Huszonnyolcadik évfolyam 35. szám.

Szerkesztőség
Városház-épület Fischel Fülöp könyvkereskedésében.
A szerkesztővel értekezni lehet naponként d. u. 4—5 óra közt.
Ide intézendő a lap szellemi részére vonatkozó minden közlemény.

Kiadóhivatal:
Városházépület: Fischel Fülöp könyvkereskedése.

ZALA

Politikai lap.

Megjelenik NAGY-KANIZSAN hetenkint kétszer: vasárnap s csütörtökön.

ELŐFIZETÉSI ÁRAK:
Egész évre . . . . . 12 korona
Félévre . . . . . 6 korona
Negyedévre . . . . . 3 korona

Nyilttér petitsora 20 fillér

Előfizetések, valamint a hirdetések vonatkozók Fischel Fülöp könyvkereskedésébe intézendő.

Bérmentetlen levelek csak ismert kezekből fogadtatnak el.

Egyes szám ára 20 fillér

Nagy-Kanizsa, 1901. | Felelős szerkesztő: Szalay Sándor. Szerkesztőtárs: Kövesz Lajos. | Csütörtök, május 2.

Nagykanizsai m. kir. dohánynagyáruda
mint a **m. kir. osztálysorsjáték főelárusitója.**

LEGNAGYOBB NYEREMÉNY-ESÉLYEK!

MAGY. KIR. OSZTÁLYSORSJEGYEK.

Sorsjegyek az I. osztályhoz

1/1 sorsjegy ára		12 kor.
1/2 „	„	6 „
1/4 „	„	3 „
1/8 „	„	1.50 „

Nyeremény a legszerencsésebb esetben egy millió korona.

Előnyök: *Gyors és pontos kiszolgálás, a vevők minden húzás után nyomban értesittetnek, s nyeremények rögtön kifizettetnek.*

Portomentes levelezés.

Megrendelések a vidékre legczélszerüebben s *portomentesen* az általunk küldendő postatakarékpénztári lap utján eszközöltetnek, s csak első becses megrendelését levelező-lap utján kérjük.

Nagykanizsai magy. kir. dohányáruda
főelárusitó.

A nyomda-fösték.

Egyfelül áldás, másfelül átok, hogy a nyomda-festék nem nagyon drága.

Áldás; mert a szegényebb emberre nézve is le etővé teszi ilyképpen a szellemi haladást, a tökéletesedést. Átok; mert olcsón utat nyit a szellem szemetjének, a lélekfertőző gondolatoknak is. Egyfelül emeli; másfelül megrontja, sülyeszti az emberi lelket.

Annak, aki nyomdaföstékkel dolgozik, mindenesetre tudnia kell, hogy az mérges anyag. Meg lehet vele mérgezni a testet; de a lelket is.

A magyar sajtó-munkások ellen — hála Istennek! — általánosságban nem lehet panaszkodni; mert kétségtelen, hogy azoknak nagy többsége kellő tapintatossággal, tisztességgel használja a nyomda föstékét; és mindenek fölött vigyáz arra, hogy azzal méltatlanul senkit be ne mázoljon. A kivételek azonban itt is csak fel-felütődnek; de amiket — éppen mivel kivételek — nem szabad a sajtómunkások egyetemének bünéül fölróni.

Nem első eset az, ami legutóbb *Pikler* Gyula, egyetemi tanárral történt, hogy a sajtó egyik organuma olyan dolgokkal vádolta meg, amiket soha el nem követett. Ezt tekintjük mi különösen olyan esetnek, a mi a nyomdaföstéket lélekmérgező hatásában mutatja be. Mert igaz, hogy joga van minden sajtó-organumnak ahhoz, hogy az egyénnek a közösség érdekeire is kiható működését ellenőrizze és birálja; sőt ez kötelessége is; de viszont minden egyén megkövetelheti a sajtótól, hogy amikor a közösség érdekeinek szempontjából ellenőrizési és birálati jogát gyakorolja, — nyilvánosságra bocsátott közleményének, birálatának minden mondatából az igazság szelleme sugározzék. Kötelessége tehát a sajtó-organumnak minden ilyen esetben a lehető legalaposabban informálódni.

Ártatlanabb természetü dolgokban még megbocsátható, ha valamely sajtó-organum egyoldalu vagy téves információ alapján közöl vagy birál valamit; mert ilyen esetben egy kis rektifikációval helyre lehet ütni a dolgot; de fontosabb esetekben, különösen pedig mikor valakinek egyéni reputacióját is kell érintenie: minden irányu, alapos értesültség nélkül sohasem szabad használnia a nyomda-föstéket. A fő az, hogy kétségtelenül meggyőződjék: vajjon igaz-e, amit közölni akar.

Mert bizony-bizony nagyon furcsa és eléggé el nem itélhető az, mikor valamely

A ZALA
kiadóhivatala
Fischel Fülöp könyvkereskedése
Nagy-Kanizsán
árusitja
Dreyfus Alfréd
öt év életemből
czimü óriási szenzációt keltő emlékiratait, eredeti rajzaival és kézirásaival.
Bolti ára 3 kor. 50 fil.
Megjelent: május 1-én.
Vidékre 3 kor. 70 fill. előleges beküldése mellett a munkát bérmentve küldjük.

TÁRCA.

Strófák.

Irta: Somlyó Zoltán.

Előttem látlak nappal,
Ha forrón süt a nap.
Széthullva sötét, dús hajad,
S a vállad, mint a hab...

És ha a nap leáldozóban
Bucsut mosolyg le rám,
Előttem látlak szomoruan,...
Bucsuzva, szép leány.....

*

Csak ketten voltunk a kis kertben
Illatos rozmarin között..
Csak magad láttad azt a cseppet,
Mely a szempillámra szökött.....

És mindaketten szedegettük
Egymásnak a virágokat..
S szólni akartunk mindaketten,
Igéretet... szépet... sokat....

S a kézszoritás olyan hosszu,...
Olyan édes és néma volt...
S egy gyötrő, hangos dobbanással
A lelkem mélyére hatolt...

*

Ha visszagondolok rád,
Hogy milyen is lehetsz...
Változtál e azóta,
Amióta szeretsz...
Megfelelek magamnak
S nyugton várok tovább...
Te édes, kedves, szép vagy,
És maradsz is tovább.....

A furfangos Lajos ur.

Irta: Kováts Miklós.

(Folytatás.)

Beszélgettek egyről másról; többi közt Lajos is szőnyegre került.

— Ahá — gondolá Andor — most tudom hányat ütött az óra?!

— Biz ugy van az édes orvos ur: Lajos olyan tizezer forintot örökölt — mint a pinty! épen most jár érte oda.

— És ugyan kitől, kérem? — faggatta az öreg — hiszen a rossz nyelvek azt beszélik, hogy igen szegény származásu, hogy még a diplomája is zálogban van.

— Az ám — válaszol Andor — de épen most halt meg egy gazdag nagybátyja; arról maradt reá.

— Ugyan mi volt az a nagybátyja?

— Ügyvéd.

— Azoknak áll a világ; nem mint nekünk szegény doktoroknak! — sohajtott.

— Oh égetni való! — sohajtá Andor — gondolatlan — több szegény emberen eret vágtál te már életedben, mint kilencvenkilenc ügyvéd! No nézd, még most is sajnálkodik pedig azt sem tudja, mit csináljon pénzével.

sajtó-organum egy közpályán müködő egyént (az már mellékes, hogy Pikler Gyulának vagy Tollagi Jónásnak hivják-e, és hogy egyetemi tanár-e vagy megyei mértékhitelesitő) olyan váddal illet, ami a közvéleményt ellene zuditja; s végül kiderül, hogy az illetőt alaptalanul vádolták és hurcolták meg; az egész vádból egy szó sem igaz.

Mindezt pedig nagyon szépen el lehetne kerülni, ha az illető sajtó-organum — mielőtt a nyomdafösték mérgét a közönségnek beadja — alapos informáciot szerez, esetleg a megvádolandó meghallgatásával is.

A magyar törvényhozás még a büntető jog terén a büneseteknek szemben is aként intézkedett, hogy — amennyire csak emberileg lehetséges — ártatlanul senki meg ne hurcoltassék. Mennyivel inkább kötelessége az egyéni értéket tisztelni, becsülni és védeni a sajtónak, mely az erkölcsi elveken nyugvó társadalmi élet meg nem irt kodexének betartása fölött is őrködni tartozik.

Ha a sajtó organumok önként törvényül nem szabják maguk elé azt, hogy az egyéni reputaciót is közvetetlenül érintő dolgok közlésében a lehető legszigorubb informálódáshoz ragaszkodnak, — akkor minduntalan fel-felütődnek a Pikler Gyuláéhoz hasonló esetek, amik azután bizony-bizony hatalmasan szállitják lefelé egy-egy sajtó-organum tekintélyét is; mert ilyen esetekben elsiklik alóla az elégtétel-adhatás talaja; nem tehetvén jóvá sem rektifikációval, sem fegyverrel valakinek ártatlanul való meghurcoltatását.

A magyar sajtóorganumok nagy része már régen kiszabta maga elé és meg is tartja a törvényt, hogy afféle felületes információ alapján soha senkit meg nem vádol, meg nem hurcol, és mindig kellő óvatossággal használja a nyomdaföstéket. Majd talán lassankint ennek a törvénynek keretébe illeszkednek a most még kivételesek is.

A vármegye házából.

A megyei állandó választmány ápr. hó 25-én dr. *Jankovich* László gróf főispán elnökiésével ülést tartott, a melyen előterjesztették a vármegye házi pénztari, valamint a házi pénztár kezelése alatt levő alapoknak és pedig a meteralapoknak, az összesitett vármegyei pótadó alapnak (vasuti, katonabeszállásolási, közmüvelődési, betegápolási,) erdészeti alapnak, az együttesen kezelt törzsvagyon, hajómalom és kezi zálogalapnak, a házi pénztári tartalékalapnak, állattenyésztési alapnak, ebadó és a vármegyei monografia alapnak, ugy a vármegye kezelése alatt levő Gyalókay féle nevelés alapnak 1900-ik évi bevételeiről és kiadásairól vezetett számadását, valamint az egyes alapoknak vagyonkimutatását, amelyeket a vármegyei számvevőség megvizsgált, helyeseknek talált s az állandó választmány a szokott óvás fenntartása mellett az illető pénzkezelőknek a felmentvény megadását s az egyes alapokról vezetett számadásoknak az illetékes miniszteriumokhoz egy-egy példányban való felterjesztését javasolja.

Nagy-Kanizsa r. t. város árvapénztári számadását pótlás végett visszaküldte.

Zalaegerszeg r. t. város tanácsát az állandó választmány utasitani javasolja az iránt, hogy az árvatári számadásokat az első állandó választmányi gyülés határidejéig felelősség terhe mellett annyival is inkább terjeszsze be; mert már a mult évi májusi gyülés határozatából ilyen irányu eljárásra vegzésileg felhivatott. —

A vármegyei árvatár 1900. évi zárszámadását és vagyon kimutatását, melyet a számvevőség megvizsgált és helyesnek talált, az állandó választmány elfogadásra s egy példányban a belügyminiszterhez való felterjesztésre ajánlja. —

Végül tekintettel arra hogy árvatartalékalap tulajdonképen ugy származott, hogy a mérleg megalapitásánál a község árvatári értékeknél a követelések teljes összegben vétettek fel, holott egy jelentékeny részük nem folyt be s ugy körülbelül 180.000 kor. vagyon hibásan lett az árvatári vagyonból kiszakitva és tartalékalap czimen elkönyvelve, holott az előirt szabály szerint az árvák követelései és tartozásainak egyenkénti kimutatása szerint ez a kiszakitott öss eg feltétlenül szükséges s igy a tartalékalapvagyonnal tulajdonképpen nem rendelkezik: az állandó választmány javasolja a közgyülésnek az árvatartalékalapnak az ős-zes alapokba való beolvasztását olykép, hogy a tulajdonképeni tartalékalapot a jövőben képeznék a község árvaértékek követelésekből időről-időre, esetről esetre befolyó összegek, valamint az őrzési dijak.

A polgári iskolák kérdéséhez.

Irta: **Végh Gábor.**

Napjainkban mind égetőbbé vált a középiskolák egységesitésének kérdése. Ennek be is kell következni, de addig még sok idő telik el, mig a kérdés meg lesz oldva. A reform megkezdődött a görög nyelv fakultativvá tétetével, sőt előbb a polgari iskolákban a latin nyelv fakultativ tanitásával s épp e folyó évben továbbment a gimnázium uj tantervének behozatalával, a mely a 4 alsó osztály tananyazát, különösen a latin nyelv tekintetében, redukálja s ez alsóbb osztályokat nemzetibb irányukká teszi.

A reáliskola eddig is — hogy ugyszóljak — nemzetközi, a gimnazium klasszikus, a polgari iskola nemzeti alapokon alott; az első a természettudomány, a második a filozófia és nyelvészet, a harmadik a közgazdaság tudományának előiskolája volt. Ez ez nem is lenne rossz elosztás az esetben, ha minden gyermek hajlama, tehetsége és anyagi eszközeinek megfelelő középiskolába jutott volna. Ha a természetben s igy a kulturalis fejlődésben is ugras lehetne, én igy osztanám fel az iskolákat:

1. Elemi népiskola ugy, amint ma van. Falun 6 osztálylyal és gazdasági vagy iparos ismétlőtanfolyammal. A hol középiskola van, ott csak 4 osztálylyal.

2. Nemzeti iskola. A 4 elemi osztály fölé állitva, magába foglalná a mai polgári, real és gimnazium 4 osztályát. Ez lenne az egységes középiskola.

3. A nemzeti iskola fölé állitanám a 4 évfolyamu gazdasági, ipari, kereskedelmi, jegyzői, községi birói, elemi tanitói, kertészeti szakiskolákat, valamint a mai reál, gimnázium és a 3 évfolyamu polgári iskolát.

4. A szakiskolák és ezekkel egy fokon álló real, klasszikus és polgariiskolák fölött allana az egyetem lehetőleg több fakultassal. En tehát 4 éves tanfolyamokra szaggatnám el a mai iskolákat. Ez lehet idealis felfogás, de a mai viszonyoknál mindenestre több haszonnal járna, mert a pályaválasztás értelmesebb ifjakra bizatnék, a szakképzés — a mely a haladás feltétlenül tökéletesebb lenne.

— Ejnye, ejnye! — folytatá piros parókáját egyengetve — én az ellen a szegény fiatal ember ellen nagyot vétkeztem.

Oh irástudó és farizeus!

— Hogy-hogy doktor ur? — szólalt le Andor az érdeklődőt.

— Tudja kedves barátom, szó közünk maradjon, ezek a gyerekek szeretik egymást; aztán ahova az ördög nem mehet — mint ön szokta mondani — egy vén asszonyt küld; az az égetni való Fecsegőné addig hazudott a fülembe, mig ráhagytam magamat szedetni, és Terényit (igy hivták Lajost) egészen más helyett, biz én!... — hiszen tudom, ugy is tudja a többit.

— Tudom, tudom drága doktor ur, baj-baj biz a; no de most már eső után köpönyeg.

— Hiszen ha én azt tudom, hogy Terényi ur! Isten mentsen! dehogy tettem volna... Az a szegény Gundi már ugyis olyan, mint a héring; agyon sirja magát.

— No sebaj Fásli ur, már most megvan,... majd jóvá tegyük az egész dolgot! azt tartom nem is lesz nehéz feladat, ha ők szeretik egymást... Majd én is beszélek Terényi barátommal, ő is megtörődik, az idő is orvosolandja a bajt; — csak már jönne mielőbb, hogy elmehetnénk Gundi kisasszonyt megvigasztalni

— Ugy-ugy barátom, — szoritá meg Andor kezét.

— Hanem én ugy látom és tudom, ön szenvedélyes vadász, nemde barátom?

— Bizony én szeretek vadászgatni, de nem a tisztban, — trélalkozek Andor.

— No lássa ön, nekem meg van egy gyönyörü belga fegyverem; egy felgyógyu t pácienssem lepett meg vele, azt én önnek szántam — emlékül, majd azután ha sok nyulat lő vele, nekem is juttat belőlük egyet; mert a nyul pecsenyét halálosan szeretem...

— Szivesen, — szóla Andor és megköszönte szépen a megemlékezést. (Majd küld egyet).

Az öreg valamiben töri a fejét, — gondolá — hogy prezentekkel áll elő; hej mert tudta, hogy az ilyesmi nem az ő szokásai közé tartozik. Az a tizezer forint! aligha nem annak a lépveszszeje akar lenni a fegyver? Oh pedig Fásli bátyám: az én lelkem nyugodalma drágább egy üteg vont csövü ágyunál is!

Fásli uram botját vevé és ment; csak az ajtón kivül szoritván cilinderét a parókára.

— Alázatos szolgája! — kiáltá utána Andor.

Egész éjjel a prezent puskával tépelődött, nem hiányozván hozzá: Fásli, Gundi, Lajos, a tizezer forint, meg még mindentéle más körülmény sem.

Reggel szerencsétlenségére még álmos könyve sem volt, hogy bele pillanthatott volna, egy kis jó tanácsért. Kálmánnak meg nem akarta elmondani, mert hiszen nem lett volna annak a magyarázatában köszönet!

Jött az öreg bajdu és hozta a duplát.

— Itt van ifju uram, a doktor ur adta a kezembe; — és egyenesen az ágyához hozá a ritka szépségü sodrony csövü fegyvert.

— Micsoda, hát Fásli küldi azt Andor? — bámult Kálmán — most hát elhiszem már: nincs messze a világ vége.

Mig az öreg Márton ki nem tisztult a szobából, csak hallgatott Andor, ennek távoztával azonban szépen elmondá Kálmánnak a tegnap történteket; — miről eddig egy kukkot se tudott.

— Ejnye, ejnye — sóhajtott Kálmán — miért nem lehettem én is honn no? Talán nekem is jutott volna egy! Bizony-bizony rámférne; ugy is olyan a dióverőm, az átkozott, csaknem tüzes taplóval kell e sütögetnem! vagy ha épen puskát nem is, — trélálódék — legalább egy serezsán pisztolyt csak adott volna!?

Teltek a napok, Andor a fegyverben gyönyörködött, de Lajos csak nem jött, már már aggódni kezdett fölötte.

Egy este ismét magánosan üldögélt a közös szobában, a fiuk valamennyien kin voltak Jókor János pincéjében...

Mindentéle bus gondolatok vették körül, már épen menni akart a fiuk után szétverni borus gondolatait, midőn Lajos csak berukkolt.

— Szervusz pajtás; — és összeölelkeztek.

Oly jól esett ismét együtt látniok egymást!

Azután beszédbe elegyedtek. Elbeszélte Lajos utazását, kalandjait. Andor meg elmondta neki: mennyire megbánta Fásli doktor a büneit.

— Sohse évődjetek pajtás, ha igazán szereted Gundit: bocsáss meg annak a vén farkasnak!... Azután neked ugyis adott annyit a jó Isten hogy ha nőül akarod venni Gundit, — megéltek annélkül, hogy az öregek kegyelmére kellere szorulnotok; ha meg majd az uristen azért a sok érvágásért számadásra hijja Fásli uramat: minden a tietek. Gundi egyetlen leánya....

Lajos eleintén keményen bombázott a logikai okoskodás ellen, később azonban ráérezett a

A népoktatási intézetnek a nép minden gyermekére kötelezőnek s hozzáférhetőnek kell lenni, s e szerint a polgári iskola nem népiskola. Tíz éves gyermeket pályaválasztásra kényszeríteni bűn. Hisz akárhány polgári iskolába járt tanulóból lehetett volna kitűnő természettudós, nyelvész, ha reál- vagy gimnáziumba kerül.

Akár 4 akár 7 osztályu lesz is a polgári iskola, ez végleges megoldásnak csak akkor lesz tekinthető, ha közgazdasági szakta gyakat tantervéből kizárják. Kívánatos tehát, hogy az uj tervezet szerint a polgári iskola tananyaga se redukáltassék, se vadasági tárgyakkal ne terheltessék, hanem nemzetibb irányuvá legyen.

A polgári iskola a népoktatási keretből kivendő, de 4 alsó osztályát — valamint a többi középiskolákét is — ne tudományosan, hanem módszeresen vezessék.

A most bekövetkező reform nem oldván meg az egységes középiskola kérdését, a polgári iskola a gimnáziummal és reáiskolával a nyelvek kiküszöbölésével teljesen egyrangu legyen s a különbözet kiegyenlítésével egyikből át lehessen menni a másikba.

A polgári iskola 2 alsó osztálya pedig az elemi 5 és 6 osztályokkal legyen egyenlő foku.

A polgári iskola felső foka 3 év legyen s itt is egyenlő helyet foglaljon a másik két középiskolával. A nyelvi különbözet az egyetemen letesitendő nemzetgazdasági fakultásra és hivatali pályákra előkészítő tárgyakkal egyenlittessék ki.

A tanoncoknak nevezett iparos- és kereskedő tanulóktól evfeljebb a hat osztály elvégzése kivánható s nénelgy foglalkozásoknál még a szükséges életkor. A kinek anyagi tehetsége van, ugyis nagyobb képzettséget fog szerezni.

Kívánatos, hogy a középiskolák egységesitésének kérdése napirenden maradjon s a megoldáskor arra az alapra kell helyezkedni, hogy a középiskola négy alsó osztálya teljesen egyszerre és a német nyelv fölvétele mellett is — teljesen nemzeti irányuvá tétessék, a felső négy, illetőleg három évi tanfolyam pedig egyetemre és hivatali pályákra készítsen elő.

Legyen tehát a polgári iskola 4 és 7 osztályu, a középiskolákkal egyenlő rangu, a közgazdasági pályákra alsó, közép- és szakiskolák képesítsenek.

Természetesen a magas közoktatásügyi kormány fogja eldönteni, hogy 4, vagy 7 osztályu s közép, vagy népoktatási intézet legyen-e a mai polgári iskola?

A miket itt elmondtam, az életből meritett tapasztalatok sugalták. Visszatekintettem magam és ismerőseim multjára, az ideára, a csalfa reményekre, a sikertelen küzdelmekre, a pályatévesztésekre. Látom hazám jövőjét s az utat, melyen nemzetünknek haladnia kell. Kard és puska ipari és gazdasági szerszámmá alakul szemeim előtt; látom azt az uj hadjáratot, melyet nem karddal, de szerszámmal, nem haditaktikával, de igaz, nemes tudománnyal kell megvívnunk.

Müvelt gazdákat, iparosokat és kereskedőket kell nevelnünk, de minden tehetségnek a neki megfelelő müvelődési eszközt kell adnunk.

Fölfelé segitsünk mindenkit s védjük a lesülyedéstől. Az ember értéke nem attól függ, hogy milyen hangzatos nevü iskolában loptа a napot vagy tanult szorgalmasan.

Ma a polgári iskola Mahomed koporsója. Nagy demokrataságunkkal, már a nevével megöltük. Éleszszük fel, tegyük nagyobbá és ne ránganssuk lefelé.

Saját viszonyaink tekintetbevételével, immár megtaláljuk azt a helyes utat, melyen müveltségünk mennél magasabbra emelkedhessék.

Éppen a szegedi kiállitás megnyitásán mondta Darányi miniszter, hogy e haza földje nem lesz nagyobb, de népe háromszorannyi lesz, mint most. Ennek a háromszorannyi népnek itt boldogabbnak, gazdagabbnak kell lenni, mint volt.

Csak igaz lelkesedés, forró hazaszeretetet hasson át bennünket törekvéseinkben s akkor a miniszter szavai valóra válnak.

HIREK.

— **Egyházi kinevezés.** A király a veszprémi szekeskáptalanba dr. Fejérvári József szalai főesperesnek a Szent Mihályról nevezett hantai prépostságra és székesegyházi főesperességre, Szalay Mihály somogyi főesperesnek a szalai, dr. Rédey Gyula pápai főesperesnek a somogyi, Neger Ágoston següsdi főesperesnek a pápai és Kránitz Kálmán idősb mesterkanonoknak a següsdi főesperességre való fokozatos előléptetését jóváhagyta és a megüresedő utolsó mesterkanonokságot Kauzli Dezső cimzetes kanonok és papnevelőintézeti igazgatótanárnak adományozta.

— **Miniszteri biztos.** A vallás- és közoktatásügyi miniszter a kereskedelemügyi miniszterrel egyetértően kiadott szervezet alapján, a *nagykanizsai* — valamint a *zalaegerszegi* felsőkereskedelmi iskoláknál az 1901. ev folyamán tartandó érettségi vizsgálatok vezetésével miniszteri biztosi minőségben saját részéről *Kirchner* Béla központi szolgálattételre beosztott felsőkereskedelmi iskolai c. főigazgatót bizta meg.

— **Alapitó tagok.** Az *Izr. Jót. Nőegylet* utóbban ismét két alapitó tagot nyert özvegy *Schwartz* Samuné és *Tauber* Alajosné urnők személyében, akiknek mindegyike 100-100 koronával járult az egylet tőkéjének gyarapitásához.

— **Épitsünk szinházat.** Kiadatott a jelszó és mind többen és többen jelentkeznek, a kik részint teljesen önzetlenül, részint szent önzésből növelni kivánják azt az alapot, melyen mielőbb fel kell épülnie állandó szinházunknak, hogy nemzeti szinművészetünknek állandó otthont biztositsunk, és hogy megmutassuk, miszerint városunk kulturális szempontból nem az utolsó város tul a Dunán. — Ujabban *Reik* Gyula gyógyszerész és *Strem* Vilmos nagykereskedő 500—500 koronát ajánlottak fel a szinházépités céljaira az esetben, ha az épitkezés a jövő év folyamában kezdetét veszi. Természetesnek tartjuk az adakozók feltételes adakozásait, mert hisz mindenki élvezni is óhajtja adományának gyümölcseit.

— **Jutalomjáték.** Még messze vagyunk ugyan szini idényünk végétől, a jutalomjátékok mégis már ma megkezdődtek. Történik ez pedig azon helyes szempontból, hogy a jutalomjátékok ne legyenek napirenden, hanem, hogy bizonyos időközökben legyen egy-egy jutalomjáték. Igy a közönség szivesebben dokumentálja rokonszenvét és elismerését a szintársulat egyik vagy másik érdemesebb tagja iránt. A legérdemesebbek egyike *Nagy* Imre komikus, és azért az ő jutalomjátékával kezdődik ma csütörtökön a jutalomjátékok rövid sorozata. Eltekintve attól, hogy *Nagy* Imre tényleg kiérdemelte a közönség joakaró pártfogását, a jutalmazandó olyan darabot választott, mely az ujdonság ingerével is bir. Csütörtökön lesz ugyanis »A báránykák« Varney hirneves operettjének előadása. Mindezek után biztos hisszük, hogy zsufolt házról lesz alkalmunk beszámolni.

— **Egyházmegyei hirek.** Báró Hornig Károly megyés püspök *Szántó* László tanitóképezdei igazgatót előbbi állásának megtartásával az egyházmegyei nyomda igazgatójának nevezte ki. — *Sermán* Antal sekrestyeigazgatót a veszprémi káptalan a peremartoni plebániára egyhangulag plebánosnak megválasztotta. Az igy megüresedett sekrestyeigazgatói állásra *Szőllősy* Viktor karkáplánt nevezték ki.

— **Nőegyleti juniális.** A nagykanizsai „Keresztény Jótékony Nőegylet" az idei tavaszi mulatságát junius 9 én fogja megtartani a sörgyári parkban.

— **Tanulmányi kirándulás.** A nagykanizsai felső kereskedelmi iskola növendékei közül tizennyolcan kedden délutáni vonattal, *Dömány* Armin és *Markovits* Dávid tanárok vezetése alatt Pécsre utaztak, és ott a kőszénbányát, a Zsolnay-féle majolika- és a Littke-féle pezsgőgyárakat és a város egyéb nevezetességeit fogják megtekinteni.

— **Haladunk.** Nagy-Kanizsán, az ugynevezett szombatkai dülőben egy ezred őrzs és két zászlóalj részére épitendő *honvédgyalogsági laktanya* épitési munkáira az árlejtési hirdetményt városunk tanácsa kibocsátotta. Az épités összes költségei 864.000 koronával vannak előirányozva. A zárt ajánlatok 1901. évi május hó 20-ik napjának d. e. 10 óráig Nagy Kanizsa város tanácsi iktatójába adandók be. Az erre vonatkozó hivatalos árlejtési hirdetmény lapunk mai számának hirdetési rovatában van.

— **A szecessiós hölgy.** Kellő tisztelettel kérjük nyájas olvasóinkat, hogy méltóztassanak ezen csekély hirünket elolvasni, minek előre bocsátását azért tartottuk szükségesnek, mert jól tudjuk, hogy olvasóink irtóznak a reklámhirektől, a cim után pedig ennek olyan ize van, mintha Barnum »csodakollekciójának« egyik szörnyéről óhajtanánk dicshimnuszt zengeni. Pedig — méltóztassanak elhinni — erre csupán szándékunk sincs. Ez a »szecessiós« hölgy a „Rendőri Közlöny" hasábjai közül ugrott ki az életbe. Különben Raichler Katalinnak hivják a „csoda lányt", ki részt vett egy nagyobb lopás elkövetésénél s akit most köröznek, ama hozzáadással, hogy „toaletjének is nevezhető jeleként felemlitődik, miszerint a szóban forgó hölgy állandóan egy barna bóát vi el a nyakán, melynek sok farka van!"

— **A rettenthetlen hős.** Ilyennek mutatta be magát vasárnap este a Zöldfa-kerti sörcsarnokban Horváth István — kőmüves legény. Két társával összeveszvén, ezeket tettleg is bántalmazta, és midőn Benkő János rendőr a nagyobb

---

buzgóság, erőt vett rajta a szerelem, mely az oroszlánt is megszelidíti; — szépen megigére biz ő, hogy el fog menni a békepohárra.

Másnap a délutáni órákban — aki benézett az ablakon — már ott láthatta hőseinket Fásliéknál, ott ivogatták a békepoharat sokszorosan, valóságos egri vörös borbol.

Lajos most már rendesen és szabadon járogatott a házhoz; de csak egyszer sem vitte volna ezután Andort az ármányos magával! Hja ilyenek a szerelmes emberek, — vigasztalhatá magát, mert biz azt senki sem szereti, ha valaki lábatlankodik a kedvese körül!...

Egy reggelen azzal jött Lajos hozzánk, hogy ő nősül, csupán a diszpenzációra várakozik. (Szép állapot.)

— Jó lesz biz az pajtás, majd legalább nulatunk egy nagyot; mert remélem; a kompánia ott lesz!

A várva várt vasárnapra felviradtunk... Már reggel szállingóztak a vendégek az országos lakodalomra. Délután öt órakor esküdött örök hűséget egymásnak a boldog pár... határokat már ott ültünk a gazdagon teritett asztal körül, kivirázgott jókedvvel áldomásozva a fiatal pár egészségére.

Lakoma végeztével a kis-közön, mely közte és a tánc közt szokott lenni, a vőlegény állott fel poharával.

Halljuk! halljuk!!!

— Uraim! Hogy régesrégen szeretem e kedves nőt, kinek ma örök hűséget esküdtem, — ugy hiszem — mindenki tudja! — Hogy azonban célt érhettem, azt annak az ezér forintnak köszönöm, melyet nemrégiben örököltek. — Miután pedig már mindazok, kikről előbb megemlékezném illenek, ott vannak a jobb hazában — a temetőben! emelem poharamat: szeretve tisztelt ipam, anyósom, — imádott nőm, — az egész vendégtüzér, — és a véletlen szerencsére. Kivánom pedig, hogy mindazok, kikről emlékezém, sohase ismerjék a sorsnak azon csapásait, melyek életem hajóját az édes-kedves béke partig üldözték!...

A véletlennek pedig mindig legyen ezer forintja, midőn egy hozzám hasonló akarja boldogságát megvállani!!..

— Éljen! — harsogott háromszorosan! utána megszólalt a zene, a csárdás, és lőn tánc kivilágos-kivirادtig.

Az öreg Fásli, tudom, sokat okoskodott azon az ártatlan zeruskán, mellyel ökelmét Lajos ur akként főzte le furfangosan, hogy az 1000-hez irá, és lőn belőle: 10.000 forint.

Ki hitte volna, hogy igy is le lehet főzni az embert?!... De már nekünk mégis megmondhatta volna előbb is!!!...

(Vége.)

verekedést megakadályozandó, közbelépett, Horváth két rántott és a rendőr fegyverét szurt, de szerencsére ez visszaugrott és így a szúrás nem talált. Folyvást hadonázva a kessel, szinte megközelithetetlennek látszott, a rendőr azonban megis közelébe jutott, de majdnem saját vesszőre, mert Horváth kiragadta a rendőr kezéből a kardot és most már kessel és karddal hadonázott. Néhány rendőr és katona segitségével, a kik e kritikus helyzetben nem igen néztek hova ütnek, sikerült végre az alaposan agyba-fejbe vert hőst artalmatlanná tenni és a rendőrségre vinni.

— **Előléptetések a honvédségnél.** O felsége 1901. évi május hó 1-vel a m. kir. honvédség 20. ezredében barancsi *Józsa* György őrnagyot alezredessé nevezte ki. Ugyancsak ezen ezredben gömörpanyiti *Bodó* Pál és *Lukács* György II. o. századosok I. o. szazadosokká leptettettekelő. A kezelő tisztek állomány csoportjában *Kis* Arnold kezelő főrzsőrmester a nagykanizsai 20. honvéd gyalogezredben hadnagy-kezelőtiszt lett.

— **Gimnaziumunk ügye.** Régtől óta huzódik már a gimnazium épitésének ügye és ebben az esetben éppenséggel nem az intéző körök nemtörődömsége miatt; mert ugy a városi tanács, mint a képviselőtestület véglegesen letárgyalta már. Egyedüli akadályt az képezett, hogy a tanintézet elhelyezése az épitkezés tartamára megfelelő helyiség hiányában lehetetlen volt. Most azonban, mihelyt az uj honvédlaktanya felépül, ezen akadály megszünik, mert a jelenlegi honvédlakanyát aránylag nem nagy költséggel igen könnyen át lehet alakitani tanintézetnek ideiglenes használatra: annál is inkább, mert ha az uj gimnazium is felépül, a honvédlaktanyai helyiséget egy városunk részére nagyfontosságu kuturintézet céljaira szánták az intéző körök.

— **Uj ipartelep Kaposvárott.** A kaposvári téglaring tudvalevőleg felszöktette a tégla árát. Most pénzes emberek arról gondolkoznak, hogy a téglaringnek konkurrenciát csinájanak egy uj fajta téglával. Ez a tégla, melynek készitésére Jünker Gusztáv csurgói ügyvédnek van a vármegye területére szabadalma, mészből és homokból készül, nem égetik, hanem préselik és szárogatják. Előnye a közönséges tégla fölött az, hogy sokkal olcsóbb, keményebb, vizálló és nincs saletrom tartalma. Budapesten ebből a téglából már sok nagy házat épitettek s most a Margitsziget épületeit is ebből rakják fel. Csokonyán már van ilyen téglagyár; Kaposvárott azonban a korát szándékoznak részvénytársasági uton létesitení, hogy a téglaszükséglet legnagyobb részét fedezze.

— **Szövetkezeti közgyülés.** *A Pacsa és vidéke fogyasztási szövetkezet*, május hó 12-én délután 3 órakor a pacsai nagy vendéglő termében rendkivüli közgyülést tart.

— **Takarékpénztári kettős könyvviteltan.** Ezen cim alatt *Balassa* Banó állami felső-keresk. iskolai tanár Zala-Egerszegen f. évi junius hóban egy becses munkával fogja szakirodalmunkat gyarapitani, pénzintézeti tisztviselők, igazgatósági és felügyelő bizottsági tagok használatara, különös tekintetel a gyakorlati követelményekre. Az előfizetési felhivás most jelent meg A mű ára bérmentes küldéssel 4 k. 40 f. Előfizetések a szerzőhöz Zala-Egerszegre küldendők.

— **Népesedési mozgalom.** Az elmult április hóban városunkban a születések száma: 70, melyből elte törvényes házasságból: 31 és 19 leány, — házasságon kivül: 6 fiu és 10 leány mégis 2 fiu és 2 leánygyermek halva született. A halálozások száma: 52, melyből 29 finemű és 23 nőnemű. Házasságkötés céljából 42 pár jelentkezett, házasságot pedig 14 pár kötött.

— **Megvásárolt feleség.** N. községben történt ez a hallatlan eset. Cs. öregedő gazdaembernek egy fiatal feleége volt, aki nagyon megtetszett egy ott állomásozó huszárnak. Kerülgette is, amennyire tőle telt. De a gazda szeme is rajta volt mindig a feleségén, no meg a menyecske sem [illegible] kuszpós fajta, s ha mindjárt vonzódott is a huszárhoz, nem feledkezett meg az oltár előtt tett eskűjéről sem. A huszár jómódu legény volt s nem tudott lemondani az asszonyról, nagyot gondolt s beállitott a gazdához.

— Megvenném az asszonyt, ha adná, kezdte a huszár.

— Oszt mit adnál érte, öcskös?

— Adnék vagy száz pengőt!

— Hát te Rózsi, mit szólnál hozzá? — kérdi az asszonyt a gazda.

— Kend parancsol a házban.

— No ha az asszony is hozzád huz, hát mikor fizetned ki a pénzt?

— Rögvest.

— Oztán vidd is magaddal rögvest.

A huszár megvakarta a füle tövét.

— Azt meg nem lehet ám, mert egy évig még a császáré vagyok. Hanem tudja mit? Arendálja ki tőlem addig az asszonyt. Egy év mulva elgyüvök érte?

— Osz mit adjak érte?

— Hát vagy tiz pengőt adhatna.

— Vagy ötöt!

— Adjek kend hatot erre az évre.

A gazda gondolkozott egy kicsit, a után odanyujtotta a kezét.

— Üsse a kő. Eb, aki megbánja!

Es szépen megkötötték az üzletet.

— **Pusztitó tűzvész.** *Nyirád* községben mint lapunknak irják április hó 24-án nagy tűzvész pusztitott. Husz ház a mellék épületekkel együtt, teljesen leégett.

— **Figyelmeztetés a postai díjszabásra.** A német postaigazgatóstól nyert értesités szerint a német mozgópostákhoz még most is nagy számban érkeznek Magyarországból eredő s főleg Belgium,- Nagy-Britania,- Németalföld,- az Amerikai Egyesült Államok és Canadába szóló 25 illetve 10 fillér helyett 20. illetve 5 fillerrel, tehát elégtelenül bermentesitett levelek, illetve levelező lapok, mi által a cimzettek bizonyára akaratlanul azon hátrányos és kellemetlen helyzetbe hozatnak, hogy a hiányzó rész kétszeresét kell megfizetniök, ha a levél, s illetve levelező lap birtokába kivánnak jutni. Ezen hibás bérmentesités azon körülménynek tulajdonitható, hogy a közönség a mult évi január hó 1-vel életbe lépett tarifalis változásokat meg most sem veszi figyelembe.

A közönség tájékoztatására ez alkalomból ismételten közöljük, hogy Ausztria, Bosznia, Hercegovina és Németországgal való forgalomban egy egyszerü 20 grig terjedő levél dija 10 fillér, a levelezőlap dija 5 fillér. Svajcba: levél 20 grig 25 fillér, levelező-lap 10 fillér. Végül külföldi országokba egy egyszerü levél dija 15 grig 25 fillér, a levelező lap dija 10 fillér.

— **Öreg fák biztos átültetése.** Egy amerikai mezőgazdasági intézet, — amint a Term. Tud. Közlöny legutolsó füzetében olvasunk — igen egyszerü módját találta ki annak, hogy an lehet öreg fákat az elhalás veszedelme nélkül átültetni. Mikor a fát átültetik, egyik vastagabb gyökerét simán átvágják és gummicsővel erősitenek reá, melyet vizzel töltenek meg. Ezután a cső üres végét magasra emélik ugy, hogy magasabban legyen a fa koronájánál. A csőben levő viznek nyomása a vizet a fába szoritja egészen a fának a tetejéig. A hatás már 48 óra mulva jelentkezik. Aprilisban igen rossz időben ültettek át egy bükkfát, amely május végéig életjelt sem adott magáról. A gummicső alkalmazása után hat nap mulva a fa rügyezni, majd levelet kezdett hajtani. Május közepén olyan szilvafán alkalmazták a mesterséges viznyomást, amelyet hónapokkal szelőtt ültettek át s amelynek rügyei a hőségtől és szárazságtól már fonyadtak voltak; egy hét mulva a bimbói szépen kinyiltak. Más kisérlet a kalmával 20 almafát ültettek át, de a legtöbbet azonnal gummicsővel látták el: egy hét mulva a fák rügyeztek, két hét mulva pedig a többiekkel együtt is tovább tenyészetek. Amely fat ugyanakkor ültettek át, de gummicsővel föl nem szereltek, vagy hátramaradt fejlődésben, vagy pedig egyszerre elhalt. Hátha ez a módszer nálunk is használna!

— **Letartóztatott kereskedő.** *Galambos* Arthur két három év előtt nagyszabásu divatáru kereskedést nyitott Keszthelyen s ugy látszott, hogy az üzlet még élénk forgalomnak fog szolt, Galambos más fél évre üzlete megnyitása utáu azzal lepte meg a közönséget, mely inkább azonban hitel-zőitt, hogy mintegy 70000 korona passivával csődöt mondott; alig néhány ezer koronányi aktivával szemben. Csalárd bukás vétsége miatt a nagykanizsai kir. törvényszék vád alá helyezte. A főtárgyalásra most beidezett Galambos a kij küllöldön tartózkodik meg is jelent, mivel azonban a berendelt szakértő nem jelent meg, a tárgyalást elhalasztották, Galambost azonban a kir. ügyész ioditványára a legközelebb megtartandó főtárgyalásig letartóztatták.

— **Menetrend.** Lapunk mai számához mint ingyenes mellekletet csatolva van a déli Vasut *Nagy anizsa* állomást illető nyári menetrendje, melyet lapunk kiadó hivatala *Fischel* Fülöp könyvkereskedése és könyvnyomdája adott ki lapunk helyi előfizetői részére.

— **Kézimunka és rajzkiállitás.** A m. kir. állami nőipariskolában (VIII Szentkirályi-utca 7. szám és II., fő-utca 11. szám alatt) A tanulok kézimunkáiból és rajzaiból kiállitást rendeztek, mely f. évi május hó 2-án, csütörtökön reggel 9 órakor nyilt meg és 5 napig marad nyitva; megtekinthető naponként délelőtt 9 órától 12-ig és délután 2 órától 6-ig az intézet udvari épületének földszinti, első és masodemeleti termeiben.

— **Váltóhamisító.** Vajda György vindornyaaki fakos nagy penzzavarba jutott; gondolt nagyot és merészet s hamisitott egy váltót, melyen Csepregi György pahoki lakós mint elfogadó szerepelt; a váltót bevitte a keszthelyvidéki takarékpénztárba, a hol — mivel mind az elfogadó, mind a kibocsájtó és forgató ismert alsó pahoki jómódu gazdák — megkapta a kölcsönt. Mivel a hamis manipulació pompásan sikerült, a mult héten ujra bekopogtatott ahhoz a takarékpénztárhoz, a hol egy ujabb váltóra kért pénzt, de akkor kisült a turpisság és legott kérdőre vonták. Az igazgató a főszolgabiróságnál főjelentette a váltóhamisitót, ki ott aztán bevallotta bünös tettét

— **Gyilkosság és öngyilkosság.** A fehérmegyei Nadásd-Ladányhoz tartozó Röthipusztán osztotta ki az uradalmi gazda, *Erhardt* György a konvenciós földeket az uradalmi cselédek között. A kiosztásnál *Péni* Kálmán erdőőrnek a földje az arató mellé jutott, nem pedig e többi uradalmi cseléd-ké között. E dolog módfölött boszantotta a különben is ingerlékeny természetü Pénit. Ebéd után künn a telken talá koztak Péni és Erhardt. Az előbbi vadászfegyverével körutját tette, az utóbbi pedig két cseléddel ment ki a munkára. Péni kihivó hangon fordult Erhardthoz, hogy minek az akarata volt az, hogy ő nem a többi cselédekkel együtt kapott földet, az ispáné-e avagy az övé? „Az ispáné — felelte Erhardt — de mi lenne akkor, ha én akartam volna ugy?" »Ha az ispán akarata volt, ugy belenyugszom, szólt fölingerülten Péni, de ha nem az övé lett volna, akkor . . „No hát az enyem volt, nem az ispáné", vágta vissza Erhardt. Erre Péni lekapta válláról a vadászfegyvert, két lépést hátrált és fegyverét Erhardtra sütötte. Ezt látva az egész szóváltást vezgő hallgató két cseléd, odaugrottak az előre bukó gazda segitségére, miközben egy második lövés is eldördült, a mely Pénit is rögtön megölte. Ott a helyszinén halva maradtak. Pénit mindenki tiszakos, heves vérmérsékletü, izgága embernek ismerte, ki senkivel sem tudott összeférni. Erhardt is, Péni is fiatal özvegyet és három árvát hagyott hátra.

SZINÉSZET.

Szombaton este Geczy István legujabb szerzeménye: *A mit az erdő mesél* cimü népszinmű nagy közönséget vonzott a szinházba. A hevesmegyei palócok nyelvét a szereplők legtöbbje igen elfogadhatóan imitálta; az előadással általában meg voltunk volna elégedve, ha *Hácsa*, (Sütő erdőfelügyelő) csak felannyira is behatolt volna szerepébe, mint az erdőbe. Szinte nem is csodáljuk, hogy Bacsó Kató [*Feledi* Borska] nem akarta meghallgatni. Bacsó Katot azonban szivesen hallgatta a közönség is, mert nótái igazán szivhez szóltak. Pompás alakitása volt *Nagy* Imre antalfalvi birája. A haragos és meghökött apai szerepben tudó Bacsó János vadorult nagyon jól adta *Radó* Sándor. *Bay* Lászlóné (Ficzere Ignác) ismét gyujó hatást ért el gyönyörü énekével. Mint mindig, ugy ez alkalommal is rendkivüli tetszésben játszott *Szabadai* Gizi (Ficzere Zsuzsika)

Dóka Jancsi szerepében *Kardos* Ede ért el nagy sikert. *Miklósy* Gyula (Tüeje Tobias), *Torday* Béla (Basa János), *Szelényi* Emilia (Basané) kitünően beváltak. A darab kiállitása és rendezése dicséretére válnak Dobó igazgatónak.

Vasárnap délután a *Suhanc* operette mulattatta a zsufolt házat.

Este Szigligeti Ede örökszépségü népszinmüve a *Csikós* került előadásra. Martont az öreg csikóst *Dobó* Sándor adta nagy müvészettel; bojtarja Andris (*Bay* László) pedig olyan legény volt ez este, hogy majd belebolondult a közönség — a nótáiba. *Bay* Lászlónak a népszinmüénekesnek, kéresve is csak vajmi ritkán akadnunk párjára. Rózsi szerepében *Tordayné* aratta a közönség jól megérdemelt tapsait, melyből azonban legbövebben kijutott a három részegasszonynak: *Pozsonyi* Julis-, *Szelényi* Emiliának és *Kőszeghy*nének, kik különben normalis állapotban is igen patens asszonyok és rendkivül hasznavehető tagjai a társulatnak.

Héttön *Ocskay brigadéros* negyedszer vonult fel diadalmasan szinpadunkon.

Kedden *New-York szépét* adták harmadszor. Braunson erényesöszt ez alkalommal *Miklósy* Gyula adta nagy sikerrel.

Szerdán *Bródi* Sándor első szinpadi müvének a *Hófehérke* szinmünek volt bemutató előadása. Az előadásról lapunk jövő számában fogunk beszámolni.

Heti műsor:

Csütörtökön: *Báránykák* operette Nagy Imre jutalomjátékául.
Pénteken: *Szulamit* opera zónaelőadás.
Szombaton: *Kleopátra* operette-ujdonság.

Csarnok.

A bosszu gyávája.

Irta: **Aradi B. Imre.**

Éjfélt ütött a torony-óra.

Feleki László miniszteri hivatalnok vigan ballagott haza felé a clubból.

A fölött gondolkozott, hogy mivel igazolja elmaradását?

— Úgy sem hisz, akár mit is mondok. Eh, majd kibékül! — gondolta magában.

Halkan kinyitotta a kapu mellekajtaját és halk léptekkel haladt fel a lépcsőkön. Az előszoba ajtaját nyitva találta. Megállt egy pillanatra.

— Hm, még nem alszik?

Fülét az ajtófára nyomta. Halk csevegést hallott.

Összerezzent. Féltékenység szállta meg. Tapogatta önönmagát, hogy nem álmodik-e?

— Nem! ébren vagyok! mormoga. — Valaki beszél nőmmel.

Visszafojtá lélekzetét, hogy jobban hallja a beszédet.

Férfi (a szobában). Igen, holnap megyek el innen, messze-messze. Magammal viszem sebzett szivemet. Miért ne távoznám? Azok a szálak, melyek ide kötöttek, széjjel vannak szaggatva.

Feleség (a szobában). On el akar menni, ön itt tudna hagyni engem?

Férfi. Miért ne, asszonyom? Hisz ön ugy sem szeret engem.

Feleség. Ernő maradjon itt, ne hagyjon el, vagy ha elmegy, vigyen engem is magával.

Férj (az előszobában). Eleget hallottam. Meg vagyok csalva. Tönkre tették boldogságomat! (Egy pillanatig szótlanul áll, aztán egy pisztolyt ránt elő) Határoztam! Meghal a nyomorult! (Belép a szobába Az ajtót nyitva feledték.)

Feleség (az ijedségtől nem bir mozdulni.)

Férj (a bentlevő férfiben egy jó barátjára ismert. Egy pillanatig farkasszemet néznek. A ferj elővi pisztolyát). Lakolj!

Férfi (összeszik; elhaló hangon) Megérdemeltem, barátom! (Meghal).

Férj (Pisztolyát undorral eldobja, feleségéhez közeledik) Rajtad a sor becstelen!

Feleség (Térdre esik) Kegyelem, ne ölj meg!

Férj (elfaszulja magatól). El tőlem, el! Félted hitvány életedet? Nohát becstelen, nem ölek meg! Megkímélem becsületedet! (Halkan) Ezt az embert te ölted meg! Érzetted?

Feleség. Én ne. . . .

Férj Te ölted meg! mert zaklatott, szeméremsértő ajánlatokkal állt elé! (Gunyosan) s te, mint hu feleség, nem akarad jó férjed megcsalni; szabadulni akartál a gonosztól s megölted!

Feleség. Nem! e vád nem terhelheti lelkemet! Ölj meg, tégy velem amit . . .

Férj. Nincs mentség! Gyorsan a fekete kabátomat! Elmegyek a rendőrségre, feljelentlek!

Feleség (erdeklöen nez férjére, szólani nem mer; át adja a fekete kabátot.)

Férj. Rögtön itthon leszek! (El)

Feleség (egyedül marad, reszket a félelemtől. Nem mer halott kedvesére nézni. Fél órát mul a belép az ajtón a férj és egy detektiv.)

Férj. Itt tekszik a nyomorult, ki szegény nőmet a végletekre késztette.

Detektiv. Fogadja részvétemet asszonyom! Rendkivül hat reám szomoru allapota. Szivesked jék reszletesen elbadni az esetet, mert jegyzőkönyvet kell felvennem a helyszinen.

Feleség (nem mozdul, könyörögve ferjére tekint.)

Férj No ne légy aranyom! Mondd el, hogy mennyire üldözött!

Feleség (férje utánmintegy ütemre). Mennyi—re ül—do—zott!

Férj. Hiszen mondtad a nyomorultnak, hogy ne zaklassón, ő még sem tágitott!

Feleség. Nem—tá—gitott!

Férj. Ma ismét eljött, azt hitte, hogy reggelig kimaradok, ijesztgetett a nyomorult, és te megölted őt!

Feleség (zokogva). Meg—öl—tem—őt!

Detektiv. Kövessen asszonyom! Tőlem telhetőleg enyhitően adom elő az esetet a vizsgáló biróna.

Férj (karon fogja nejét) Merjünk aranyom, végezzünk hamar! No ne sirj, belátással lesznek irántad!

Egy negyed óra mulva csukott kocsi állott meg a Fürdő utcai fogház előtt, s a férj bortönbe vezette hitestársát, ezykori mindenét. Az elválaskor fülébe sugta:

— Ez legyen méltó büntetésed!

A börtön zárja nyikorgott; az ajtó becsapódott. — Ott maradt a nő egyedül, kétségbeesve.

Szerkesztői üzenetek.

— **„Kisvárosi alakok.“** Nagyon könnyen felremagyarázhatnak. Ne bántsuk azokat, akik jöttesznek, még tretásan se!

— **„Alkonyatkor“ „Tavaszkor“ „Dalt zengek“** cimü költeményeket közölni fogjuk.

— **„Zarándi“ „A bohózatiró,“ „Plágium“ »Az utolsó vendég«** cimü tarcákat majd a beérkezés sorja szerint közöljük.

— **Somogy Sz. Miklós.** Köszönjük. Mihelyt lehet, j nni fognak.

— **Sz. Gy.** Szivesen vettük. Jövő szamunk hozza.

Közgazdaság.

— **Déli jég és vis ontbiztosító társaság Triesztben.** E társaság januar hó 26-áa tartotta évi közgyülését. Az ott elöterjesztett üzleti jelentésből kitünik, hogy a lefolyt év ismét eléggé kedvező eredmennyel járt, a melynek folytán a társaságnak módjában állott tartalékalapjait jelentékenyen emelni.

A jégbiztositási agazatban 3,799.147 korona volt a dijbevétel és károk fejében 2,145.544 korona fizettetett ki, mig az élöző évben dijak fejében 4,325.361 korona folyt be, kártérítésekért pedig 2,251 873 kor. fizettetett ki.

Tűz viszontbiztositásért 842.700 korona dij folyt be az 1899. évi 740.519 koronával szemben, mig károk fejében a kártartalékok figyelembe vételével 636.346 koronára volt szükség az első évi 609.100 koronával szemben. A tűzdijtartalék 421.785 koronára emelkedett s a dijbevétel 50%-ának felét meg. A külön tartalék kellő dotálása után 363.887 kor. tisztá nyereség marad fenn, ami az alapszabályszerű levonások eszközlésével részvényenkint 40 kor. osztalék fizetését teszi lehetővé. A társaság 3,000 000 kor. t ljesen befizetett alaptőkén felül összesen 2,383.774 korona értéket képviselő biztonsági tartalékok felett rendelkezik az 1899. év végén kimutatott 1,877.787 koronával szemben.

Apró hirdetések:

Thomka Endre,

István, Miklós, Ilona férj. Györffyné nevére tjkv. felvett Szabadhegy, Kétágu, Látóhegy és más dülőkben fekvő szántó földek, kaszálók, szőlő f. é. május hó 20-és 21-én birói árverésen eladatni fognak. 170—3

Sattler Arminné

hat. eng. hely eszközlő intézetét május 1-én a *Király-utcában a posta épület melletti Berger féle házba* be vezi át. 169—3

Hirdetések:

Most jelent meg
a franczia eredeti kiadással egyidejűleg!

ÖT ÉV ÉLETEMBŐL.

Irta

Dreyfus Alfréd.

A 318 lapra terjedő vaskos kötetben **Dreyfus Alfréd** saját maga irta meg öt évig tartó szenvedéseit. Ez emlékiratban megvan **Dreyfus Alfréd** elitéltetésének, lefokozásának, bazatérésének története, ördög-szigeti rabságának **Naplója**, feleségével folytatott levelezése stb., *nyolc eredeti rajzzal és kézirdással.*

Ára 3 korona 50 fillér.

Kapható az Országos Központi Közsági Nyomda R.-T.-nál
Budapesten, VI. Váczi-körut 61 sz.
és minden könyvkereskedésben.

Almafák megóvására

vértetű elleni óvszer kapható:

Rathmann Testvérek

vas és füszerkereskedésében Nagy-Kanizsa Teleki-utca sarkán. 171—

A széchényi téren *Tóth Herics János és Dr. Rác* házai között

egy ház, 10 szobával,

istállóval, udvarral, azonnal eladó. Felvilágositást ad *Babos L.* ügyvéd (Bátori utcza 12) 172—3

Hirdetések

felvétetnek

e lap kiadóhivatalában

NAGY-KANIZSA

Pontos és a közönség érdekeit szolgáló fig elmes kiszolgálás.

Ertesítés.

Van szerencsém a nagytekintetü közönséget tisztelettel értesiteni, hogy a

tavaszi idényre

a legujabb divat szerint mindennemü ruhákat, a **legfinomabb minőségtől** a legolcsóbbig figyelmes és felette jutányos kiszolgálás mellett készitek.

Ez alkalommal bátorkodom a tekintetes **m. kir. állatorvos urak** fig elmét felhivni **egyenruha készitmenyelmre**, melyeket a legpontosabban, előirás szerint legjutányosabban, kitünö minőségben és izléses kivitelben szolgálok ki.

Vidéki megrendelések kellő figyelemmel eszközöltetnek.

A n. erdő közönség becses támogatását és szives megrendelését kéri *mély tisztelettel*:

KAUFMANN MÓR férfiszabó

ELEK féle ház.

Nagy választék kitünö minőségü, divatos belföldi, angol és franczia kelmékben

Kiszitek mindennemü polgári és egyenruhákat.

Déli Jég és Viszontbiztositó Társaság

magyarországi osztálya

Budapest, Váci-u. 20 sz. az „Adria" bizt. t. házában.

Báró Podmaniczky Frigyes intéző.

Teljesen befizetett alaptőke 3,000 000 kor.

Tartalékok . . . . . 2,383.774 kor.

Ezen, a cs. kir. szab. »*ADRIA biztositó társulat*« védnöksége alatt megalakult társaság biztosit különféle terményeket jégkár ellen a legkedvezőbb feltételek és a legjutányosabb dijak mellett. 142-3

Biztositási ajánlatokat elfogadnak és felvilágositásokat készségesen adnak az „Adria biztositó-társulat" összes vezér-, fő- és kerületi ügynökei.

Főügynökök: *LŐWY ADOLF, WEISZ és SCHMIDT.*

Meghivó

A „Pacsa és Vidéke Fogyasztási Szövetkezet"

1901. május hó 12-én d. u 3 órakor

a pacsai nagyvendéglő termében tartandó

rendkivüli közgyülésére.

Tárgysorozat:

1. A »Hangya« orsz. központi szövetkezet kiküldottjének előterjesztése a szövetkezetnek a központ kötelékébe való belépésre, a mely a rendes közgyülésen el nem intézhetett, miután az alapszabályok 29. §. értelmében a tagok kétharmada nem jelent meg.
2. Egy felügyelő bizottsági tag választása.

Kelt Pacsán, 1901. április hó 30-án

Az igazgatóság.

Kitünő, gyakorlatilag képzett

gazdatiszt,

ki már évtizedeken át nagy gazdaságokat önállóan kezelt, a gazdaság minden ágában jártas és kitünő bizonyitványokkal rendelkezik

állást keres.

Czim: a kiadóhivatalban.

Tritaili portland cementet

a legjutányosabb, szabott árban ajánlok.

Városi elárusitó hely ugy nagyban, mint kicsinyben:

Neu és Klein cégnél ***Nagy Kanizsán.***

Klein Vilmos

158—12 **Nagy-Kanizsa — Pályaudvar**

„Schimandl-Zár"

riadó biztonsági zár betörések ellen!

Szabadalmazva az összes államokban! *Egyedüli biztos védelem betörések ellen!*

Fontos bankok, ékszerészek, kereskedők, gyárosok, háztulajdonosok, magánlakások, stb. részére.

T. cz. A „Schimandl-zár" mely a betörők ellen az egyedüli biztos óvszer, egy csinosan fényezett ajtó zár, amelyet csupán az erre szolgáló kulcscsal lehet kinyitni. A legcsekélyebb kisérletre, hogy ezen zárat idegen, vagy tolvajkulcscsal kinyissák, avagy az ajtórészek betörésére irányuló kisérletre is, egy kalapács kapcsolódik ki, a mely egy villamos csengővel érintkezve ezt mozgásba hozza, illetőleg a megkisérelt erőszakos kinyitást riadó csengéssel jelzi. A betörés kisérletének megakadályozására szolgáló csengő tetszés szerint alkalmazható a cselédszobában, a házmesternél, vagy bármely más alkalmas helyen. Kivánatra ugyanazon emeltyűvel egy ugyanitt alkalmazott üveg is nagy durranással elsüthető, amely az alvó szomszédságot is felriasztja. A Schimandl-zár minden féle ajtón, ablakon, redőnyön, pincze és padlás ajtón szóval mindenütt könnyen alkalmazható ahol betörés elhárítandó és feltétlenül megbizhatóan jelzi minden betörési kisérletet. A „Schimandl-zár", melyből ezrek vannak már használatban, darabonkint 15 koronába kerül. 159—25

Ideál

a legszebb és legjobb levélpapir diszes dobozban

mindentéle alakban

a legszebb és legjobb Carte de Correspondence diszes dobozban.

kapható

FISCHEL FÜLÖP könyv- és papirkereskedésében Nagy-Kani sán.

Kereskedők, gyárosok, ügyvédek és általában mindenki részére legjobban és legolcsóbban szerez információt a

Securitas
alapítatott 1889.

Tudakozó iroda
tulajdonos:
Neumann Ármin
Budapest
V. Kálmán utcza 12 sz.

Jó és olcsó órák,
évi jótállással privát vevőknek
Konrád János
óragyára
arany, ezüst és ékszer áru szállító-háza
Brüx, (Csehország).
Jó nickel remontoir-óra frt. 8·75.
Valódi ezüst remontoir-óra frt 5·80.
Valódi ezüst láncz frt 1·20
Nickel ébresztő óra frt 1·95
Czégem a cs. és kir. birodalmi czímerrel van kitüntetve, számtalan arany, ezüst kiállítási érem elismerő levelei van birtokomban a nagy képes árjegyzék ingyen és bérmentve.
10—0

Kriegl József doctor
valódi angol
Tanochinin pomadéja
1. a korán bajusszal mutatkozás megakadályozza, vagy a hajak és szakáll fordulását és megszüntet azok védését.
2.
Before. After.
A tégely ára bérmentve és költségmentesen a pénz előleges beküldése mellett.
3 korona.
Chief Office 48., Brixton-Road London S. W.
Az utalvány czímzendő:
A. gyógyszerész balzsamjára.
Budapest, Rokitsch-Szerbinszky mellett.
Budapesti vevőknek tetemes engedmény.

Nyujtsunk kezet a szerencsének!

Már sokan szerencsések lettek egy nálunk vásárolt sorsjegy által.

A legesélydusabb sorsjáték a világon a mi m. kir. osztálysorsjátékunk.

100.000 sorsjegyre 50.000 pénznyeremény jut.

Legnagyobb nyeremény esetleg

1.000,000 korona.

1 jutalom 600.000, 1 nyeremény a 400.000, 200.000, 2 a 100.000, 1 a 90.000, 80.000, 70.000, 2 a 60.000, 1 a 40.000, 5 a 30.000, 1 a 25.000, 7 a 20.000, 3 a 15.000, 31 a 10.000, 67 a 5000, 3 a 3000, 432 a 2000, 763 a 1000, 1238 a 500, 90 a 300, 31700 a 200, 3900 a 170, 4900 a 130, 50 a 100, 3900 a 80, 2900 a 40 Összesen

13,160.000 korona, azaz Tizenhárom millió 160.000 korona.

SZERENCSENAPTÁR 1901. ÉVRE.

Mikor van születésnapom? Minden ajánlja meg szerencsésjövő a szülőnapjára feljegyzni számomat. Ezen naptárban az év minden egyes napjára más szám van feljegyezve, melyek postafordulattal megrendelése esetén nálunk kaphatók, úgy hogy bárki kiválaszthatja saját számát. Ha időközben a szám elfogyott volna, hamarosan kiküldjük.

Az osztály vásárlás állami felügyelet alatt áll.

Az I. osztály **eredeti sorsjegyek** tervezete betűjel a következő:

egy **nyolczad** (1/8) frt **.75** vagy **1.50** kor. egy **negyed** (1/4) frt **1.50** vagy **3.—** kor.
„ **fél** (1/2) frt **3.—** „ **6.—** „ „ **egész** (1/1) frt **6.—** „ **12.—** „

A sorsjegyeket **utánvétel** vagy az összegek postautalványon való előzetes **beküldése** ellenében megküldjük. Hivatalos terv-zet díjtalanul. Megrendelőket kérjük, tekintettel arra, hogy a nyereménybuzások már május hó 22. és 23-án lesznek, szíveskedjenek legkésőbb

f. é. május hó 22-ig

bizalommal hozzánk beküldeni.

FIÓKOK:
Muzeum-körut 11.
Erzsébet-körut 54.

Török A. és Tsa
BANKHÁZA
BUDAPEST, V., Váczi-körut 4 a

Sok és igen nagy nyereményt fizettünk ki szerencsésült vevőinknek és pedig rövid idő alatt 61 millió koronánál többet.

Megrendelő levél levágandó. I. **TÖRÖK A. és Tsa** Bankházával, Budapest.

Ezennel megrendelek a **m. kir. szab. osztálysorsjáték I. osztályához** db. **eredeti osztálysorsjegyet** a hivatalos tervezettel együtt.

A ____ kor. összeg { **utánvétel mellett** / **utánvétel nélkül küldöm** / **mellékelve bankjegyekben** (bélyegekben) } A nem kívánt törlendő.

Pontos cím: _____

Fischel Fülöp könyvkötészete Nagy-Kanizsán.

mindennemü könyvkötő-munkát A FŰZÉSTŐL A LEGFINOMABB DISZKÖTÉSIG:
valamint
Papírnemü salon-albumokat díszelőpteknek, tárczajelket a legfinomabb kivitelig
és továbbá képek, fotográfiák, tervek, rajzok és térképek ónchrozását, úgy minden e szakba vágó munkát.

7364 sz.
1901.

Árlejtési hirdetmény.

Nagy-Kanizsa város közönsége által az ugynevezett szombatkai dülőben egy ezredtörzs és két zászlóalj részére épitendő **honvéd gyalogsági laktanya épitési munkáira** ezennel zárt ajánlati versenytárgyalás hirdettetik.

Az épités összes költsége kerekszámban **864.000** koronával van előirányozva.

1. ***Ajánlat csak az összes munkákra teendő.***

2. A sajátkezüleg aláirt ajánlatba kiteendő: az ajánlattevő neve, polgári állása, lakhelye, az ajánlattevő czég neve, bejegyzett czég részéről csatoltatván a hitelesitett czégjegyzék kivonat is, kiteendő továbbá tisztán és minden kételyt kizáró módon számokkal és betükkel azon százalék, melynek a költségvetési összegből való leengedése mellett az ajánlat tárgyát képező munkákra vállalkozik. Ezenkivül az ajánlatnak tartalmaznia kell az ajánlattevő abbeli nyilatkozatát, hogy az épitési terveket az előméret költségvetést az általános és részletes épitési feltételeket a szerződési mintát és a helyi viszonyokat teljesen ismeri, végül csatolandó az ajánlatokhoz a bánatpénz letételéről szóló elismervény.

3. Minden ajánlattevő köteles **bánatpénz fejében az előirányzott összeg 5 százalékát azaz kerek számban 43200 koronát** vagy ennek megfelelő alább jelzett értéket Nagy-Kanizsa város pénztárába letenni és az erről nyert elismervényt az ajánlathoz csatolni.

4. Bánatpénzül készpénz, az állam által óvadékképesnek jelölt értékpapirok, végül a nagykanizsai pénzintézetek betétkönyvecskéje fogadtatik el.

5. Távirati uton beküldött ajánlatok nem vétetnek figyelembe; utóajánlatok feltétlenül ki vannak zárva.

6. A városi közgyülés tetszésétől függ a benyujtott ajánlatok közül bármelyiket az ajánlatra való tekintet nélkül elfogadni, vagy indokolás nélkül visszautasitani, esetleg uj árlejtés megtartását elrendelni.

7. Az 1 koronás bélyeggel ellátott zárt ajánlatok az

1901. évi május hó 20-ik napjának d. e 10 óráig

Nagy-Kanizsa város tanácsi iktatójában adandók be. Később érkező ajánlatok figyelembe nem vétetnek.

8. A beérkezett ajánlatok ***ugyanazon napon délelőtt 10 órakor*** nyilvánosan felbontatnak.

9. Egyebekben a kibocsájtott általános és részletes feltételek valamint a szerződési minta mérvadók.

10. Ezen árlejtés tárgyát képező épitkezésre vonatkozó műszaki müvelet, továbbá az általános és részletes feltételek és a szerződési minta

Nagy-Kanizsa város mérnöki hivatalánál a hivatalos órák alatt naponta megtekinthetők, ugyanott a költségvetés nyomtatott példánya 100 koronáért megszerezhető.

Nagy-Kanizsán, a v. tanácsnak 1901. évi április hó 22-én tartott üléséből.

Vécsey Zsigmond s. k.
polgármester.

Nyomatott Fischel Fülöp laptulajdonosnál Nagy-Kanizsán 1901

Huszonnyolcadik évfolyam 36. szám.

Szerkesztőség
Városház-épület Fischel Fülöp könyvkereskedésében.
A szerkesztővel értekezni lehet naponkint d. u. 4—6 óra közt.
Ide intézendő a lap szellemi részére vonatkozó minden közlemény.
Kiadóhivatal:
Városházépület: Fischel Fülöp könyvkereskedése.

ZALA

Politikai lap.

Megjelenik NAGY-KANIZSAN hetenkint kétszer: vasárnap s csütörtökön.

ELŐFIZETÉSI ÁRAK:
Egész évre . . . . . 12 korona
Félévre . . . . . 6 korona
Negyedévre . . . . . 3 korona
Nyilttér petitsora 20 fillér
Előfizetések, valamint a hirdetések vonatkozók Fischel Fülöp könyvkereskedésébe intézendő.
Bérmentetlen levelek csak ismert kezekből fogadtatnak el.
Egyes szám ára 20 fillér

Nagy-Kanizsa, 1901 | Felelős szerkesztő: **Szalay Sándor** Szerkesztőtárs: **Révész Lajos.** | Vasárnap, május 5.

Nagykanizsai m. kir. dohánynagyáruda
mint a **m. kir. osztálysorsjáték főlárusitója.**
LEGNAGYOBB NYEREMÉNY-ESÉLYEK!
MAGY. KIR. OSZTÁLYSORSJEGYEK.

Sorsjegyek az I. osztályhoz

1/1 sorsjegy ára	12 kor	
1/2 „ „	6 „	
1/4 „ „	3 „	
1/8 „ „	1.50 „	

Előnyök: *Gyors és pontos kiszolgálás, a vevők minden huzás után nyomban értesittetnek, s nyeremények rögtön kifizettetnek.*
Portomentes levelezés.

Megrendelések a vidékre légczélszerűebben s *portomentesen* az általunk küldendő postatakarékpénztári lap utján eszközöltetnek, s csak első becses megrendelését levelező-lap utján kérjük.

Nagykanizsai magy. kir. dohányáruda főelárusitó.

Nyeremény a legszerencsésebb esetben **egy millió korona.**

Megyünk!

Most már mindegy! Megyünk tovább a megkezdett uton.

Nemcsak mi, akik jószándékkal *irunk*; hanem azok is, akik jószándékkal *teszünk* is.

Az állandó szinház érdekében kimondottuk az »*mi*«-t; utána már a »*bi*«-t is; most már, ha a körülmények ugy kivánják, végigmegyünk akár az egész betűsóron; de nem fogunk megállni, mig az a kérdés valamely konkrét megállapodás lépcsőjéig el nem jut.

Szóval: megyünk!

Mennénk mé abban az esetben is, ha azok, kik az első lépések megtételekor együtt lelkesedtek velünk s együtt csüngtek szerető gonddal az állandó szinház mielöbbi létesitésének gondolatán — elmaradnának tőlünk. Még nagyobb kedvvel és odaadással megyünk pedig akkor, — ha látjuk, hogy a velünk gondolkozók és érezők csapata nem fogy, hanem inkább szaporodik. E- mi ezt látjuk.

A kérdés most már szőnyegen van. Lehet hozzászólani igy is, ugy is; mellette és ellene. Beszélhetünk felőle szabadon, ki-ki a maga legjobb meggyőződése szerint; azért nem szükséges a vitatkozás hevében hajba kapni.

A fő az, hogy szőnyegen maradjon mindaddig, mig a konkrét megállapodásra az érdeklődés melegsége meg nem érleli. Erre törekszünk mi is. És talán sikerülni is fog. Ha másképp nem boldogulunk, *tengeri kígyót* csinálunk a kérdésből.

Ámbár szivesen hisszük, hogy a közönség érdeklődése is szőnyegen fogja tartani ezt a kérdést; mert hisz olyan müvelt egyén, aki megoldását őszintén ne óhajtaná, aligha van Nagykanizsán. A vélemény-eltérés tulajdonképpen csak abban van, hogy mikor épüljön föl az állandó szinház. Most-e, vagy 10—15 esztendő mulva?

Azok, kik a mielöbbi fölépitést óhajtják, azzal érvelnek, hogy keresztül lehet az épitkezést vinni a város megterhelltetése nélkül is; mert nem szükséges valami nagy szinházat állitani, hanem csak akkorát, amekkora ugy 40—50 évre előreláthatólag meg fog felelni az igényeknek. Ezt pedig százezer forinttal föl lehet állitani. Ha most még a belső berendezésre 40—50 ezer forintot számitunk, 150 ezer forinttal minden költség fedezve van. Ez az összeg pedig részben már megvan, részben pedig az érdekeltségi kör részéről nyer fedezetet ugy, hogy a még szükséges törlesztéses kölcsönt már

A ZALA
kiadóhivatala
Fischel Fülöp könyvkereskedése
Nagy-Kanizsán
árusitja
Dreyfus Alfréd
öt év életemből
czimü óriási szenzácziót keltő emlékiratait, eredeti rajzaival és kézirásaival.
Bolti ára 3 kor. 50 fil.
Megjelent: május 1-én.
Vidékre 3 kor. 70 fill. előleges beküldése mellett a munkát bérmentve küldjük.

TÁRCA.

Ylang...

Irta: **Vajdai Szabó István.**

Mily édes illat, boldogitó pára!...
Körülte minden ah! ilyet lehel...
Piciny ajkának csábos bodoárja..
Mintha Te volnál itt közel.. közel..
Karomba zárom rezgő termeted,
Mámor kötöz le, kábitó varázs..
Tündér káprázat, kéjes zsibbadás.
Ez édes arc, ez ajk, mind a Tied...
S a lágy zengésü hang
Átrezgi lelkem édes illatodra
Ylang!...

*

Oh! most érzem, mily lángolón szeretlek,
Érted dobog e szív, érted hevül ez agy...
Es szó lázasan csodás meséket,
Melyekben a „szép tündérnő" te vagy!
S oda borulva lábaid elé,
Imádlak én, az idegen lovag...
Szörnyekkel küzdve érted harcokat
Kiérdemetlek... Majd oltár elé
Hivogat bongva a harang...
S tömjénné válik ott az illatod,
Ylang!

*

Csak epedek, áhitok és sovárgok,
Pedig lehet, hogy — nem leszesz enyém,
S ugyárak mind a tényes látományok,
Más boldogságát álmodom meg én...
Hazug vagy illat! Es csalóka az,
A mivel áltatsz, s mit igérsz nekem...
Hazug az üdv, hazug a szerelem,
Csupán a sír, mely ránk borul igaz...
Mégis ha fed a hant,
Te ringass engem álmatlan álomba,
Ylang!...

Az utolsó vendég.

Borus, zimankós, szeles idővel köszöntött be az 1770-ik ujesztendő. Selmec város utcáin csontkeménynyé fagyott az évek óta ottragadt sár.

Boros Márton főbiró urnm az akkori idők kényelmének nagyon is megfelelő bureau-jában épp valami bonyolódott hivatalos ügyön törte nagy pipaszó mellett főbiról fejét, midőn az sjtónál álló hajdu (maga a megtestesült mythologiai Cerberus) szurtos, bozontos alakot tuszkolt a terembe.

Főbiró uram önkénytelen elmosolyodott a belépő alakon, lévén az nem csekélyebb személyiség, mint — Zsiga cigány.

Zsiga volt ugyanis az a várostól megbizott hivatalos személy, aki bizonyos szerencsétlen lelkeket [többnyire szegénylegényeket és egyéb világosság elől bujó elemeket] egy kötél segitségével e sarkekéről a másvilágra szállitá át, porhüvelyeik hátrabagyásával örök halára kötelezvén a holtokat.

— Csókolom á kezsit lábai nemzsetes, vitizsló nágy urám — mondá az alak alázatosan. — Há'szen tecsik ismerni á Márcsámat, áki távály nyáron, mikor ázs itál kicsit á kontyábá sállt, belecsett ázs árokbá, oszt' az utá sántit?

maguk a szinház bér-helyiségei is fedezik a bérleti jövedelemmel.

Azok, akik azt akarják, hogy a szinház csak későbben, majd 10—15 esztendő mulva épüljön föl, — sokkal előbbre valónak, fontosabbnak tartják egy árvaház, szegényház s. a t. létesitését; s mig ezek meg nem lesznek, hallani sem akarnak semmiféle állandó szinházról. Ha azonban e szükségesebb alkotások létesülnek, akkor majd lehet — ugy vélékednek — egy olyan szinházat épiteni, amely legalább is egy sz á:adig alkalmas lesz.

A mielöbbi épité t sürgetők részéről fölvetett eszme: az *érdekeltségi kör* alakitásának eszméje — ugy látszik — nagyon örvendetes mértékben hódit. Ujabban — mint már emlitettük — *Reik* Gyula gyógyszerész és *Strem* Vilmos kereskedő, igérték meg az érdekeltségi körhöz 500—500 koronával való csatlakozásukat, ha a szinház épitése az 1902. évben megkezdődik.

Megvalljuk őszintén, hogy mi az érdekeltségi kör szerv:zését a szinház-épités kérdésének megoldása szempontjából rendkivül fontosnak tartjuk; oly rendkivüli fontosnak, hogy annak — szerény véleményünk szerint — e kultur-alkotás létesitési mozgalmában történeti jelentősége lesz. Mert szerintünk egy jól szervezett *érdekeltségi kör* lesz a legerősebb biztositék az esetleg előtérbe nyomuló *kerékkötési* szándékkal szemben arra nézve, hogy az állandó szinház szekere nem fog megrekedni valahol a fél-uton. Mihelyt ugyanis Nagy-Kanizsa polgáraiból (részint tiszta önzéstelenség, részint „szent-önzés" alapján) olyan *érdekeltségi kör* szerveződik melynek erkölcsileg és anyagilag egyaránt sulya lesz: az állandó szinház kérdését nem akaszthatják meg a *kerekkötők*; mert kezökben tarják, mozgatják és viszik előre az *érdekeltek*.

Tehát ha csakugyan kellő erélylyel akarjuk a kérdés megoldását, — akkor mindenekelőtt szervezni kell az érdekeltségi kört. Álljanak a dolog élére a közvetetlenül érdekeltek!

Aztán menjünk!

Es — ha a jó Isten is ugy akarja — fogunk is menni.

— *Választási mozgalmak megyénkben.* *Holló Lajos orsz. képviselő, a Magyarország főszerkesztője, Bartok Lajos a Petőfi társaság alelnöke, a függetlenségi eszmék egyik leglelkesebb harcosa és Sümegi Vilmos a letenyei választókerület 48-as és függetlenségi párti képviselőjelöltje, ma szombaton éjjel városunkba érkeznek. Innét vasárnap reggel Becsehelyen és Polán át Letenyére mennek, délután pedig visszatérnek Kis-Kanizsára, ahol a függetlenségi párt szervezkedő értekezletet fog tartani. Ez lesz egyszersmind a függetlenségi párt szervezkedő utja, mert a párt emlitett három jelese a párt megbizásából körutat tesz az egész megyében. Tekintettel arra, hogy a függetlenségi párt két árnyalata, mely addig testvérharcot vivott, előreláthatólag már a legközelebbi időben egyesül, az egyöntetű, erős, függetlenségi párt valószinü nagy hóditásokat fog tenni megyénkben is.*

Zichy Aladár gróf néppárti képviselő beszámoló beszédét megtartandó, elvtársai kiséretében f. hó 12-én érkezik Nagy-Kanizsára és valószinü, hogy itt ujból kandidálják.

Mint a csáktornyai választó kerületből jelentik, ott biztosra veszik Wlassics Gyula miniszter egyhangu megválasztását, mert a néppárt aligha fog jelöltet állitani.

A letenyei kerületben most már Sümegi Vilmos függetlenségi — Csesznák József kormánypárti jelöltek mellett egy harmadikat is emlegetnek. Állitólag Margalits Ede egyetemi tanár lesz itt a néppárt jelöltje

---

A megsértett tanszabadság.

Ujra megkezdődtek az egyetemen a botrányok. A szabad kutatásnak szentelt csarnokokban kihágások történtek, melyek lefolyása közben komoly sérülések fordultak elő.

Az elkeseredett tusa szerzői itt is, amott is ugyanazok: csak arra kell visszaemlékeznünk, hogy az ismeretes *„keresztügy"* első stádiumában a néppárt egyik tagja nyiltan kijelentette már a parlamentben, hogy a nyugalom az egyetemen remélhetőleg nem fog addig visszatérni, mig a fegyelem derék megvetői nem győznek.

Az a, persze csak burkoltan kifejezett biztatás megérlelte mérges gyümölcseit, a remény kezd elszomoritó módon megvalósulni.

Találkoztak az egyetemre való éretlség bizonyitványával megáldott ifjak kik annyira vakmerőek s nem szégyenlik, hogy az egyik professzor tanitásait, kiknek hallgatói közé nem is tartoznak, tudományos kisebbértékü mivoltuk birói széke elé idézik, és erőszakkal meg akarják akadályozni, hogy ennek a professzornak igazi buzgó tanitványai kifejezést adhassanak tanáruk iránti nagyrabecsülésüknek.

Mindenki nevetségesnek fogja találni, ha valamely műhelyben az inas akarja a mestert felülvizsgálni; a szellemi műhelyben pedig, az egyetemen a lármás sárgacsőrüség, mely még peckesen berzenkedik a szokatlan tudományos etetés ellen, akarja a tanitó cenzorát játszani, akarja a tanulás szabadságát, mely sajnosan többnyire csak közvetlen a vizsgálatok előtt allitja be, akarja a tanszabadságot elnyomni.

De ez már nem nevetséges, hanem a legmagasabb fokon veszedelmes, mert a nemzet szellemi életének legdrágább javát, a tudományos gondolkodás szabadságát, a haladást fenyegeti szétrombolással. Ha ezt a birtokunkat elveszik, vagy éppen elorozzák tőlünk, akkor Magyarország a a történelem folyamán a proskrivál nemzetek listájára kerül, akkor elvesztettük kulturális és ezzel politikai létjogosultságunkat.

Csak néhány nappal ezelőtt hirdette hatalmas szavakkal a német császár, hogy mily fontossága van az egyetemnek az államra nézve és még a legimerevebb reakció békóiban vonagló Oroszország is visszahelyezte legujabban teljes jogaba a tanitás szabadságát: minket pedig ugyanaz a hatalom, mely Belgiumban és Franciaországban, sőt már Portugaliában és Spanyolországban is a csőd előtt áll és még csak Ausztriában meri hetykébben fölemelni sötét fejét, minket a klerikális reakció meg akar fosztani a tanitás szabadságától, a müvelt világ csufjává akar tenni bennünket. Nalunk néhány, felelkezetleg felizgatott ifju uracs tetszésétől függjön, hogy politikai napirendre tüzzék a nemzet bukását, végromlását.

Nem, ennek nem szabad, ez nem fog sikerülni.

Persze javukra kell számitani ezeknek a pelyhedző bajuszu csemetéknek, hogy nem képesek belátni bünös cselekedetük horderejét. Ha ők a saját szellemi képességüket még tanitóikkal szemben is tulbecsülik, akkor nem szabad őket ugyanazzal a nevetséges mértékkel mérni, jól lehet másrészt a rossz tapasztalatokból le kell vonni a helyes következtetéseket, melyek szerint a tévutra vezetettségnek ilyen intenzitása mellett

---

Főbiró uram közömbösen vonogatta a vállát.

— Hej, debogy nem tecsík ismerni, nágy urám. Ismerte bizs' ázst á nemzsetes főbiró urám, mikor még tűzses vót á seme, kárcsu á dereká, nádsál á termete. Hej, de soksor megjevendelte á főbiró urám serencséjét, bizsony emlekezshetnék rá. Hánem, há má igázsán nem emléksik á nemzsetes uram á Márcsárá, tessen megnézsni á hátomát, mer ákkorá fótokát itett rájá á lelkem, mint egy becsiletes tekenyő, arrul ráismerhet.

Boros Márton uram még mindig nem tudta hogy hát tulajdonképen mi köze neki a Zsiga családi viszonyaihoz.

A »József fia«*) állhatatosan tovább szónokolt.

— Nem a mágám jósantábu gyivek, kenyergem álássán, hánem á Márcsá kergetett. A huhér mestersig izs rossul megy, á vén csigánassonynak még á kártyának sem his már ezs á rumlott fiatalság; es á mi a fő: ebbe á sányáru estendőben minden ember sinte rájtáúl á holmíján vágy mit besilek. Hogy á Devla rugjá meg á sok fukárját. Felkopik ázs álünk, csukolom á kezsit lábat. Vágy egy kis nyugdij kellene nemzsetes urám vágy egy kis munká.

De már erre az érdemes városatya igazán nem fojthatta vissza a nevetést.

Főbiró uramnak a kacagástól könyei csorogtak és nevetve szólt oda Zsigának.

— Ebadta cigánya, hát ártatlan embert akasztassak fel csak szért, hogy neked munkad legyen? Hiszen legjobb lenne lebontatni azt a háromágu ijesztőt ott a város végén, minthogy ugy sincs senki, aki felkivánkoznek rá. Ami pedig a nyugdijat illeti, abból ugyancsak nem lesz semmi. Az akasztófáddal is azt tették a minap azok a semmirekellő diákok, hogy a kutyáikat aggatták fel rá.

(Csakugyan Selmec város jegyzőkönyvében anno 1770-ből szószerint a következőket találjuk feljegyezve:

...Minthogy az folytonosan izgágát tsinálló academiai ifjiu-ág azt a hallatlan botrányt követte el az arra járók tsufságára, hogy az váross végén álló bitóra, kutyáit akaftztotta fel, ennéllogva az két fötzinkols névszerint Forgólsy Gedeon és Turóczy Lukáts egy heti fzigoritott kalodára itelettek; az ifjiuságnak pedig fzigoruan meghagyatott, hogy az bitó nem az ő kutyái, hanem az váross tiztefséges polgárai es egyenes lefzármazottjai halználatára állittatott fel és e tilalom áthágafsa fzigoruan büntettetik. Mely kijelentés is protokollumba vétetvén ezennel hitelesittetett stb.)

Zsiga szomoruan sarkon fordult és elballagott.

— Hej Márcsa, Marcsá ütheted már á hátomát jobbán fáj nekem, hogy a mesterségemet nem becsüli á nemzsetes főbiró uram — tört ki Zsigából az elkeseredés és ritt keservesebben, mint Paganini hegedüje.

* * *

Ujév másodnapján a kora hajnali órákban vérbe fagyva találták háza előtt a város legmódosabb polgárat a vén, zsugori Cserey Orbánt; szivébe kicsiny aranyos nyelű török kés mártva. Körülötte nagy vértócsa, félig megfagyva.

Cserey özvegye a szép, fiatal alig hat hónapos, ujdonsült menyecske látszólag mély gyászba borult. Gyászfátyola a sarkát verte, naponta misét hallgatott és imádkozott férje lelküdvéért.

A közvélemény nem valami igen sopánkodott a vén zsugori halálán, sőt akadtak, akik nevetve megjegyezték: „Könnyen megszabadult a lelkem a vén Cserey féltékenykedésétől; ugyis kényszerből ment hozzá, most legalább elveszi a régi imádója a fess Huszár Pista. Hej ugyis de régen szerették egymást."

Főbiró uram ezalatt szorgalmasan nyomozta a gyilkost: füt fát megbolygatott, de nem találta. Két álló hétig tartott ez a hiábavaló hajsza, mig végre Boros Márton uram türelmét vesztve 100 máriást tüzött ki a gyilkos fejére.

* * *

Egy este történt; a legszebb januári estén, melyet a természet csak télen produkál; a levegő tiszta volt mint a kristály, a csillagok ragyogtak és a hold bágyadt, halvány fényt vetett a város kapuin kivül levő rozoga cigánykunyhókra.

A kunyhók egyikéből förtelmes, undoritó szag jött ki; bent valami sánta, vén cigányasszony barna sürü habarékot kevert egy hatalmas rézüstben; a keverés közben ki-kilocsocsanó lé rá-

---

*) Tudvalevőleg József főherceg, ki e bedninoknak nagy pártfogója, egy izben Szepesmegyében egész falut épittettett számukra apró, fehérre meszelt házikókkal, azzal az eltökélt, nemes szándékkal, hogy megtelepiti és megkiméli őket a kóborlástól, azonban a szeretetreméltó pártfogoltak ereiben maradhatatlan, keleti vér csörgedezvén, a fenséges pártfogó minden igyekezete meghiusult. Róla nevezik őket „József fiainak."

Hogy pedig ez nem anachronismus bizonyitja, hogy boldog emlékezetü nádorispánunk fiát már régóta országszerte ismerik, mint a „morek"-nak, „dádek"-nak és rajkókak kedvelőjét.

az enyheség nem alkalmas a bünbánatra kész megtérés elősegitésére.

Végre tehát erőse az ujjára kell koppintani a botrányhajhászásnak. Az engedékenységet itt, mint kitünő bátorításnak veszik.

Azok, kik ez ifjak mögött állnak, jól tudják, mit akarnak: tekintettel a közeli választásokra, erősen szervezett támadásra készülnek a szabadelvü Magyarország ellen. Ezért kell a liberálisoknak is jól tudniok, mit kell tenniök: sulylyal és erővel azonnal vissza kell verniök, ezt a támadást.

Eszántság, — és a szabadelvüség győzelme az egész vonalon nem lehet kétes.

A szabadelvüek határozatlanságán ment tönkre Ausztriában a haladás.

És mivel a legdrágabb nemzeti kincs ellen intézik a támadást, egy pillanatig sem szabad késlekedni a legharczoltabb visszautasitással.

A legmegbizhatóbb, legjobb vezér megvan, csak seregének szoros összetartásától és harckedvétől függ a győzelem.

Öngyilkos diák.

— A „Vasvármegye" irja: —

Agyonlőtte magát egy 17 éves diák. Május első napján szép hajnalban követte el az Isten s ember előtt megbocsáthatatlan dolgot az ifju, kinek szive tele volt szerelemmel, meg az egyik volt tanára iránt való elkeseredéssel. Szivében heves tusát dúltak a hullámzó érzelmek s arra ösztökélték őt, hogy megváljék fiatal életétől.

A nála talált levelekből megállapitották, hogy Filácz Imrének hivják s fia Filácz Matyás üzletvezetőségi gyüjtőpénz áruszolgának. Szegény apját a rettenetes hirnak sággal betegé tette.

A fiu az idén a kereskedelmi iskola középső osztályába járt, de már nem volt olyan jó tanuló, mint az előző években. Tavaly meg az önképzőkör segédkönyvtárosa volt, az idén ellenben, a karacsonyi harmadban, hittanból és több más tárgyból megbukott.

Az ifjut kivalt az keseritette el, hogy a hittanból megbukott. Hitoktatójával: Kapuy Károly káplannal többször heves jelenete volt ezután s egy izben annyira megfeledkezett magáról, hogy állitólag a falhoz lökte a hittanárt. Megrémülve szaladt a fiu rögtön az igazgatóhoz s az iskolából való kizárattás biztos remenyében önmagától kimaradt az iskolából.

Azóta elzülött. Itt is, ott is próbalt szerencsét s a többi közt Toronyban segédjegyzőskődött, majd Budapesten járt állás után, de sikertelenül. A fővárosból hazajött s a pénzügyigazgatóságnál keresett alkalmazást, de nem talált. Hozy itt sem vették föl, azt annak tulajdonitotta, hogy volt hitoktatója bizonyára informálta a pénzügyigazgatót az ő viselt dolgairól.

Ily tettek az ifjunak az öngyilkosságát megelőző napjai, miközben tökéletesen elzüllött. Mivel egy iskolába járó leányba szerelmes is volt s annak viszontszerelmét birta, — igy teljesen átérezvén boldogtalanságát, arra határozta el magát, hogy megválik az élettől. Odahagyta mit sem tudtak szándékáról s kedden d. u. 4 koronát adott neki az apja, hogy küldje el azt a Boszniában katonáskodó batyjának. A fiu a pénzt elvitte, de nem a postára, hanem a korcsmába s otthon nem jelentkezett többé.

A pár forinttal s az egyik barátjától kölcsönkért pisztolylyal zsebében pajtásaival sorra járta a kávéházakat s mikor pirkadt, megindult a társasággal a Jégpince felé. Útközben közölte szándékát Eigner László iskolatársával, azt mondván neki, hogy előbb Kapuy káplánt, aztán önmagát fogja agyonlőni.

A Jégpincében bort rendelt a fiu, de nem ivott, hanem egyszercsak eltünt. Kiment a kert egyik félreeső helyére s a revolverből két próbalövést téve, a harmadik golyót jobboldali halántékába röpitette.

Zsebeiben egy női arcképet és számos levelet találtak Joán alálirással. Ezeken kivül volt nála három hátramaradt levél. Az egyiket szülőinek, a másikat volt iskolatársainak, a harmadikat a rendőrségnek irta. Amazokban meleg bucsut mond övéinek, illetve iskolatársainak, emebben arra kéri a rendőrséget, hogy holláját ne boncoltassa föl. Végső kivánságát teljesitették s holláját érintetlenül temették el.

A temetésen megjelentek a diákok és a szerencsétlen apa sok ismerőse. A temetési szertartást Kapuy Károly, az ifju volt hitoktatója végezte, aki ellen a szegény öngyilkos, bizonyára ok nélküli volt a végetekig elkeseredve.

HIREK.

— **Kinevezés.** Az igazságügyi miniszter *Horváth Pál* perlaki járásbirósági telekkönyvvezetőt, jelenlegi alkalmazása helyén a IX. fizetési osztály 3.-ik fokozatába telekkönyvvezetővé nevezte ki.

— **Majusi előléptetések.** A cs. és kir. 48 gyalogezred tényleges állományában Ő felsége kinevezte: verebélyi *Marzsó* Tibor és *Milanov* Dusán II-od oszt. századosokat I. osztályu szazadosokká, *Steiner* Otó hadnagyot főhadnagygyá.

— **Szabadságolás.** O Felsége *Fűspök* József ezredesnek, a nagykanizsai 20. honvéd-gyalogezred parancsnokának, mint betegség okából szabadságoltnak, jelenlegi szolgálati alkalmazása alóli fölmentését rendelte el. Helyére *Cech* József beszterczebányai 16. honvéd-gyalogezredbeli alezredes helyeztetett át.

— *A vármegye házából. Zalavármegye törvényhatósági bizottsága folyó május hó 13 án és folytatólagosan rendes közgyülést tart, melynek tárgysorozatába 91 ügy van felvéve.*

— **Gazdy Aranka Nagy-Kanizsán.** Éppen három éve annak, hogy lapunkban a következőket irtuk: »*közönségünk mindenkor a legszebb emlékei közé fogja sorolni azt a rövid néhány hetet, melyet Gazdy itt töltött*«. Akik a nagykanizsai szinházi életet figyelemmel kisérik, azok bizonyára meg ma sem felejtették el, kiért és miért irtuk e sorokat. A Szatkay-féle szintársulattal jött körünkbe egy fiatal, kezdő szinésznő, ki nagy tehetséget árult el és természetes, diskret játékával, páratlan kedvességével szinte hipnotizálta a közönséget. Ez a szép reményekre jogosító kezdő szinésznő *Gazday Aranka* volt. Soha szinésznő nem találkozott oly általános rokonszenvvel városunkban, mint *Gazdy Aranka*; minden egyes fellépése zsufolt házat biztositott a szinigazgatónak és midőn elérkezett jutalomjátéka, olyan ovációban részesült, minő szinte páratlanul áll szinészetünk krónikájában. Az *Irodalmi és Müészeti Kör*, a *nagykanizsai hirlapirók, társasegyesületek* és *magánosok*, szóval az egész társadalom tüntetett *Gazdy* Aranka mellett és boldog volt, aki egy szinházi jegyhez juthatott. *Gazdy* Aranka Trilbyje, és Matildja „A folt, mely tisztit" cimü szinműben felejthetlen emléket biztositottak Gazdynak. Most ismét körünkbe jő Gazdy Aranka, a ki időközben a kolozsvári nemzeti szinház elsőrendő müvésznőjévé küzdte fel magát. Két este még pediglen szerdán és csütörtökön fog nálunk vendégszerepelni; mindkét este Markus Emília a legnagyobb magyar szinművésznő legjelentékenyebb 2 szerepében. Az első este a *Bölcső*, a másik este *Fedora* fognak alkalmat adni Gazdynak, hogy igazolja, miszerint azon szép reményeket, melyeket közönségünk pályája kezdetén iránta táplált, teljesen beváltotta. — Ilyen előzmények után érthető érdeklődéssel nézünk *Gazdy Aranka* vendégszereplése elé. Gazdy Aranka fellépését *Huckstedt* Irén, a soproni szinház kiválló primadonnájának vendégszereplése fogja megelőzni, a ki hétfőn a *Bőregérben* és kedden a *Koldusdiákban* fogja magát szülővárosa közönségének bemutatni.

— **Előkészületek.** A Deák Ferenc téren néhány nap óta acsok munkálkodnak. Téglákat emelnek ki a kövezetből és oszlopokat állitanak a földbe. Mindenki kiváncsi, mi fog itt történni? Sokan *Zichy* Aladár gróf, a nagykanizsai kerület orsz. képviselőjének legközelebbi idejövetelével hozzák kapcsolatba, viszont mások — és ugy tudjuk, hogy ezek a jobban értesültek — *Barnum* cirkuszával, mely valószinü reklamisfragaszai elhelyezésére teszi előkészületeket. — Hogy tényleg az utóbbi értesülés felel meg a valóságnak részünkről immár határozottan allithatjuk, *amennyiben Barnum és Bailey világhirü cirkuszának reclámkocsija* mely szintén szenzációs látványosság, *már ma, vasárnap este* Szombathelyről Nagy-Kanizsára érkezik és hétfő estig városunkban marad. A pályaudvaron lesz látható.

---

hullván egy tüzes üszögre, undoritó büzzel töltő be a kunyhó levegőjét.

E pillanatban lelátyolozott női alak lépett be. Marcsa, a cigányasszony, megfordult s éles, fürkésző szeme a sokszemü fátyolon keresztül is megismeré — Cserey Orbánnét.

A cigányasszony alig tudott felocsudni meglepetéséből.

Csereyné pedig lelüt egy tört lábu lócára és egy marék aranyat tartott a cigányasszony szeme elé, halk, fojtott hangon megszólalt.

— „Nézd Marcsa ezt a marék aranyat kapod jutalmul, ha nekem igazat jövendölsz; de erről a látogatásról nem szabad ám senkinek sem szólnod. Hiszen tudom, hogy Jóakaróm vagy, eleget hordoztál csecsemő korodban; az anyám is nem egyszer adott egy kis fát, kis meleg ebédet.

— Hogyisne nágyásszonyom. Tud ám ezs a vén Marcsa hallgatni mint á sir, csák perse ázsér' kűön dij jár. Jáj, de örül á szivem, hogy megérvéndeztette á nágyásszony szerény hájlékomat. Mindgyár' elővesem á kártyát.

Meg is tette.

— No nézzse á nágyásszony — mondá a Marcsa lekuporodva a földre — ezs á két vörös szív ezsen ázs igázsmondó kártyán, két szeretőt jelent, ázs egyik á nágyásszony, á másik meg... válaki, mondá felszemevel szemtelenül hunyoritva a pirülő Csereyné felé. Ezs á zsöld ág — fűzte tovább Marcsa — reménységet jelent, hánem ezs a hálálfej meg ezs á kötel ázsta mutátjá, hogy á nágyásszony válami nágy bünt követett el...

Éles sikoltás szelte át a kunyhó néma csendjét.

— Teremtő Átyám, mi lelte á nagyásszonyt? — kiáltá a cigányasszony felugorva helyéből.

Csereyné ájultan esett a cigánynő karjai közé.

* * *

Még alig hogy pittymallott, Boros főbiró uramat nagy garral feldörömbölé álmából Marcsa.

— Csák hamár kéljén fél némés némzétés nágy urám; á 100 máriásomát ágyá ki, csukolom á kezsit lábát.

— Nonono — csititá álmosan a főbiró, aki különben igen jámbor ember lehetett — csak lassan a testtel édes lányom, megárt a sánta lábodnak, ha igen sietsz.

— Megérdemli ázs á 100 tállér, hogy fussák érte, némzétés uram. Még ázs ereganyám, aki pedig hires kártyavető vót, sé szerzsett ilyen könnyen 100 tállért. Hanem ágyá ki már egyser a főbiró uram.

De má ez teljesen kihozta flegmájából az érdemes urat.

— Hát mit gondolsz ebadta cigánya — pattant fel a hatalmas ur, — rabó vagyok én vagy mi, hogy rajtam keresed a pénzedet?! Elhord a satorfádat, mert mindjárt adatok én neked százat, de nem ám tallért, hanem botot a talpadra. Mitéle 100 tallér kell, mi, békás!?

— Hát á mi jár nékém, némzétés uram.

— Aztán miért járna az neked?

— Éjnye, de kurtá emlékézseté ván á főbiró urámnak. Hát nem doboltátta ki nemzsetes urám, hogy ázsé les a 100 tállér, aki felfedezsi a Cserey Orbán gyilkosát. A sent Devlá nyugástálja á jó öreg urat, á háló porába' hogy igy jövendelemhő' segiti á segény émbért.

— Hát te talán tudod, ki Csereynek a gyilkosa? — kérdé gyanakvó tekintettel a főbiró.

Hogyne tudnám, nemzsetes urám. Tessék csak megnézni, még most is ott féksik a lócán, a kunyhóban, Csinos teremtés ám, á... lelkém Csereyné.

— Mit beszélsz? — kiáltá felpattanva Boros Márton — mindjárt a torkodra fojtom a szót, te boszorkány. Azt a tiszta lelket mered te vádolni nem félsz, hogy mentes rád zudul az Isten haragja.

Tudom én mit csinálok — bizonykodék a cigányasszony — csak tessék velem gyünni nemzsetes uram.

Mit tehetett egyebet főbiró uram, elment a cigányasszonynyal és hogy volt eredménye a vizsgálatnak, bizonyitja, hogy Csereyné többé nem látta a delceg Huszár Pistát.

— — — — — — — — — — —

A statárium birósága összegyült. Egy óra mulva megvolt az itélet. Zsiga valósággal tündökölt müvészetével; és a hagyomány azt tartja, hogy a virulo, szép Cserey Orbánné volt az utolsó vendég a hires selmeci akasztófán.

Dezső.

Saison: május 1-től szeptember végéig.

Gyógyhatányok: alkali-muriatikus források, savó, steril-tej (száraz élelmezés), kefir, fenyő- és gyógyszer-inhalatiók, láp-porlasztás egyes kabinokban, pneumatikus kamrák, szénsavas acél és pezsgő fürdők, hidegvizgyógyintézet.

GLEICHENBERG
GYÓGYHELY.

Javallatok: a légző és emésztő szervek hurutos bajai, vérszegénység stb. — **Ellenjavallat:** szakor. — Felvilágosítás és prospektus ingyen. Lakás és kocsirendelések a

144—10 **Fürdőigazgatóságnál Gleichenberg.**

RENDKIVÜLI

eddig még soha nem tapasztalt

szerencse

Bihari Ede

főelárusitónál.

A most befejezett sorsjátékban szerencsés főárudám utján ismét a 18445⁵/₈ számra a

200,000 koronás

fényeremény fizettetett ki.

A sorsjáték rövid fennállása óta **10,000**, **5000** és **2000** kor. nyereményeken kivül a következő fényeredményeket fizettem ki.

600,000 kor. **69686⁵/₈** számra

600,000 kor. **28718¹/₄** számra

200,000 kor. **18445⁵/₈** számra

80,000 kor. **69691⁷/₈** számra

60,000 kor. **23772⁴/₄** számra

A f. évi **május 22.** és **23-ikí** I. osztály huzásához

¹/₁ **sorsjegy**	**12.— kor.**	¹/₂ **sorsjegy**	**6.— kor.**
¹/₄ **sorsjegy**	**3.— kor.**	¹/₄ **sorsjegy**	**1.50 kor.**

redeti sorsjegyeket **utánvéttel** vagy az összeg előzetes beküldése ellenében küldök. Minden megrendeléshez a hivatalos tervet díjtalanul csatolom. A hivatalos jegyzéket huzás után azonnal küldöm.

BIHARI EDE

FŐELÁRUSITÓ

Budapest, IV., Városház-utcza 14.

Az „Anker"

élet és járadék biztosité társaság.

Alapittatott 1858-ban.

A társaság vagyona 1900. decz. 31-én	**138 millió kor.**
Biztositási állomány „ „ „	**505 millió kor.**
Eddigi kifizetések	**223 millió kor.**

Legolcsóbb díjtételek és legelőnyösebb feltételek mellett köt haláleseti vegyes és gyermekbiztositásokat, továbbá élet-járadékot.

Mindennemü felvilágositással szolgál és ügynököket keres:

178—3 Zalavármegyei főügynökség:

Havas Samu és fia czégnél

Nagy-Kanizsán.

Kitünő, gyakorlatilag képzett

gazdatiszt,

ki már évtizedeken át nagy gazdaságokat önállóan kezelt, a gazdaság minden ágában jártas és kitünő bizonyitványokkal rendelkezik

állást keres.

Czim: a kiadóhivatalban.

Déli Jég és Viszontbiztositó Társaság

magyarországi osztálya

Budapest, Váci-u. 20 sz. az „Adria" bizt. t. házában.

Báró Podmaniczky Frigyes intéző.

Teljesen befizetett alaptőke	**3,000.000 kor.**
Tartalékok	**2,383.774 kor.**

Ezen, a cs. kir. szab. »*ADRIA biztositó társulat*« védnöksége alatt megalakult társaság biztosit különféle terményeket jégkár ellen a legkedvezőbb feltételek és a legjutányosabb díjak mellett 142—3

Biztositási ajánlatokat elfogadnak és felvilágositásokat készségesen adnak az „Adria biztositó-társulat" összes vezér-, fő- és kerületi ügynökei.

Főügynökök: *LŐWY ADOLF, WEISZ és SCHMIDT.*

Hirdetések

fölvétetnek

e lap kiadóhivatalában

Nagy-Kanizsán.

„Schimandl-Zár"

riadó biztonsági zár betörések ellen!

Szabadalmazva az összes államokban! *Egyedüli biztos védelem betörések ellen!*

Fontos bankok, ékszerészek, kereskedők, gyárosok, háztulajdonosok, magánlakások, stb. részére.

T. cz. A „Schimandl-zár" mely a betörők ellen az egyedüli biztos óvszer, egy csinosan fényezett ajtó zár, amelyet csupán az erre szolgáló kulcscsal lehet kinyitni. A legcsekélyebb kisérletre, hogy ezen zárat idegen, vagy tolvajkulcscsal kinyissák, avagy az ajtórészek betörésére irányuló kisérletre is, egy kalapács kapcsolódik ki, a mely egy villamos csengővel érintkezve ezt mozgásba hozza, illetőleg a megkisérelt erőszakos kinyitást riadó csengéssel jelzi. A betörés kisérletének megakadályozására szolgáló csengő tetszés szerint alkalmazható a cselédszobában, a házmesternél, vagy bármely más alkalmes helyen. Kivánatra ugyanazon emeltyűvel egy ugyanitt alkalmazott löveg is nagy durranással elsüthető, amely az alvó szomszédságot is felriasztja. A Schimandl-zár minden féle ajtón, ablakon, redőnyön, pincze és padlás ajtón szóval mindenütt könnyen alkalmazható ahol betörés elháritandó és feltétlenül megbizhatóan jelzi minden betörési kisérletet. A „Schimandl-zár", melyből ezrek vannak már használatban, darabonkint 15 koronába kerül. 159—25

— **Halálozások.** Két gyászhir érkezett hozzánk, melyek mindegyike ugy városunkban, mint az egész megyében élénk részvétet fog kelteni. *Vadnay* Andor, Csongrád vármegye nagytehetségű főispánja f. hó 3 án este a szentesi megyei székházban birt lakásán szivér megrepedés következtében a közügyeknek szentelt tevékeny életének 42-ik évében hirtelen elhunyt. Vadnay Andor Zánkán született, Zalavármegyében, családja ősi birtokán, a hol mindenkor az igaz magyar vendégszeretet honolt Földijeivel a messze távolból is szivesen tartotta fenn az összeköttetést és azok nála mindenkor nyitott ajtóra találtak, és nagy örömére szolgált, ha alakinek szolgálatára lehetett. — 1882 ben mint 23 éves fiatal ember Kecskemét választotta meg képviselőjének, 1884 ben pedig Tapolcza küldte a parlamentbe, Vadnay Andor, a ki ez időig antisemitának vallotta magát, a következő években teljesen irányt változtatott. Hieronymi belügy miniszter meghivta őt a belügyminiszteriumba és megbizta a közigazgatási reform anyagának előkészitésével. 1894-ben Csongrád vármegye főispánjává neveztetett ki, mely állásában óriási küzdelmet fejtett ki és ezek közepette szünt meg hazafias szive dobogni.

Hévizy János, kegyesr. főgymnasiumi tanár, ki ilyen minőségben Nagykanzsán is több éven át működött, rövid időig tartó betegség után tüdőszélhüdésben 46 éves korában elhunyt Vácon. Mint a nagykanizsai rendház tagját a nagykanizsai választókerület az 1892-iki választások idején Ugron-párti programmal, Wlassics Gyula ellenében képviselővé választotta s a megboldogult az országgyűlésnek 1896-ig jegyzője és tevékeny tagja volt, főleg iskolaügyi kérdésekben.

— **Uj körorvos.** Muracsányban f. évi május 1. napján megüresedett körorvos választás alkalmával dr. *Mestrics* Mátyás gyakorló orvos lett megválasztva

— **Sok a tanitónő** Mig a férfi tanitókban az utóbbi években nagy hiány mutatkozik, — a tanitónő sok. A „*Magyar Nemzet*" fővárosi napilap erre vonatkozólag ezeket irja:

„Közeledik a tanév vége és ujra kocsirakományra érkezik a miniszteriumba a sok kérvény. Legtöbb a ki nem nevezett, de okleveles tanitónőktől. Állást kérnek. Kineveztetésre vágynak. De hova? Minden állás be van töltve. Alig nyilik uj. Ami nyilik, az is tul van jegyezve kitünőbbnél kitünőbb képesitésű jelöltekkel. Ez a tény komoly megfontolásra érdemes. — Könnyű belátni, hogy egyrészt a tanitónők sokasága, másrészt a férfi-tanitóhiány minő sulyos vál-ág elé fogja vinni a magyar iskola-ügyet. — Első dolog volna a tanitónőképző-intézetekbe bevinni a *zárt számot*. A meghatározott számnál többet ne legyen szabad felvenni tanitónőképzés céljából. Másrészt pedig oda kell hatni, hogy a *tanitói pályát kivánatossá tegyük*, hogy férfi-tanitókat elegendő számmal kaphassunk."

— **A Szépitő Egyesület közgyűlése.** A nagy kanizsai Szépitő-Egyesület május hó 11-én d. u. 5 órakor a Nagy-Kanizsai Takarékpénztár Részvénytársaság helyiségében közgyűlést tart.

Tárgy orozat:

1. A választmány és a számvizsgáló bizottság jelentése, ezekhez képest a felmentés megadása.
2. Elnök, alelnök, jegyző, intéző, pénztárnok, valamint 15 választmányi tag választása.
3. Öt tagból álló számvizsgáló bizottság választása.
4. Indiványok.

— **Tanulmány-kirándulás.** Mint lapunk megelőző számában emlitettük a nagykanizsai felső-kereskedelmi iskola 18 növendeke *Domány* és *Markovics* tanárok vezetése alatt április hó 30-án déli vonattal Pécsre utaztak: az ottani nagyobb szabávu iparvállalatok és egyéb látványosságok megtekintésére. Pécsett az indóháznál *Kondor* Béla keresk. iskolai igazgató egyik tanárával fogadta a kirándulókat, a kik másnap hajnalban a Mecsek-hegyre mentek honnét gyönyörü kilátás nyilik Pécs városára és környékére. 8 órakor reggel a Littke féle pezsgő-gyárat tekintették meg, hol is *Littke* József gyártulajdonos nagy előzékenységgel fogadta és kalauzolta őket és mindenüit szakszerü magyarázatokkal szolgált, végül pedig megizlelteite kitünő gyártmányai. 10 órakor a Zsolnay gyárban voltak ifjaink, a hol *Zsolnay* Vilmos gyártulajdonos szivélyes fogadtatásban részesitette őket és ciceronenak *Matasowsky* társtulajdonost kérte meg, ki is az óriási gyártelepen nagy szivélyességgel szakszerü magyarázatokkal és felvilagositásokkal szolgált. A közös ebéd után a kirándulók a kőszénbánya-telepre hajtattak, a hol a pécsi kereskedelmi iskola tanári kara és ifjusága várta őket. A bányatelep felügyelő üdvözölte a vendégeket és *Szikora* Gyula bánya- és *Severa* Oszkár gépészmérnököket bocsátotta rendelkezésükre. Nemcsak a diákok, hanem a tanárok is nagy érdeklődéssel és élvezettel hallgatták meg a két kitünő szakférfiu magyarazatait. A kirándulók közül a bátrabb tizenkettő le is szállt a 260 méter mély tárnába, a hol két órát töltöttek. Az ezen tanulmány uton szerzett tapasztalatok bizonyára emlékezetesek marednak a kirándulók előtt.

— **Zala—somogymegyei határ-csatorna.** Somogymegye alispánjának 1898 évi 29410 számu jogerős határozata folytán a Murába folyó határcsatornának medertisztogatása az 1885. XXIII. t. c. 40. §-a értelmében elrendeltetvén, az evvel járó munkálatok 1901. április 29-én a pécsi m. kir. kulturmérnökség vezetése mellett megkezdődtek. A csatorna kitisztogatandó szakasza a Mura folyótól, a Nagykanizsa—Kaposvári utig terjed. Érdekelve vannak a zalamegyei Bajcsa, Fityeház, Légrád, Murakeresztur, Kollátszeg, Nagy- és Kiskanizsa és a somogymegyei Bagola, Belezna és Somogyszentmiklósi birtokosok. A munkálatra 46 000 korona van előirányozva mely az érdekelt 1625 kh. 501 □ öl területre birtokarány szerint van kivetve. A hozzájárulási költség bizony nagy, amennyiben 1 kat. hold birtokra 23 kor. 30 fillér esik, de a medertisztogatás folytán, a csatornamenti rétek és földek nem lesznek többé kitéve a folytonos elöntéseknek és használhatóvá lesznek. A munkálatok házilag végeztetnek és az érdekelt lakosságnak meg van adva az alkalom hogy a hozzájárulási költséget de még annál is többet megkereshet, amennyiben egy-egy vizimunkás napi keresménye 4—5 koronára fölmegy és első sorban csak is érdekeltek alkalmaztatnak munkásoknak. Jelentkeznek is a munkára az érdekeltek szép számmal. A ki ily vizimunkálat iránt érdeklődik most van alkalma azt megláthi.

— **Rablótámadás.** Április hó 24-én Szt.-László és Puszta-Magyarod közt *Csóka* György, ki már tiz évi fegyházra volt itélve, melyből hetet ki is töltött, azután pedig feltételesen szabadságoltatott, fiával Csóka Jánossal világos nappal megtámadta Karakai László utast és tőle 140 koronát erős dulakodás után elraboltak. A csendőrség elfogta őket és Csóka Györgynél meg is találták az elrabolt összeget.

— **A fő-ujoncozás eredménye.** Nagy-Kanizsa város sorozó járásában az 1901. évi főujoncozás eredménye a következő:

Az állitási lajstromba felvétetett 359 hadköteles; *besoroztatott*: 60 ujonc, továbbá 16 egyéves önkentes és 11 pótartalékos; *vissza helyezendőnek* osztályoztatott 160, *fegyverképtelennek* 54 egyén; *megfigyelés* végett a katonai kórházba rendeltek 3 egyént; engedélylyel távol volt 46 hadköteles.

— **Hálátlan világ.** Mura-Királyról irja levelezőnk: *Vadlya* István murakirályi lakos nagyon megsajnálta *Kovács* András polgártársát, hogy kukoricáját, mely gorejában felhalmozva volt, nem tudja eladni. Csupa felebaráti szeretetből segiteni akart rajta, miért is felfeszitette a goré ajtaját és nehogy Kovácsot zavarja éjnek idején a legnagyobb csendben elszallitott a kukoricából mintegy 20 korona értékü! A csendőrség neszét vette azonban a nesztelen munkának, Vadlyát letartóztatta. Ilyen hálátlan a világ.

— **Kanyaró járvány Perlakon.** Perlakon a gyermekek közt a kanyaró járvány-szerüleg fellépett, miért is az iskolákat és óvódákat bezárni kellett. A betegség könnyü lefolyása, amennyiben dacára a sok betegnek, eddig még egy halaleset sem fordult elő.

— **Női keresk. tanolyam.** A helybeli felső kereskedelmi iskolával kapcsolatban f. é. szeptember 1-étől kezdve női keresk. tanfolyam fog életbe lépni, ha kellő számu növendékek jelentkeznek. Kivánatos volna tehát, ha azon szülők, kik leányaikat ezen tanfolyamba járatni akarják, tájékozás végett már most é. p. f. hó 15-ig az igazgatóságnál jelentkeznének. A szervezet értelmében oly növendékek vétetnek fel, kik a polgári, vagy felsőbb leányiskola vagy leánygimnázium negyedik, vagy a felső leányiskola második osztályát sikerrel végezték, vagy megfelelő előképzettségüket a magyar nyelvből, földrajzból és számtanból felvételi vizsgálattal igazolják.

— **A nagy amerikai látványosság.** Majdnem az összes napilapok az amerikai vállalatról, Barnum és Bailey a föld legnagyobb látványosságáról következőleg nyilatkoznak:

„Ha egyáltalában elégedetlenség uralkodik, ennek oka csakis abban rejlik, hogy a látványossági mennyiségileg és minőségileg tul sokat mutat. Kivéve 2 vagy 3 csodálatos mutatványt, mely a közönség osztatlan figyelmét igényli, mert mindig más-más kerül a 3 manézsa és 2 szinpadon előadásra. Minden oly kitünő, hogy a szemlélő megerőltetésébe kerül, hogy mindent szemmel kiserhessen."

3 manéza, 2 szinpad, 1 versenypálya, sok trapéz és más tornakészülék állandó berendezése

Pontos és a közönség érdekelt szolgáló figyelmes kiszolgálás.

Ertesités.

Van szerencsém a nagytekintetü közönséget tisztelettel értesiteni, hogy a

tavaszi idényre

a legujabb divat szerint mindennemü ruhákat, a **legfinomabb minőségtől** a legolcsóbbig figyelmes és felette jutányos kiszolgálás mellett készitek.

Ez alkalommal bátorkodom a tekintetes **m. kir. állatorvos urak** fig elmét felhivni **egyenruha készitményemre**, melyeket a legpontosabban, előirás szerint legjutányosabban, kitünő minőségben és izléses kivitelben szolgálok ki.

Vidéki megrendelések kellő figyelemmel eszközöltetnek

A n. érd. közönség becses támogatását és szives megrendelését kéri *mély tisztelettel*:

KAUFMANN MÓR férfiszabó

ELEK féle ház.

Nagy választék kitünő minőségü, divatos belföldi, angol és franczia kelmékben

Készitek mindennemü polgári és egyenruhákat.

szükséges, mert különben naphosszat tartana az előadás. Valamikor szokásban volt, sok időt egyszerűséggel elfecsérelni és csak a műsor végén láthatók a bátorság, kitartás és ügyesség példái, Barnum és Bailey látványosságában ez másképen van berendezve. Minden szám olyan, mely halasztást nem tűr, a különböző művész a manézsen sokféle positurákkal és a kipihenéssel nem pazarolják az időt, míg a bohóc saját idejét felhasználja, addig a művészek remekelnek és csak akkor hagyják el helyüket, mikor a következő művész jön. Az előadás kezdetétől a végéig az érdekes, izgató csodadolgok egész árama tapasztalható. De a manézs mutatványoknak nem kell, hogy a legérdekesebbek legyenek. Nagy vonzóerővel bír az állatsereglet is, valamint az idomitott állatok, a természet rendellenességei, a férfi és nő bűvészek, szemfényvesztők és zenészek óriási és törpe teremtmények, trapéz művészek és sok ezer más mutatvány fiatalok és felnőttek részére érdekes és nem ritkán oktatólag hat. Minden előadás, nagy kiterjedésű és villanynyal világitott sátrak alatt tartatik és az egész látványosság tökéletesen és osztatlanul május hó 27-én ide érkezik. Az előzetes jegyelárusitás lapunk kiadóhivatalában *Fischel* Fülöp könyvkereskedésében lesz, de csak f. hó 27-ének délelőttjére terjed.

— **Leopold Gyula**, az „Általános Tudósító" szerkesztője törvényszékileg bejegyzett Hirdetési Irodáját megnagyobbitotta és az VII. Erzsébet-körut 54. I. emelet helyezte át. Örvendetes, hogy ezen szolid és ágilis irodát nemcsak a fővárosi és vidéki, hanem a külföldi hirdetők is szivesen keresik fel, mert ott a reklamirozást felülmulhatatlan pontossággal, kiváló figyelemmel, nem sablónosan eszközlik és ugy a kereslet, mint a kinálat érdekét lelkiismeretesen összeponto-sitják.

— **Mindenkinek feltünik** egy szép fényesre kitisztitott cipő. Ez azonban csak akkor érhető el, ha oly fénymázt használ, melynek összetétele magát a bőrt minőségében megtartja. E célból használja az általános közkedvelt, Fernolendt féle cipőfénymázt, melynek mesze országokra terjedő jó hirnevét az 1832 évben Fernolendt István alapitotta. Kapható mindenütt valamint Fernolendt István cs. és kir. orsz. szabad. gyári raktárban Bécs I. Schulerstrasse 21. Arjegyzék viszontelárusitóknak portómentesen küld a gyáriraktár.

— **Különös kedvezményt** nyujt oly osztály-sorsjegyvásárlóknak, kiknek sorsjegyei ki nem huzatnak, az ország legnagyobb osztálysorsjegyelárusító helye: a nemzeti pénzváltó-részvénytársaság Budapesten. Prospektust a nevezett intézet kivánatra ingyen és bérmentve küld. 163-3

— **Ha ősül a haj**, használja a hirneves „Stella" vizet, mely nem festi, hanem a haj eredeti szinét adja vissza. Üvegje 2 korona Zoltán Béla gyógyszertárában, ő cs. és kir. fensége József főherceg udvari szállitója, Budapest, V. Sétatér-utca, Szabadságtér sarkán.

— **Tropon** tőrmesztes, vegyileg tiszta fehérnye, mely a legjobb husból és tüveyesekből készül. 98 százalék fehérnyét tartalmaz, tehát 5—8 szorta táplálóbb, mint a hus és tojás. A Tropon növeli az egészségesek testi erejét és munkaképességét, siettetti az üdülők megerősödését megakadályozza a betegek elgyöngülését. Kapható minden gyógyszertárban és droguériában.

— **Nélkülözhetetlen Háziszer** a Feller-féle Elsa-Fluid. Hiteles és barki által betekinthető köszönő levelek igazolják, hogy ez a szer, mely kitünő gyógynövényekből készül, a legkülönélébb betegségek ellen páratlan hatásu. Különösen ajánlható oly helyekre, hol orvos nincs azonnal kéznél. 12 üvegcsét 3 koronáért bérmentve küld Feller V. Jenő gyógyszertára Stubica, fő utca (Zagrab m.)

— **Szép és jó fogak** nemcsak diszei az arcnak, de egészségi szempontból is rendkivüli fontossággal birnak. Aki állandóan Thymol fogkrémet használ, rövid idő alatt gyönyörű fehér fogsorra tesz szert, s megóvja fogait az elromlástól. Rendkivül kellemes, üdíti a szájat. Egy tubus 60 fillér, kapható mindenütt. Gyár és főszétküldési hely: Sárfoli illatszergyár, Budapest, Damjanich utca 28.

— **Szőnyegek**, takarók, butorszövetek, ló pokrócok legjobb, legolcsóbb és legmegbizhatóbb beszerzési forrása nagyban és kicsinyben a hirneves 81 év óta fennálló Joannovits Dóme ceg (Bpest, Váci utca 25.) A legszebb perzsa és smyrna szőnyegekből és más különleges ujdonságokból állandóan nagy raktárt tart.

— **Santal Egger**. Dr. Egger gyógyszerésznek sikerült specifikus szere a fiatalság bántalmai ellen, mely a hasonló készitmény ket teljesen kiszoritja Kitünő hatásánál fogva orvosok is rendelik oly bajoknál, hol Copaivat vagy Cubebát javasolnak. Törvényesen védett „Tigrisfej" védjegygyel ellátott készitmény kérendő. Egy üveg 3 korona, kapható a gyógyszertárakban. Főraktár Nador gyógyszertár, Bpest. Váci-körut 17.

— **A Szabadalmakat Értékesitő Vállalat** (Bpest. Erzsébet-korut 17) nemcsak kiszközli a szabadalmakat, de tősulyt helyez arra is, hogy azokat kellően értékesitse. Minden feltalálónak ajánljuk, forduljon bizalommal ezen jóhirü vállalathoz, melynek szakszerü tanácsai révén sok pénzt szerezhet magának.

— **Bodega Borok**. Spanyolország és Portugália kedvenc borait, valamint a finom és illatos rajnai és Mosel borokat a hirneves és előnyösen ismert The Continental Bodega Company kitünő, tiszta minőségben importálja, miért is mindenkinek a legmelegebben ajánljuk.

— A „**Durator**" ismert kiváló készitmény, feltalálójának a cipőtalp tartóssá tételére 20881 szám alatti a szabadalmat megadták. Ez a tény is bizonyitja, hogy a Durator hasznos, célszerü készitmény és különösen takarékos embereknek nagyon ajánlható.

— **Császárfürdő** téli nyári gyógyhely Budapesten. Elsőrangu kénes hévizü gyógyfürdő, páratlan gőzfürdővel, legmodernebb iszapfürdőkkel, pompás ásványviz-uszodákkai, kő és kádfürdőkkel, 200 kényelmes lakószobával. Prospektust kivánatra ingyen és bérmentve küld az igazgatóság.

— **A mi ideges korunk**, melyet oly gyakran gyalázunk, mégis saját magából teremti elő ismét a szükséges eszközt, hogy egy gondosabb és az egészséget előmozditó táplálkozási mód által, az keresel a előretörekvés emésztő mohóságat enyhitse, és azáltal az általános jólétet és néperőt emelje. Ehhez első sorban a Kathreiner-féle Kneipp-maláta kávét számithatjuk, a mely egészségi tekintetből véghetlen jótékonynak bizonyult pótlékot képez a babkávéhoz, és egyuttal ugyan azon költségek mellett finomabb kávéfajok használatát engedi meg, mi által a minden napi kávéital jóizü lényegesen finomitva lesz. Ha azonban nagyobb takarékosságra kell tekintettel lenni, úgy a Kathreiner-féle Kneipp maláta kávé, abkávé hozzáadás nélkül is, kellemes és igen megfelelő kávéitalt nyujt, minthogy szintén babkávé izzel bir, a melyet, a Kathreiner-féle eljárás utján, a kávénövény egy kivonata által nyeri. Könnyen emészthető, vérképző és tápdús; asszonyok és gyermekeknek, valamint ily esetekben, a midőn a babkávé teljesen mellőzendő, orvosilag általában ajánltatik. Egyetlen egy házasszony vagy anya se késsen tovább ezt a valódi családikávét használatba venni, csak ügyeljen a beválásnál szigoruan a »Kneipp pátter« védjegygyel és a »Kathreiner« névvel ellátott eredeti csomagokra.

Szénássy, Hoffmann és Társ

párisi és lyoni selyemgyári raktára

Budapest, IV., Bécsi-utca 4

Tiszta selyem, sima liberty, minden szinben mtrje 90 kr. Lyoni foulard és nyomatott pongis 65 krtól följebb. Tiszta selyem nyomatott liberty 1.10 krtól följebb. Louisine, popeline-soleil egész ruhákra minden szinben Louisinechiné, gaze-chiné és soyeuse-chiné a legujabb kivitelben blusok és egész ruhákra,

Minták vidékre kivánatra pontosan küldetnek . . .

Anyakönyvi hirek.

április 27 — május 3-ig

születések

Lieb Oszkár, törvényszéki hivatalnok: Oszkár
Pinzovecz János, földmives: György.
Horváth János, kőmüves: halva született leány gyermeke.
Veliok Boldizsár, napszámos: Boldizsár.
Farkas László, földmives: Erzsébet.
Fém-t József, napszámos: Rozália.
Szélig Antal, szijjártó: Ferencz Károly.
Dr. Szigethy Károly, orvos: Aladár.
Török Nándor, bádogos: István.
Tisér József, földmives: Ferenc.
Skrivalics István, csizmadia: Maria.
Kovács János, földmüves: halva született leány gyermeke.
Weinberger József, lakatos: Rozália.
Lápli István, cipész: Margit.
Havas Alfréd, ügynök: halva született leány gyermeke.
Imrei György, kalauz: Antal.
Nagy Sándor, m. kir. honvéd főhadnagy: Sándor, József.
Jergler Jakab mozdonyvezető: Gizella
Férhezli Károly, kocsis: Katalin.
Horváth Franciska, cigány: Katalin.

halálozások:

Goricsán Éva, 22. hónapos: tüdőhurut.
Farkas János, 6. éves: tüdőhurut.
Herskovics Ignác, kalauz, 53. éves: agyszélhüdés.
Horváth Julianna, cseléd, 21. éves: influenza.
Török István, 5, napos: ránggörcs.
Hlatki Franciska, varrónő: 45. éves; bélhurut.
Skrinalics Maria, 1. órás: gyengeség.
Horváth Mária, 7. éves: veselob
özv Forman Andrásné, Kanta Maria, magánzó 51. éves: gyomorhurut.
Török Katalin, 4. éves: torokgyik.
Ferhezli Katalin, 5. perc: gyengeség.

Scherz S. L. Utóda Nagy-Kanizsán.

Minthogy 26 év óta fennálló üzletemet folyó évi szeptember 1 én átadom, az ezideig még raktáramon levő nagy választéku

ruhakelmeket, vászonnemüeket, schiffon-, szőnyegárukat, butorkelméket, ágy- és asztalteritőket, carton- és battisztárunemüeket, nap- és esőernyőket, női felöltőket

és még számos e szakmába vágó áruraktáramat képező czikkelmet rendes, de jutányos olcsó áron adom el. Teljes tisztelettel

Scherz S. L. Utóda (Felső Eisinger)

Nagy-Kanizsán, Deák Ferenc-tér

a Nagykanizsai Takarékpénztár épületében.

13-8

Kollarics István, 9. hónapos: diphteritis.
Kálovics József, földmives: 22. éves: tüdőgümőkór.
Horvát Katalin, 3. napos: gyengeség.

házasságot kötöttek:

Zuaricz János, takács — Miller Mária özv. Nyul Jánosnével.
Vajda József, földmives — Budai Rozáliával.
Pap Péter, földmives — Tiszai Katalinnal.
Blagusz József, házi szolga — Léránd Évával.

Szinészet.

Szerdán azaz május 1-én *„Hofehérke"* regényes szinmüt láttuk. Brody Sándor e fiatal tehetséges iró ezen első drámai munkájának prologja a modern, fővárosi életet tárja elénk összes fonokságával és aljasságával, melyben sülyedt képét látjuk — a lealjasodott erkölcsöknek, mely ledér, könnyelmü élet teljes undorral tölti el Balassa Imre fiatal tővárosi mérnököt, kit szive a tiszta, a nyugodt és az erkölcsös élet után vonz. Ideáljai vannak, csendes és nyugodt életről abrándozik és messze, távol a fővárosi élet rajatól véli feltalálni boldogságát.

Az első és második felvonás egy erdélyi falucskába vezet bennünket, hol Balassa Imre vágyai keresve, bevetődik »Az öreg tiszteletes«hez, kinél szives megvendegelésre lel. Itt találja egy kedves kis leánykát, ki falusi egyszerüségben nevelkedve nem hallott meg a zajos fővárosi életről, kinek egyedüli vágyát az igaz és tiszta szerelem képezi. A mérnök vonzó hatással van a fiatal, kedves leányra, — kiben a betegség csirái nyugosznak — ki felleli benne szerelmét és örökhüséget esküszik neki. A falu orvosa már nagyobb, sőt teljes pompában nevelte leányát Helent, kiben a nagyravágyó, modern nőt látjuk. Helen nevelésmódja az orvos tehetségét felülmulja és egy a tiszteletesnél tett látogatás alkalmával szerelemre gyulad Hofehérke vőlegénye, Balassa iránt. Az orvos örül, hogy leánya felelte életpárját és a papleányt, kit gyógyitására biztak, méreggel elpusztitja és vőlevényét Balassát saját leányának hőditja. Helén őrülésig imádja férjét, ki noha szereti Helént, mégis lekötelezettségből vonzza azt a nőt, kihez a becsület, az igaz és tiszta szerelem füzte. Az orvos nem tudja lelkén viselni szörnyű bünét lelkifurdalások közepette vallomást tesz bünéről az áldozat igazi volt imádójának Balassának, ki most leányának hitvese. A megölt leány szelleme megjelenik az orvos előtt, ki bünébe beleőrül és belepusztul. Balassa utálja apósában a gyilkost, felszólitja Helent, hogy válasszon apja és férje között. Helen férjében csak a »férjet« tisztelte, de nem utálta apjában a gyilkost, hanem tisztelte benne az apát; apját válassza, kisérni akarja őt utolsó utjára, de fájdalmában szive szakad. Balassa sorsa fölött kétségbeesik, mint sorsüldözött szivszakadásban ugyancsak kimul.

Bródy ezen darabjába belevitte egész tehetségét, melynek alakjai teljesen a modern életé. Az orvos rendkivül jó személyesitőre talált *Radó* Sándorban, ki ezen roppant nehéz szerepet oly ügyességgel, oly precizitással játszotta, hogy feltetlen elismerést érdemel. A lelki furdalások között élő őrült orvost oly természetesen adta, hogy a közönségben teljesen feltudta kelteni azt az ellenszenves alakot, melyet roppant nehéz szerepe tőle megkövetelt. *Pataky* Riza kit már első megjelenésekor is közönsége lelkesen megtapsolt oly alakitást nyujtott *Helén* szerepében hogy az már gyakorlottab müvésznőnek is becsületére válnék. A könnyed mozgás, az értelmesség a mély érzés és a szenvedélyes játék az, melyek Patakyt jellemzik. Tán ez alkalommal túlságos szenvedélyes is volt. *Havas* Jenő Balassa személyesitője ugyancsak ügyes alakitás volt őt még a darab ügyes rendezésének munkája is dicsér. Hofehérkét a bájos, poetikus lelkületű falusi kis leánykát *Szabados* Gizi szép bensőséggel mutatta be. Az előadás általában összhangzatos volt, miben része van a kisebb szereplőknek is.

— Csütörtökön: *A Báránykák* vonultak fel. A *Szinház* cimü lap *Varney* ezen operettejéről azt ujságolta, hogy „a szerző elért a modern frivolitástól, melyben kisebb nagyobb mértékben a mezteleneség játsza a főszerepet." És ebben igaza van kedves collegánknak; a *báránykák* nem voltak meztelenek, hanem fess éjjeli pongyolában jelentek meg; előttünk vetkőztek és tértek nyugalomra, melyben azonban megzavarta őket a madarak éneke, az őrangyalok tánca. A madarak és őrangyalok pedig, két szerelmes diák (*Torday* és *Remete*) alakjában jelentek meg. A münek azonban nem ez a pikánsabb része; mert a báránykák csak elméletben szerelmeskednek, miglen a „kis báránykák" elnevezésü intezet igazgatónője (*Pozsonyi* Julia) ki vizet predikál, de bort iszik, az atellevi iskola igazgatójával (*Nagy* Imre) a gyakorlati pályára lepnek. Történik pedig mindez igen komikus szituacíok közt, melyek állandóan kitünő hangulatban tartják a közönséget. A zene pedig ténylég igen szép és igy a közönség minden résztvevőnek meg volt az élvezete. Nagy Imre, kinek ez este jutalomjátéka volt, igazán kitett magáért; de nem ugy a közönség, mely ugyan szépen megtölté a házat, de kedvenc komikusát csak sok tapssal és többszörös kihivással honorálta.

A fő báránykák: Alice herczegnő [Feledi Borska] és Grobichon Fanni (Tordayné) minden helyzetben igen szépen énekeltek. Ugyanezt mondhatjuk Tordayről és Remeteről. *Miklósy* pompásan alakitotta és furfangos kerítészt. *Pozsonyi* Julia szerepe minden árnyalatának kitünően megfelelt.

— Pénteken este: *Szulamit* operát ismételték zóna előadásban.

— Szombaton: *Kleopátra* operette bemutatója volt.

Heti műsor:

Vasárnap d. u. *Kis szökevény* operette— este: *Arany kakas.*
Hétfőn *Huckstedt* Irén k. a. felléptével *Bőrvégér* operette.
Kedden: *Huckstedt* Irén k. a. felléptével *koldusdiák* operette.
Szerdán: *Gázdy* Aranka k. a. felléptével *Fedora* dráma.
Csütörtökön: *Gazdy Aranka* k. a. felléptével *Bölcső* szinmü.
Pénteken: *New York-szépe* operette, zónaelőadás felhelyárakkal.
Szombaton: A *takácsok* szinmü ujdonság bérletszünet.
Vasárnap délután 3 és fél órakor „Stern Izsák" életkép félhelyárakkal, este: A *takácsok* masodszor bérletszünet.

Törvènyszék.

Elintézett bűntető felebbviteli ügyek!

1901. május hó 2

Előadó: *dr. Neusiedler Antal*

1. Horvatics Mariska becsületsértés vétsége hh

Előadó: *dr. Kiss István.*

2. Szuknai Karolyné sz. Karmalics Rozi rágalmazás hh.
3. Kisfaludi Gyula zugirászat. ms. fm.
4. Lehkecz József s tsa könnyü testi sértés hh.
5. Weisz Károly csalásnak tekintendő vétség ms. fm.

1901. május hó 3.

Előadó: *dr. Kiss István.*

1. Ifj. Pongrác István s tsai idegen ingatlan jogtalan elfoglalása rh. rm.

Előadó: *dr. Neusiedler Antal.*

1. Bogdán Mihály könnyü testi sértés hh.
2. Csizmesia János könnyü testi sértés mv.
3. Magyar József becsületsértés rh. rm.
4. özv. Grósz Lajosné sz. Kohn Karolina becsületsértés hh.

Rövidítések magyarázata:
ms. megsemmisitő, fm felmentő, rh részben helybenhagyó, rm részben megváltoztató.

Főtárgyalásra kitűzettek.

1901. május 6.

1. Kosztely György lopás.
2. Kósa György lopás.

1901. május 8.

Németh (Czatit) János halált okozó sulyos testi sértés büntette.

Csőd nyitás.

Löbl Ármin keszthelyi kiskereskedő ellen saját kérelmére a nkanizsai kir. tszék 1901. május hó 2-án a csődnyitást elrendelte. Csődbiztos: Cseszták Miklós kir. tőmeggondnok: Hoffmann Somá keszthelyi ügyvéd; helyettese: dr, Havas Hugó.

Csarnok.

Zarándi.

Irta: **Kertész Manó.**

Egy becsületes ember megölte magát, mert adott szavát nem tudta megtartani! Milyen régi, kopott história!... Mégis elmondom...

*

Anno 1703.

Rakócy már kibontotta a szabadság zászlóját a lelkesitő tarogató végig harsogott az országon, hogy csatára hivja a magyart hazája szent ügyéért. A szabadság szele, mely csak gyengén kezdett fujdogálni Lengyelország felől, lassankent viharrá fejlődött, mely forrongásba hozta az egész országot. De amint már az ilyen nagy nemzeti eseményeknél történni szokott, náluuk sem volt általános a lelkesedés a felkelés ügye iránt, mert bizony sokan, nagyon sokan szegődtek az önkény zsoldjába.

A Zarándi család tagjai még Thököly idejében a szabadság leghivebb bajnokai voltak. Pénzzel, fegyveres erővel segitették a felkelést; az egyik Zarándinak egész jobbágysága német fegyvertől pusztult el, sőt ketten e hires familiából, Thököly mellett küzdve, szintén a csatában veszitek életüket. De „tempora mutantur"!

Mikor Rákócy a felkelést szervezni kezdte, jól látták a német urak, hogy nagyot árthatnának a rebbelliseknek, ha ezt a hires-neves familiát megnyerhetnék maguknak. Nem is nyugodtak addig, amig sok adománynyal, még több igérettel és szép szóval az egész családot, az öreg Zarándi Mihály kivételével, ra nem vették, hogy a császárnak fogadjon hűséget.

* * *

Hej de fájt Zarándi Mihálynak, a vén kuruczak, a dolgok ilyképen való fordulása! Nehany esztendővel ez előtt de nagyon megharagudott az öreg egy barátjára, mert tréfából azt mondta neki, hogy lesz még olyan Zarándi, aki a császár szekerét tolja!

És ime, most egy egész labancz-familiának a nesztora. De sokat busult, de sokat kesergett a vén sas! Különösen fájt neki, hogy unokaöcse is, kit annyira szeretett, s kit ő tanitott a fegyverforgatás mesterségére, szintén a német szolgálatába szegődött, s az a jó labancverő damaszkuszi, melyet ő adott neki, tán nem sokára magyar honfiak szivét járja át..... Csak legalább feleje nézne az a gyerek, hogy ugy Isten igazából a lelkére beszélhetne!

* * *

Elkövetkezett az öreg Zarándy Mihály nevenapja. Milyen nagy vigságot, mennyi örömet szokott hozni más esztendőkben e nap az odon várkastélyba! A környék szine-java, az egész illusztris familia egybegyült ilyenkor a vén labancz futtató tiszteletére; hét vármegyére szólt a hire Zarándi névnapi lakomáinak.

Fischel Fülöp könyvkötészete Nagy-Kanizsán.

Elvállal és készit **mindennemü könyvkötő-munkát**

A FŰZÉSTŐL A LEGFINOMABB DISZKÖTÉSIG:

valamint

Paspartout emlék-albumokat diszfeliratoknak, táncrendeket a legfinomabb kivitelig

Elvállalok továbbá képek, fotografiák, tervek, rajzok és térképek cachirozását, ugy minden e szakba vágó munkát

Most nem várt senkit, jön-is igaz magyar az olyannak a házába, akinek egész családja hiteszegett, áruló! Mégis eljöttek a szomszédok hivatlanul, váratlanul; ismerték az öregnek melységes keservét, fel akarták egy kicsit vidámítani. És eljött a várva várt öcs is.

De megdobogott a vén sas szive!

De megörült, különösen annak a »gyereknek«! Hej, ha sejti a vén kuruc, hogy annak a gyermek-ifjunak a rokoni kézszoritása az ő halálát rejti magában!.....

Nem akarta az öcscsére! való ügyes-bajos dolgát a vendégek előtt szóba hozni; azt hitte majd az urak távozása után sikerül neki azt a „gyereket" szép szóval az igaz utra téríteni.

A vendégek vig hangulata a bánatos öreget is jó kedvre derítette. Belemelegedett a mulatságba és ivott, sokat ivott, mintha az összegyült tengernyi keserüséget mind a hegy levébe akarná fojtani!

Már hajnal dott, mikor a vendégek bucsut vettek a »zives házigazdától. Az öreg egyedül maradva, mámorosan, álmosan ült a hatalmas ebedlő asztal mellett, fejét tenyerébe hajtva.

A fiatal Zarandi csak azt várta, mig a vendégek mind elmentek, aztán visszatért a terembe, honnan a többiekkel együtt távozott.

Oda lépett a mámoros öreg elé, aztán csendes, behizelgő hangon igy szólt hozzá:

— „Bátyám! Rákóczy felkelése reménytelen; hiába való erölködés Magyarország szabadságáért és boldogságáért ily módon küzdeni! Csak a császárban bizhatunk, csak tőle várhatjuk sorsunk jobbra fordulását. Épen azért jöttem, hogy kegyelmedet a császár őfelsége nevében felszólitsam,ál jon táborunkba, mert a mi ügyünk a nemzet ügye. Itt a jobbom,bátyám, fogadjael!"

Ertette is a vén kuruc, felálomban, hogy mit szónokol neki öcscse! Csak azt látta, hogy az ő dédelgetett kedvence barátságos jobbját nyujtja teleje, és ő e jobbot — elfogadta.

* * *

Ugy dél felé járhatott az idő, mikor az öreg zavaros fővel felébredt. Nagy nehezen átgondolta a történteket s csak most jutott tudatára annak a borzasztó igéretnek, melyet — hallgatagon bár — öcscsének tett.

Nem sokáig tünődött, hanem gyorsan felkelt egy papirszeletkére néhány sort vetett, azután leakasztá karabelyát, mely ágya felett függött és fejbe lőtte magát.

A durrnásra berohanó cselédek átlőtt halántékkal, élettelenül szedték le a padlóról.

A néhány sor, melyet öcscséhez intézett igy hangzott: »Igaz magyar a szavát nem veheti vissza, még ha boros fővel adta-is; de Thökölly zászló artója nem lehet a császár katonája." »Vivat Rákóczy«!

APRÓ HIRDETÉS:

Thomka Endre,

István, Miklós, Ilona ferj. Györffyné nevére tjkv. felvett Szabadhegy, Kétágu, Látóhegy és más dűlőkben fekvő szántó földek, kaszálók, szőlő f. é. május hó 20 és 21-én birói árverésen eladatni fognak. 170—3

Sattler Arminné

hat. eng. hely eszközlő intézetét május 1-én a *Király-utcában a posta épület melletti Berger féle házba* helyezte át. 169—3

Nyilttér.

NYILATKOZAT.

1901. évi március hó 12-én este a nagykanizsai Polgári Egyletben mulattam és mert Eichner Sándor ur felhivásomra nem akart velem együtt mulatni, őt a mint másoktól hallottam, boros állapotomban durva, sértő szavakkal illettem.

Kötelességemnek tartom Eichner Sándor urtól nyilvánosan ezuton bocsánatot kérni és irányában táplált igaz tiszteletemnek kifejezést adni.

Kelt Budapesten, 1901. évi április hó.

Gűnser Jenő.

László Jenő mint tanu.

Schwartz Adolf mint tanu.

KERDEZZÜK MEG A HÁZIORVOST!

Krondorfi alkálikus természetes savanyuvíz

MINT **NYÁLKA OLDÓ SZER**

ugy magában, mint meleg tejjel vegyitve

KÓHÓGÉSNÉL, REKEDTSÉGNÉL, TÜDŐIHURUTNÁL stb.

legjobb gyógysikerrel ajánltatik.

NEHEZEN EMÉSZTŐ, GYOMORHURUTNÁL KITŰNŐ HATÁSA VAN.

Mindenütt kapható. 398—25

Magyar Biztositási Iroda

Budapest,

VII., Rózsa utcza 35. sz. I. em. 15.

E czégnél értesitjük a biztositó magyar közönséget, hogy Budapesten

„Magyar Biztositási Iroda"

cim alatt egy oly intézményt létesitettünk, mely a külföldi hasonló nagy vallalatok mintájára, hivatva lesz a biztositási ügyekben utba igazitással szolgálni, teljesen dijmentesen tanácsot adni s a közönség érdekeit a biztositó vallalatok előtt képviselni.

Irodánk elvállalja az uj biztositások felvételét, a legnagyobb kölcsönöket eszközli ki, eljár károk és perek esetén, nem megfelelő kötvényeket megfelelőkkel kicserél. Szóval mind azon ügyekben a közönség szolgálatára áll, a hol a bonyolult biztositási ügyekben tanácscsal, utmutatással szolgálhat.

Tekintve, hogy irodánk semminemű ügynökséggel összeköttetésben nem áll, (nem is téveszthető össze ügynökséggel) mindazon kedvezményeket és jutalmakat melyeket biztositások közvetitésénél társaságok az ügynöknek fizetni szoktak, mi a feleknek átengedjük.

Semminemű jutalékot vagy költséget fel nem számitunk. Mindazok, akik valamely tarsaság képviseletét előnyös feltételek mellett óhajtják elvállalni, bizalommal forduljanak hozzánk.

Budapest, 1901. április 25-én.

Magyar Biztositási Iroda

Budapest, VII. ker., Rózsa-utca 35. sz., I. em.

Kereskedők, gyárosok, ügyvédek és általában mindenki részére legjobban és legolcsóbban szerez informatiót a

Securitas alapittatott 1880.

Judakozó iroda

tulajdonos: Neumann Ármin

Budapest

V. Kálmán utcza 12 sz.

Hasznos propaganda.

Valamely dolognak propagandát csinálni amelynek az általános jólétre és az egészségre való hasznosságáról megyőződtünk, emberbaráti dolog. Ezt tette Waldherr Anna kisasszony egyik őszinte barátnője, egy tanitó leánya Münchenben, Rumfordstrasse 39/IV. Hosszu idő óta vérszegény lévén, egészsége nagy megcsappant elgyengült balvány és buskomor lett és szomoru életet folytatott.

„Sokat szenvedtem vérszegénységben, lesoványodtam, és minden szer, melyet alkalmaztam, hatástalan maradt. Egyik barátnőm végre a Pinklabdacsokat ajánlotta a legmelegebben, melyekkek hatékonyságát önmagán tapasztalta és ez indított engem

WALDHERR Anna kisasszony, egy fénykép után.

arra, hogy azokat és is megkisérljem. Az első dobozoktól kezdve már elmult a buskomorság és bágyadtság, melyek a dig nalam minden erélyt megbenitottak. Erre visszatért élénk, egészséges arcszinem és most uj erők képesitenek háztartásom vezetésére. Minden fiatal lányoknak, akik hasonló helyzetben vannak, mint én, őszintén tanácsolhatom ugyanezen kezelés folytatását és én remélem, hogy a Pink-labdacsok gyorsan oly háziszerré válnának, amely minden családban feltalalható."

Vérszegénység és sápkór, az ifjuság leggyakoribb betegségei, már meglepő vagy oly gyöngeség által intéztetnek elő melyet magunk okoztunk a vér elszegényedése ilyet nagyon gyakran feltételez és a Pink-labdacsok, az ismert hatásu megujitó és erősitő szer, meggyógyitják ugy ezen betegségeket, mint az idegbajt, gyomor- és belbajokat, rheumát és általában mindazt az ami a gyenge vagy tiszátalan vértől ered.

A Pink labdacsok kaphatók minden gyógyszertárban, valamint az osztriu-magyar országi forraktárban Török J. gyógyszertárban Bpesten, Király-utca 12. sz. dobozonkint 1 frt 75 kréri vagy 6 doboz 9 frtért.

Ideál a legszebb és legjobb levélpapir diszes dobozban

mindenféle alakban

a legszebb és legjobb Carte de Correspondence diszes dobozban.

kapható

FISCHEL FÜLÖP könyv- és papirkereskedésében Nagy-Kani sán.

Weiser J. C.

gazdasági gépgyára Nagy-Kanizsán

ajánlja

Magyarország legujabb és legjobb vetőgépét

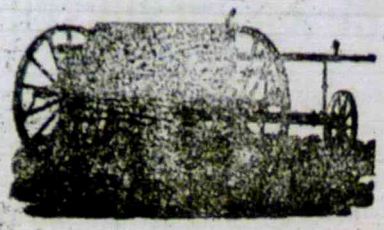

szab. kapacsolójával ellátott, sík és hegyes talajhoz egyaránt alkalmas

ZALA-DRILL sorvetőgépét.

Továbbá

szab. „PERFECTA" olcsó és igen jó, könnyü vetőgépét,

legjobb szerkezetü, több kiállitáson első díjjal kitüntetett

SACK-RENDSZERÜ ACZÉLEKÉIT,

borosdit, járgányait, szénagyüjtőit, rostáit, trieureit, darálóit, szecska- és répavágóit, kukoricza-morzsolóit és mindenféle gazdasági gépeit.

Kiválóan malom- és vizvezeték-berendezéseket.

„Planet jr." rsz. kézitoló répakapa és töltögető

ára 20 korona.

Tritaili portland cementet

a legjutányosabb, szabott árban ajánlok.

Városi elárusitó hely ugy nagyban, mint kicsinyben: *Neu és Klein* cégnél *Nagy Kanizsán*

Klein Vilmos

158—12 Nagy-Kanizsa — Pályaudvar

Tisztelt Asszonyom!

A világ legcélszerübb és legkedvelebb mosóeszköze a valódi

Lessive Phenix

mosópor,

a mely a legtöbb kórházban, gőzmosóda-ban, kolostorban, nyilvános intézetek és előkelő háztartásokban nagy előszeretettel használtatik.

Egy próba a valódi

Lessive Phenix mosóporral

meggyőződtet a rendkívüli előnyökről pénz, idő- és személyzet megtakarításról és a ruha rendkívüli tisztaságáról.

LESSIVE PHENIX.

A valódi „LESSIVE PHENIX" mosópor hazai gyártmány, teljesen elormentes, jotallás mellett, ártalmatlan a fehérneműre és csakis oly csomagokban valódi, melyek egyedüli tulajdonosa J. PICOT. PARIS, aláirá-avai vannak ellátva.

Számtalan elismerő levél Kapható minden fűszerkereskedésben és drogériában használati utasitással.

Igazgatóság: Budapest, Károly-körut 19. sz.

ÜZLET ATALAKITÁS.

Van szerencsénk a n. érd. közönség b. tudomására hozni, hogy üzletünket

egész ujjá alakitottuk át,

és a mai kornak megfelelőleg mindennemü

norinbergi, rövidáru,

fehérnemü és divatczikkekkel

dús választékban rendeztük be.

Főelvünk, ugy mint eddig is a pontos kiszolgálás és szolid árak, melyről a nagyérdemü közönség már az első bevásárlás alkalmával meggyőződést szerezhet.

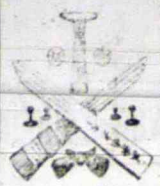

Különösen felhivjuk a n. érd. vevőközönség figyelmét az ujonnan berendezett

uri- és női czipőraktárunkra

valamint a közelgő nyári idényre berendezett dús választéku

nap- és esőernyő-raktárunkra.

Kérjük a n. érd. közönséget, hogy eddigi b. bizalmával és pártolásával továbbra is megtisztelni szíveskedjék és vagyunk

teljes tisztelettel

Kasztl Testvérek

Nagy-Kanizsán.

Dús választék:

NAP- ÉS ESŐERNYŐK,

INGEK- ÉS NYAKKENDŐKBEN.

Nagy raktár FÉRFI- ÉS NŐI CZIPŐKBEN,

ÉS UTAZÓ-BŐRÖNDŐKBEN.

KASZTL TESTVÉREK, NAGY-KANIZSA.

Most nem várt senkit, jöu is igaz magyar az olyannak a házába, akinek egész családja hiteszegett, áruló! Mégis eljöttek a szomszédok hivatlanul, váratlanul; ismerték az öregnek melységes keservét, fel akarták egy kicsit vidámitani. És eljött a várva várt öcs is.

De megdobogott a vén sas szive!

De megörült, különösen annak a »gyereknek«! Hej, ha sejti a vén kuruc, hogy annak a gyermek-tifjunak a rokoni kézszoritása az ő halálát rejti magában!.....

Nem akarta az öcscsére! való ügyes-bajos dolgát a vendégek előtt szóba hozni; azt hitte majd az urak távozása után sikerül neki azt a „gyereket" szép szóval az igaz utra téritení.

A vendégek vig hangulata a bánatos öreget is jó kedvre derítette. Belemelegedett a mulatságba es ivott, sokat ivott, mintha az összegyült tengernyi keserüséget mind a hegy levébe akarná fojtani!

Már hajnal dott, mikor a vendégek bucsut vettek a »zives házigazdától. Az öreg egyedül maradva, mámorosan, álmosan ült a hatalmas ebédlő asztal mellett, fejét tenyerébe hajtva.

A fiatal Zarandi csak azt várta mig a vendégek mind elmentek, aztán visszatért a terembe, honnan a többiekkel együtt távozott.

Oda lépett a mámoros öreg elé, aztán csendes, behizelgő hangon igy szólt hozzá:

— „Bátyám! Rákóczy felkelése reménytelen; hiába való erőlködés Magyarország »szabadságáért és boldogságáért ily módon küzdeni! Csak a császárban bizhatunk, csak tőle várhatjuk sorsunk jobbra fordulását. Epen azért jöttem, hogy kegyelmedet a császár őfelsége nevében felszólitsam,ál jon táborunkba, mert a mi ügyünk a nemzet ügye. Itt a jobbom,bátyám, fogadjad!"

Ertette is a vén kuruc, felálomban, hogy mit szónokol neki öcscse! Csak azt látta, hogy az ő dedelgetett kedvence barátságos jobbját nyujtja feleje, és ő e jobbot — elfogadta.

* * *

Ugy dél felé járhatott az idő, mikor az öreg zavaros fővel felébredt. Nagy nehezen átgondolta a történteket s csak most jutott tudatára annak a borzasztó igéretnek, melyet — hallgatagon bár — öcscsének tett.

Nem sokáig tünődött, hanem gyorsan felkelt egy papirszeletkére néhány sort vetett, azután leakasztá karabelyát, mely ágya felett függött és fejbe lőtte magát.

A durrnásra berohanó cselédek átlőtt halántékkal, élettelenül szedték fel a padlóról.

A néhány sor, melyet öcscséhez intézett igy hangzott: »Igaz magyar a szavát nem veheti vissza, még ha boros fővel adta is; de. Thökö y zászlóartója nem lehet a császár katonája." »Vivat Rákóczy«!

APRO HIRDETES:

Thomka Endre,

István, Miklós, Ilona ferj. Györffyné nevére ujkv. felvett Szabadhegy, Kétágu, Látóhegy és más dülőkben fekvő szántó földek, kaszálók, szőlő f. é. május hó 20 es 21-én birói árverésen eladatni fognak. 170—3

Sattler Arminné

hat. eng. hely eszközlő intézetét május 1-én a *Király-utcában a posta épület melletti Berger féle házba* helyezte át. 169—3

Nyilttér.

NYILATKOZAT.

1901. évi március hó 12-én este a nagykanizsai Polgári Egyletben mulattam és mert Eichner Sándor ur felhivásomra nem akart velem együtt mulatni, őt a mint másoktól hallottam, boros állapotomban durva, sértő szavakkal illettem.

Kötelességemnek tartom Eichner Sándor urtól nyilvánosan ezuton bocsánatot kérni és irányában táplált igaz tiszteletemnek kifejezést adni.

Kelt Budapesten, 1901. évi április hó.

Gűnser Jenő.

László Jenő
mint tanu.

Schwartz Adolf
mint tanu.

KERDEZZÜK MEG A HÁZIORVOST!

Krondorfi
alkálikus természetes savanyuviz

MINT NYÁLKA OLDÓ SZER

úgy magában, mint meleg tejjel vegyitve

KŐHÖGÉSNÉL, REKEDTSÉGNÉL,

TÜDŐHURUTNÁL stb.

legjobb gyógysikerrel ajánlatik.

NEHEZEN EMÉSZTŐ, GYOMORHURUTNÁL KITŰNŐ HATÁSA VAN.

Mindenütt kapható. 398—25

Magyar Biztositási Iroda

Budapest,

VII., Rózsa utcza 35. sz. I. em. 15.

E czégnél értesitjük a biztositó magyar közönséget, hogy Budapesten

„Magyar Biztositási Iroda"

cim alatt egy oly intézményt létesitettünk, mely a külföldi hasonló nagy vallalatok mintájára, hivatva lesz a biztositási ügyekben utba igazitással szolgálni, teljesen dijmentesen tanácsot adni s a közönség érdekeit a biztositó vallalatok előtt képviselni.

Irodánk elvállalja az uj biztositások felvételét, a legnagyobb kölcsönöket eszközli ki, eljár károk es perek esetben, nem megfelelő kötvényeket megfelelőkkel kicserél. Szóval mind azon ügyekben a közönség szolgálatára áll, a hol a bonyolult biztositási ügyekben tanácscsal, utmutatással szolgálhat.

Tekintve, hogy irodánk semminemü ügynökséggel összeköttetésben nem áll, (nem is téveszthető össze ügynökséggel) mindazon kedvezményeket és jutalmakat melyeket biztositások közvetitésénél társaságok az ügynöknek fizetni szoktak, mi a feleknek átengedjük.

Semminemü jutalékot vagy költséget fel nem szamitunk. Mindazok, akik valamely tarsaság képviseletét előnyös feltételek mellett óhajtják elvállalni, bizalommal forduljanak hozzánk.

Budapest, 1901. április 25-én.

Magyar Biztositási Iroda

Budapest, VII. ker., Rózsa-utca 35. sz., I. em.

Kereskedők, gyárosok, ügyvédek és általában mindenki részére legjobban és legolcsóbban szerez informatiót a

Securitas
alapittatott 1880.

Judakozó iroda
tulajdonos:
Neumann Ármin
Budapest
V. Kálmán utcza 12 sz.

Hasznos propaganda.

Valamely dolognak propagandát csinálni amelynek az általános jóléte és az egészségre való hasznosságáról meggyőződtünk, emberbaráti dolog Ezt tette Waldherr Anna kisasszony egyik őszinte barátnője, egy tanitó leánya Münchenben, Rumfordstrasse 39/IV. Hosszu idő óta vérszegény lévén, egészsége nagy megcsappant elgyengült halvány és buskomor lett és szomoru életet folytatott.

„Sokat szenvedtem vérszegénységben, beszélt, és minden szer, melyet alkalmaztam, hatástalan maradt. Egyik barátnőm végre a Pinklabdacsokat ajánlotta a legmelegebben, melyekkel hatékonyságát önmagán tapasztalta és ez inditott engem

WALDHERR Anna kisasszony, egy fénykép után.

arra, hogy azokat és is megkiséreljem. Az első dobozoktól kezdve már elmult a buskomorság és bágyadtság, melyek a dig nalam minden erélyt megbenitottak. Erre visszatért élénk, egészséges arcszinem és most uj erők képesitenek háztartásom vezetésére. Minden fiatal lanynak, akik hasonló helyzetben vannak, mint én, őszintén tanácsolhatom ugyanezen kezelés folytatását és én remélem, hogy a Pink-labdacsok gyorsan oly háziszerré válnának, amely minden családban feltalalható."

Vérszegénység és sápkór, az ifjuság leglőbb betegségei, már meglepő vagy oly gyöngeség által intéztetnek elő melyet magunk okoztunk a vér elszegenyedése ilyet nagyon gyakran feltételez és a Pink-labdacsok, az ismert hatamas megujitó és erősitő szer, meggyógyitják ugy ezen betegségeket, mint az idegbajt, gyomor- és bélbajokat, rheumát és általában mindazt az ami a gyenge vagy tisztátalan vértől ered.

A Pink labdacsok kaphatók minden gyógyszertárban, valamint az osztriu-magyar országi fóraktarban Török J. gyógyszertárban Bpesten, Király-utca 12. sz. dobozonkint 1 frt 75 kréri vagy 6 doboz 9 frtért.

Ideál a legszebb és legjobb levélpapir diszes dobozban

mindenféle alakban

a legszebb és legjobb Carte de Correspondence diszes dobozban.

kapható

FISCHEL FÜLÖP könyv- és papirkereskedésében Nagy-Kani sán.

Weiser J. C.

gazdasági gépgyára Nagy-Kanizsán

ajánlja

Magyarország legujabb és legjobb vetőgépét

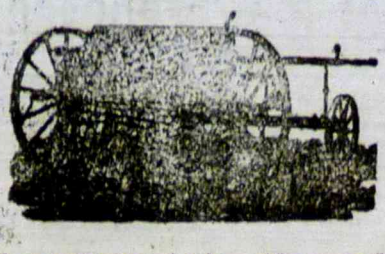

Árjegyzék ingyen és bérmentive.

Árjegyzék ingyen és bérmentive.

szárt kapacsuktyukkal ellátott, sík és hegyes talajhoz egyaránt alkalmas

ZALA-DRILL sorvetőgépét.

Továbbá

szab. „PERFECTA" olcsó és igen jó, könnyü vetőgépét,

legjobb szerkezetü, több kiállitáson első díjjal kitüntetett

SACK-RENDSZERÜ ACZÉLEKÉIT,

boroudit, járgányait, szénagyüjtőit, rostáit, trieureit, darálóit, szecska- és répavágóit, kukoricza-morzsolóit és mindenféle gazdasági gépeit.

Elvállal malom- és vizvezeték-berendezéseket.

„Planet jr." rsz. kézitoló répakapa és töltögető

ára 20 korona.

Tritaili portland cementet

a legjutányosabb, szabott árban ajanlok.

Városi elárusitó hely ugy nagyban, mint kicsinyben *Neu és Klein* cégnél *Nagy Kanizsán*.

Klein Vilmos

158—12 Nagy-Kanizsa — Pályaudvar.

Tisztelt Asszonyom!

A világ legcélszerübb és legkedvelebb mosóeszköze a valódi

Lessive Phenix

mosópor,

a mely a legtöbb kórházban, gőzmosódában, kolostorban, nyilvános intézetek és előkelő háztartásokban nagy előszeretettel használtatik.

Egy próba a valódi

Lessive Phenix mosóporral

meggyőződtet a rendkívüli előnyökről pénz, idő- és személyzet megtakarításról és a ruha rendkívüli tisztaságáról.

LESSIVE PHENIX.

A valódi „LESSIVE PHENIX" mosópor hazai gyártmány, teljesen ártalmatlan, jótállás mellett, ártalmatlan a fehérneműre és csakis oly csomagokban valódi, melyek egyedüli tulajdonosa J. PICOT, PARIS, aláirásával vannak ellátva.

Számtalan elismerő levél. Kapható minden füszerkereskedésben és drogériában használati utasitással.

Igazgatóság: Budapest, Károly-körut 19. sz.

ÜZLET ATALAKITÁS.

Van szerencsénk a n. érd. közönség b. tudomására hozni, hogy üzletünket

egész ujjá alakitottuk át,

és a mai kornak megfelelőleg mindennemü

norinbergi, rövidáru,

fehérnemü és divatczikkekkel

dús választékban rendeztük be.

Főelvünk, ugy mint eddig is a pontos kiszolgálás és szolid árak, melyről a nagyérdemü közönség már az első bevásárlás alkalmával meggyőződést szerezhet.

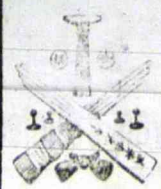

Különösen felhivjuk a n. érd. vevőközönség figyelmét az ujonnan berendezett

uri- és női czipőraktárunkra

valamint a közelgő nyári idényre berendezett dús választéku

nap- és esőernyő-raktárunkra.

Kérjük a n. érd. közönséget, hogy eddigi b. bizalmával és pártolásával továbbra is megtisztelni sziveskedjék és vagyunk

teljes tisztelettel

Kasztl Testvérek

Nagy-Kanizsán.

Dús választék:

NAP- ÉS ESŐERNYŐK,

INGEK- ÉS NYAKKENDŐKBEN.

Nagy raktár FÉRFI- ÉS NŐI CZIPŐKBEN,

ÉS UTAZÓ-BŐRÖNDÖKBEN.

KASZTL TESTVÉREK, NAGY-KANIZSA.

Jó és olcsó órák,
évi jótállással privát vevőknek
Konrád János
óragyára
arany, ezüst és ékszer áru
szállitó-háza
Brüx, (Csehország).

Jó nickel remontoir-óra frt. 8·75.
Valódi ezüst remontoir-óra frt 5·80.
Valódi ezüst lánc frt 1·20
Nickel ébresztő óra frt 1·95
Cégem a cs. és kir. birodalmi cimerrel van kitüntetve, számtalan arany, ezüst kiállitási érem elisserenyivel mint smerő-levél van birtokomban a nagy képes árjegyzék ingyen s bérmentve.
10—0

Több szaz kiváló orvos által ajánlva
A legzletesebb és legolcsóbb asvanyviz kapbató minden jobb füszerkereskedésben vendégöben.

Páratlan a THYMOL fog-crême!

THYMOL
a legkellemesebb fogtisztitószer, üdit, frisit.

THYMOL
fehériti szépiti és konserválja a fogakat.

THYMOL
ártalmatlan anti septikus, eltávo itja a fogfájást.

THYMOL
uton igen czélszerü. Nélkülözhetetlen

THYMOL
törvényesen védett hazai gyártmány.

THYMOL
fölülmul minden más fogtisztitó szert.

1 tubus 60 fillér. — Kapható mindenütt.

Egyedüli készitő és főszétküldési raktár:
SAVOLY illatszergyára
gőzerőre berendezett hygien. kosmet laboratorium, magy. elsőrendü finom pipere-szappangyár.
BUDAPEST, VII., Damjanich-utcza 28
Gyári raktár és fiókuzlet: TEMESVÁROTT
Főraktár: N.Kanizsán *Weisz és Ledovszky, Kasztl testvérek, Armuth Sándor, Sauer L. utódja Boronkay K*

Fernolendt

Cipőkenőcs, a legjobb fénymáz a világon, gyorsan koro ád és a bőrt tartóssá teszi.
Alapittatott 1832. 128—12 **Mindenütt kapható.**
Gyári raktár: Wien, I., Schulerstrasse Nr. 21.

Nyujtsunk kezet a szerencsének!

Már sokan szerencsések lettek egy nálunk vásarolt sorsjegy által.

A legesélydusabb sorsjáték a világon a mi m. kir. osztálysorsjátékunk.

100.000 sorsjegyre 50.000 pénznyeremény jut.

Legnagyobb nyeremény esetleg

1.000,000 korona.

1 jutalom **600 000**, **1** nyeremény á **400.000 200 000**, **2** á **100.000 1** á **90 000 80.000**, **70 000**, **2** á **60.000**, **1** á **40.000 5** á **30.000**, **1** á **25 000 7** á **20 000**, **3** á **15.000**, **31** á **10 000 67** á **5000**, **3** á **3000**, **432** á **20 0 763** á **1000**, **1238** á **500**, **90** á **300**, **31700** á **200**, **3900** á **170**, **4900** á **130 50** á **100**, **3900** á **80**, **2900** á **40**. Összesen

13,160.000 korona, azaz Tizenhárom millió 160.000 korona

SZERENCSENAPTÁR 1901. ÉVRE.

Január	Február	Március	Április	Május	Junius	Julius	Augusztus	Szeptember	Október	November	Deczember
K 1 4042	P 1 38274	P 1 19815	H 1 44373	S 1 48569	S 1 38250	H 1 51633	C 1 59566	V 1 83465	K 1 55184	P 1 17797	V 1 85362
S 2 36473	S 2 51384	S 2 40489	K 2 52329	C 2 53709	V 2 51381	K 2 58046	P 2 83332	H 2 89342	S 2 83536	S 2 38973	H 2 44847
C 3 49544	V 3 56319	V 3 51635	S 3 59576	P 3 62319	H 3 55186	S 3 65832	S 3 86062	K 3 48569	C 3 8560	V 3 51633	K 3 51650
P 4 53718	H 4 64441	H 4 58050	C 4 88383	S 4 83468	K 4 62472	V 4 83584	V 4 35365	S 4 53709	P 4 38250	H 4 58046	S 4 59569
S 5 62452	K 5 83551	K 5 65835	P 5 86063	V 5 89345	S 5 83550	P 5 19815	H 5 44373	C 5 62319	S 5 51381	K 5 65832	C 5 83332
V 6 83478	S 6 17349	S 6 83591	V 6 35366	H 6 36462	C 6 8568	S 6 40489	K 6 52329	P 6 83468	V 6 55186	S 6 82584	P 6 86062
H 7 4063	C 7 38904	C 7 21622	V 7 44382	K 7 4042	P 7 38274	V 7 51635	S 7 59576	S 7 89345	H 7 62472	C 7 19815	S 7 35365
K 8 36475	P 8 51612	P 8 40497	H 8 52340	S 8 36473	S 8 51384	H 8 58050	C 8 83383	V 8 35362	K 8 83550	P 8 40489	V 8 44373
S 9 49711	S 9 58019	S 9 51639	K 9 59598	C 9 49544	V 9 56319	K 9 65835	P 9 86063	H 9 49641	S 9 8568	S 9 51635	H 9 52329
C 10 53719	V 10 64479	V 10 5250	S 10 88430	P 10 53718	H 10 64441	S 10 83591	S 10 35366	K 10 4042	C 10 38274	V 10 58050	K 10 59576
P 11 62459	H 11 83562	H 11 658	C 11 86070	S 11 62452	K 11 83551	C 11 21622	V 11 44382	S 11 36473	P 11 51384	H 11 65835	S 11 83383
S 12 83492	K 12 17752	K 12 851	P 12 35371	V 12 83478	S 12 17349	P 12 40497	H 12 52340	C 12 49544	S 12 56319	K 12 83591	C 12 86063
V 13 8457	S 13 38913	S 13 327	S 13 48076	H 13 4063	C 13 38904	S 13 51636	K 13 59598	P 13 53718	V 13 64441	S 13 21622	P 13 35366
H 14 37404	C 14 51620	C 14 442	V 14 52508	K 14 36475	P 14 51612	V 14 59563	S 14 83430	S 14 62452	H 14 83551	C 14 40497	S 14 44382
K 15 49715	P 15 58033	P 15 516	H 15 60033	S 15 49711	S 15 58019	H 15 65839	C 15 86070	V 15 83478	K 15 17349	P 15 51636	V 15 52340
S 16 53720	S 16 64486	S 16 59	K 16 83486	C 16 53719	V 16 64479	K 16 85121	P 16 35371	H 16 4063	S 16 38904	S 16 59563	H 16 59598
C 17 62461	V 17 83564	V 17 83	S 17 89824	P 17 62459	H 17 83562	S 17 32706	S 17 48076	K 17 36475	C 17 51612	V 17 65529	K 17 83430
P 18 83494	H 18 17760	H 18 85	C 18 35375	S 18 83492	K 18 17752	C 18 44356	V 18 52508	S 18 49711	P 18 58019	H 18 85121	S 18 86070
S 19 8466	K 19 38940	K 19 35	P 19 48087	V 19 8457	S 19 38913	P 19 51643	H 19 60033	C 19 53719	S 19 64479	K 19 32706	C 19 35371
V 20 38139	S 20 51630	S 20 44	S 20 52551	H 20 37404	C 20 51620	S 20 59504	K 20 83486	P 20 62459	V 20 83562	S 20 44356	P 20 48076
H 21 51356	C 21 58036	C 21 51	V 21 60045	K 21 49715	P 21 58033	V 21 83263	S 21 89824	S 21 83492	H 21 17752	C 21 51643	S 21 59505
K 22 55184	P 22 65816	P 22 59	H 22 83439	S 22 53720	S 22 64486	H 22 85128	C 22 35375	V 22 8457	K 22 38913	P 22 59504	V 22 60045
S 23 63466	S 23 17797	S 23 838	K 23 89327	C 23 62461	V 23 83564	K 23 35355	P 23 48087	H 23 37404	S 23 51620	S 23 83263	H 23 83439
C 24 83343	V 24 38978	V 24 851	S 24 35377	P 24 83494	H 24 17760	S 24 44337	S 24 52551	K 24 49715	C 24 58033	V 24 85128	K 24 89824
P 25 8560	H 25 51633	H 25 3536	C 25 48559	S 25 8466	K 25 38940	C 25 51649	V 25 60040	S 25 53720	P 25 64486	H 25 35355	S 25 35375
S 26 38250	K 26 58046	K 26 4434	P 26 52581	V 26 38139	S 26 51630	P 26 59619	H 26 83439	C 26 62461	S 26 8564	K 26 44337	V 26 48087
V 27 51381	S 27 65832	S 27 5165	S 27 60045	H 27 51356	C 27 58036	S 27 83320	K 27 89327	P 27 83494	V 27 17760	S 27 51649	H 27 52551
H 28 55186	C 28 83584	C 28 5956	V 28 83465	K 28 55184	P 28 65816	V 28 85128	S 28 35377	S 28 8466	H 28 38940	C 28 59619	K 28 60045
K 29 62472		P 29 8325	H 29 89342	S 29 63466	S 29 17797	H 29 35362	C 29 48559	V 29 38139	K 29 51630	P 29 83320	V 29 83439
S 30 65550		S 30 8605	K 30 35877	C 30 83583	V 30 38978	K 30 44347	P 30 52581	H 30 51356	S 30 58036	S 30 85128	H 30 89327
C 31 8568		V 31 853		P 31 8560		S 31 51650	S 31 60045		C 31 65816		K 31 35377

Mikor van születésnapom? Mindenki kisérelje meg ***szerencséjét*** a ***szülésnapjára*** feljegyzett számmal. Ezen naptárban az év minden egyes napjára más szám van feljegyezve, melyek **postafordulattal** megrendelés esetén nálunk kaphatók, úgy hogy bárki kiválaszthatja saját számát. Ha időközben e szám elfogyott volna, hasonlót küldünk.

Az egész vá lalat állami felügyelet alatt áll.

Az *I.* osztály **eredeti sorsjegyek** tervszerü betétjei a következők:

egy nyolcad (1/8) frt —.75 vagy **1.50** kor. egy negyed (1/4) frt **1.50** vagy **3** — kor.
„ fél (1/2) frt **3.**— „ **6.**— „ „ egész (1/1) frt **6.**— „ **12.** „

A sorsjegyeket **utánvéttel** vagy az összegek postautalványon való előzetes **beküldése** ellenében megküldjük. Hivatalos tervezet díjtalanul. Megrendeléseket kérünk, tekintettel arra, hogy a nyereményhuzások már május hó 22. és 23-án lesznek, azonnal, de legkésőbb

f. é. május hó 22-ig

bizalommal hozzánk beküldeni.

FIÓKOK:
Muzeum-körut 11.
Erzsébet-körut 54.

Török A. és Tsa

BANKHÁZA
BUDAPEST, V., Vaczi-körut 4 a

Nok és igen nagy nyereményt fizettünk ki nagyrabecsült vevőinknek és pedig rövid idő alatt öt millió koronánál többet.

Megrendelő levél levágandó. T. **TÖRÖK A. és Tsa** Bankházának, Budapest.

Ezennel megrendelek a **m. kir. szab. osztálysorsjáték I. osztályához** ..... drb. **eredeti osztálysorsjegyet** a hivatalos tervezettel együtt.

A ..... kor. összeg { **utánveendő.** / **utalványunyi küldöm** / **mellékelve bankjegyekben** (bélyegekben) } A nem kivánt törlendő.

Pontos cím: .....

A nagyon tisztelt közönség

figyelmét felhívjuk, dusan felszerelt **füszer, festék gyarmat**, legfinomabb **tábla és mixi olajok** valódi **jamaikai rum, orosz thea, likörök** továbbá **milly-gyertya, szappan, rizskeményitő, mandola, morcsola szőlő, olasz, jappán, indiai rizs, szalon petroleum** és minden a szakmába vágó cikkekre.

Asványvizek, denaturált szesz félliteres palacskokban Megbizható csiraképes mezögazdasági **vetemény magvak.**

Trifaili-kösén eladás nagyban é kicsinyben

Az összes budapesti **gőzmalmok lisztjéből**, mindig jelentékeny raktár. **Postai megrendelések pontosan eszközöltetnek**, olcsó versény árak mellett.

A régi jó hirnévnek örvendő, a mai igényeknek teljesen megfelelő és ujjá átalakitott füszerüzletünk és sok évi tapasztalataink nemkülönben a nagy versény késztet bennünket fenti áruk ajánlatára, melynek minél számosabb pártfogásukat alázattal kéri

Balaton Testvérek

füszer, hazai termény és lisztkereskedése
Nagy-Kanizsán
120—52 Eötvös tér a „barát pékhez."

A Richter-féle

Horgony-Pain-Expeller

Liniment. Capsici comp.

egy régi kipróbált háziszer, a mely már több mint 30 év óta megbizható bedörzsölésül **alkalmaztatik köszvénynél, csúznál** és **meghüléseknél.**

Intés. Silányabb utánzátok miatt bevásárláskor mindig figyelemmel legyünk a **„Horgony"** védjegyre és a **„Richter"** czégjegyzésre.

80 f., 1 k. 40 f. és 2 k. árban úgyszólvan minden gyógyszertárban kapható. Főraktár: **Török József** gyógyszerésznél **Budapesten.**

Richter F. Ad. és társa,
csász. és kir. udvari szállitók,
Rúdolstadt.

Chief Office 48, Brixton-Road, London S. W.

Valódi

Zagoriai mellszörp

nagyon kellemes izü szer felnőtteknek és gyermekeknek, görcs-, szamár-, és fullasztó köhögés, mell- és tüdőkatarrus, elnyalosodás, valladék és mellfájdalmak ellen.

Egy üveg ára a pénz előleges beküldése mellett

3 korona 30 fillér

és közvetlen küldi

THIERRY A. **gyógyszerész**

balzsam gyára **Pregradában**
(Rohitsch-Sauerbrunn *mellett*)

Figyeljünk a fémkupákba vésett gyári jegyre.

Állatgyógyászati diaetetikus szer lovak-marhák és juhok számára,

60 év óta a legtöbb istállóban használják étvágyhiány, rossz emésztés ellen, a tej feljavitására és a tehenek tej feljavitására és a tehenek tejelőképességének emelésére Egy skatulya ára 1 K 40 F. — Fél skatulya ára 70 F. Valódi minőségben csakis fenti védjegygyel kapható minden patikában és drogueriában.

Főraktár:

Kwida FerenczJános

kir. osztr. magy. román és bolgár hercegi udv. szállító
Kerületi gyógyszerész KORNEUBURG N. Bécs mellett.

PSERHOFER J.

vértisztitó labdacsai

évtizedek óta el vannak terjedve az egész világon s kevés azon család, a hol ez páratlan házigyógyszer hiányzik.

E labdacsokat az orvosok különösen az oly bajoknál ajánlják, amelyek nehéz emésztésnek s dugulásnak következményei, mint pl. zavar az epekeringésben, májfájdalmak, szélbántalmak, kólika, aranyér stb. stb.

Vértisztitó hatásuknál fogva kivalóan jó hatást gyakorolnak vérszegénység esetei ben s az ebből származó bajoknál, mint ideges fejtájás, sápkór stb. E vértisztitó labdacsok nagy előnye, hogy szeliden hatnak, fájdalmat nem okoznak s igy a leggyöngébb szerkezettel biró egyének, sőt gyermekek is bátran használhatják.

1 doboz, mely 15 labdacsból áll 21 kr. — 1 tekercs, mely 6 doboz 1 frt 05 kr A pénz előzetes beküldése után bérmentve: 1 tekercs 1 frt 25 kr. — 2 tekercs 2 frt 30 kr. — 3 tekercs 3 frt 35 kr. — 10 tekercs 9 frt 20 kr.

Használati utasitás mellékelve.

Egyedüli készitő és szétküldési főraktár:

PSERHOFER J. gyógyszertára

Bécs, 1 Singerstrasse 15.

Elterjedtségükuél fogva e labdacsok a legkülönbözőbb utánoztatnak, tehát mindenki csak PSERHOFER-féle vértisztitó labdacsokat kérjen, s csak azok valódiak, a melyek dobozainak fedelén piros szinben „PSERHOFER" kézirása látható.

8—7.

Alapittatott 1870-ben.

A legajánlatosabb és legjutányosabb beszerzési forrása szőnyegek-, butorszövetek-, calpok- és szőnyegfüggönyök-, lépcsőkrczek-nek nagyban és kisban

JOANNOVITS DÖME

BUDAPEST, IV., Váczi-utczа 25. sz.

Hirneves gyári nagy raktára. Óriási választék perzsa és smyrna szőnyegekben.

SANTAL EGGER

hatásában felülmulja a külföldi szereket. Csak a törv. védett „tigrisfej" védjegyet valódi. Ára 3 korona. Vidékre 3 korona 40 fillér előleges beküldése után bérmentve küldi a „NÁDOR gyógyszertár", Budapest, VI., Váci-körut 17.

Alkalmazza tisztelettel kérjük, hogy a szépség sikérére és megtartására a legkitűnőbb és legkifizetőbb a FÖLDES-féle

MARGIT KRÉM

Ára: 2 kor., kis jégely 1 kor., szappan 70 fillér, poder 1.20 kor. Készítő: FÖLDES KELEMEN gyógyszerész ARADON. Kapható minden gyógyszertárban.

SCHWARTZ-féle

THYMOL

Páratlan és mulhatlanul fogfehérítő szer a

fog-krém 1 tubus 60 fillér. Mindenütt kapható.

Évtizedek óta nagy sikerrel használtatik

KOSZVENY és CSUZ ellen

a KRIEGNER-féle REPARATOR,

mely a Szt.-Rókus kórházban 136 eset közül 129 esetben teljes gyógyulást idézett elő. 1 üveg 2 korona. Főraktár: KORÓDI-GYÓGYSZERTÁR, Budapest, Kálvin-tér. Kapható minden előkelő gyógyszertárban.

A KI AKARJA, HOGY GYERMEKEI egészségesek legyenek, s ki maga sem akar beteg lenni, használjon

FELLER-féle **ELSA-FLUID**-ot

Csaknem csodás eredmények! — Gyógyítja a legtöbb betegséget! 12 kis üveget 5 koronáért küld

FELLER V. JENŐ, gyógyszertára, Szolnok, STUDICA, fő-utca (vár Gráczkapuval)

Kipróbált és fényes sikerrel bevált: Asthma, köszvény, sárvese-, gyomor- bélbajoknál, légtajok (Hysteria Neurasthenia), rajkaos vér- és bőrbántalmaknál. Biztos védelem szétfúlás és elmérgesedés ellen. — Díjazott levelekre válaszol.

Dr. KOVÁCS I. egyet. orvostár.

Vérgyógyítás — Kneipatia

Kapható minden jobb gyógyszertárban.

DURATOR

— Honi készítmény. —

Attól a elpöcsöl egyszerű kezelésével öntsön oly tartós és vízhatatlan lesz. Ára 1 bádogpalacknak és 2 korona. Postán 1·20 kor beküldése után bérmentve.

Főraktárdiszés: DURATOR-GYÁR BUDAPEST, V., Lipót-körut 3

KAPHATÓ MINDENÜTT.

Óvakodjunk az utánzatoktól!

Brady-féle **MARIACELLI GYOMORCSEPPEK**

200 év óta ismert kitűnő hatásuak: gyomortej, étvágytalanság, nehéz emésztés stb. ellen. Egy üveg 80, nagy 1·40 fl. Kapható minden gyógyszertárban. — Központi elárusítás:

BRADY KÁROLY

MAGYAR KIRÁLY gyógyszertára BECS, I., Fleischmarkt 1. sz. honnan 3 egy üveg 2·40 korona, vagy 2 nagy üveg 2·80 kor. bérmentve küldetik.

PSERHOFER J. vértisztitó labdacsai.

Orvosilag ajánlott legrégibb háziszer a rossz emésztés összes következményei ellen.

Nem szabadna hiányoznia egy háztartásban sem.

Csak akkor valódi, ha minden dobozon fedelén a „PSERHOFER J." név vörös írással látható.

TURUL

legfinomabb egészségi egyptomi SZIVARKA-HÜVELY

100 drb 56 fill. 2000 drb. 7 kor. 5000 drb. 15 kor. postán bérmentve küld:

ENGEL LAJOS SZEGED.

Budapest legujabb látványossága a

BELVÁROSI KÁVÉHÁZ

IV., Kigyó-tér 2. (Kiotski főherczegnő palotája.)

Díszhely találkozó helye. Kávés: STEUER SÁNDOR.

Vidékiek kedvencz találkozó helye

KLIVÉNYI FERENCZ

vendéglős előkelő étteremi

Budapest, VI. Andrássy-ut 39.

Kitűnő magyar konyha. — Valódi tiszta borok és a világhírű „Pschorrbräu" egyedüli kimérése.

26 ÉV ÓTA AZ ELISMERT LEGJOBB MAGYAR BESZERZÉSI FORRÁSA

MAUTHNER ÖDÖN

CS.-ÉS KIR. UDV.-SZÁLLÍTÓ MAGKERESKEDÉSE

BUDAPEST ANDRÁSSY-UT 23. ÉS ROTTENBILLER-UTCZA 33.

KÉPES ÁRJEGYZÉK INGYEN ÉS BÉRMENTVE.

ROSER tanintézet Budapest, VI., Alapittatott 1853, Arady-utca 10.

Gyakorlati polgári iskola 10—14 éves ifjak részére; felsőbb kereskedelmi iskola 14—18 éves ifjak részére. Nevelő internátus e-bentlakó növendékek részére. Bizonyitványai állami érvényesek és az egyéves önkéntességre jogositanak. Bővebb felvilágositást ingyen ad RÖSER JÁNOS, igazgató.

KIRDETÉSEKET és REKLÁMOKAT szakszerűen, pontosan és legolcsóbban közöltet az összes lapokban az

ÁLTALÁNOS TUDÓSITÓ

hirdetési osztálya Budapest, VII., Erzsébet-körut 34. Tulajdonos: LEOPOLD GYULA, szerkesztő.

A legjobb órákat legszolidabb és legolcsóbb ékszereket

RÉSZLETFIZETÉSRE

migrorau szabott árakon szállitja Magyarország e nemben első és legnagyobb üzlete

BRAUSWETTER JÁNOS kronométer-órás SZEGEDEN.

Árjegyzék 7000 képpel ingyen és bérmentve.

Oh jaj! Köhögés, rekedtség ellen gyors és kitűnő eredménnyel használhatók az

EGGER-féle MELLPASZTILLÁK

Doboza 1 korona és 2 korona. Próbadoboz 50 fillér.

Kapható minden gyógyszertárban és a főraktárban: Budapest, VI., Váci-körut 17.

Éljen! Egger mellpasztilla szabadított meg.

megfojt az az átkozott köhögés.

FRATELLI DEISINGER

küld Fiumából vagy Trieszt-ből

4½ kg. Cuba-kávét, válogatott

15 korona 30 fillérért elvámolva és bérmentve.

ÁRJEGYZÉK INGYEN.

BENZIN-MOTOROK-LOKOMOBILOK

és GÁZMOTOROK ipari és gazdasági czélokra

OSERS és BAUER gyárából

a legjobbak és legbiztosabbak a létező szaktanácsok közöl.

Vezérképviselőség és raktár: Budapest, VI., Váczi-körut 56. DÉNES B.

Képes árjegyzék ingyen.

Continental Bodega Company

Portbor, Sherry, Malaga, Madeira, Marsala, Chablis, Rajna- és Mosel-borok.

Kaphatók minden jobb fűszer- és csemege-kereskedésekben, szálloda, kávéházak és éttermekben.

SZABADALMAKAT ÉRTÉKESITŐ VÁLLALAT

BUDAPEST VII ERZSÉBET-KÖRÚT 17.

Bel- és külföldi szabadalmak kieszközlése, értékesitése és finanszirozása.

Vidéken és mustrák lajstromozása. — Felvilágositás díjtalan.

Legtökéletesebb és legbiztosabb gyógymód régi és sulyos betegségekben. Eredményei folytán bámulatosan terjed ugy a bel- mint a külföldön! Sikerrel gyógyit számtalan oly esetben is, mikor a modern orvosi tudomány már lemondott a beteg élettől.

CSÁSZÁRFÜRDŐ

téli és nyári gyógyhely BUDAPESTEN.

Elsőrangu kénes bévizű gyógyfürdő, párolgó gőzfürdővel legmodernebb lezsgfürdőkkel, pompás árnyvizi-czuzdákkal, kőés kádfürdőkkel, — 200 kényelmes lakószobával. — Prospektus kívánatra ingyen és bérmentve.

GOLIÁT MALÁTA-SÖR.

Kiváló ízű ital és gyógyszerekre is szolgál.

AJÁNLJÁK: Dr. Korányi és Dr. Kétly egyetemi tanár urak idegbajoknál, vérszegénységnél, emésztési zavaroknál, gyengeségnél stb.

Gyár és megrendelési hely:

KŐBÁNYAI KIRÁLY-SÖRFŐZŐ, KŐBÁNYA.

Ha ősül a haja.

Használja a kitűnő Zoltán-féle STELLA VIZET arcról-hajról Regenerator-ral, nem festi, hanem a haj eredeti szinét adja vissza. Üvege 2 kor. posta utján bérmentve 2 kor. 50 fill. ZOLTÁN BÉLA gyógyszertárában, Budapest, II., Korona-u. 23.

100.000 sorsjegy. 50.000 nyeremény. Minden nyerő sorsjegy ny.

A jelenkor legnagyobb nyerési esélyű sorsjátéka a cs. kir. szab.

OSZTÁLYSORSJÁTÉK.

Megrendelések intézendők:

GAEDICKE A. BUDAPEST IV., Kossuth Lajos-utca 17.

Havonta egy húzás. Tervezet ingyen és bérmentve. Ügynökök keresztetnek.

TROPON

Dr. RÓDER és TÁRSA, Klosterneuburg.

...ott Fischer Fülöp laptulajdonosnál Nagy-K... 01

Huszonnyolcadik évfolyam 37. szám.

Szerkesztőség
Városház-épület Fischel Fülöp könyvkereskedésében.
A szerkesztővel értekezni lehet naponként d. u. 4—6 óra közt.
Azok pedig, a kik a lap szellemi részére vonatkozó minden közlemény
Kiadóhivatal:
Városházépület Fischel Fülöp könyvkereskedése.

ZALA

Politikai lap.

Megjelenik NAGY-KANIZSAN hetenkint kétszer: vasárnap s csütörtökön.

ELŐFIZETÉSI ÁRAK:
Egész évre . . . . . 12 korona
Félévre . . . . . 6 korona
Negyedévre . . . . . 3 korona
Nyilttér petitsora 20 fillér
Előfizetések, valamint a hirdetések vonatkozók Fischel Fülöp könyvkereskedésébe intezendők.
Bérmentetlen levelek csak ismert kezekből fogadtatnak el.
Egyes szám ára 30 fillér

Nagy-Kanizsa, 1901 | Felelős szerkesztő: **Szatiny Sandor** Szerkesztőtársa: **Kovesz Lajos.** | Csütörtök, május 9.

Nagykanizsai m. kir. dohánynagyáruda
mint a **m. kir. osztálysorsjáték főlárusitója.**

LEGNAGYOBB NYEREMÉNY-ESÉLYEK!
MAGY. KIR. OSZTÁLYSORSJEGYEK.

Sorsjegyek az I. osztályhoz
sorsjegy ára **12** kor
" " **6** "
" " **3** "
" " **1.50** "

Előnyök: *Gyors és pontos kiszolgálás, a vevők minden húzás után nyomban értesittetnek, s nyeremények rögtön kifizettetnek.*
Pórtomentes levelezés.

Megrendelések a vidékre legczélszerüebben s *portomentesen* az általunk küldendő postatakarékpénztári lap utján eszközöltetnek, s csak első becses megrendelését levelező-lap utján kérjük.

Nyeremény a legszerencsésebb esetben **egy millió korona.**

Nagykanizsai magy. kir. dohányáruda
főelárusitó.

Bontassunk.

Nagy dicsőségmámorban vagyunk, nagy üdvrivalgással kiáltjuk hogy ime évtizedek mulva sikerült egy szálkát kivenni a város szeméből, a mely annak régóta fájt. És most úgy hallom: ezt a szálkát még egy pár évig bennhagyják a város szemében. Csakhogy az a megnyugvásunk, hogy ime már a szálka a város tulajdonát képezi.

A piaczon levő hercegi épületekről szólok, amelyeket más városban már régen letörültek volna a föld szinéről.

Most mi lesz a különbség hogy megkaptuk őket? Az, hogy a város szedi a házbért, a város a telekkönyvi tulajdonos — s a város önmagával szemben eltűri, hogy az a piszkos, düledező, úgy egészségi mint közbiztonsági szempontból botrányos épülethalmaz továbbra is diszteleskedjék városunk legszebb terén.

Eddig a hercegi hitbizomannyal szemben keztyüs kezzel nyultunk hozzá, eltűrtük, hogy az a patkányfészek ott álljon; most majd a város önmagával szemben még inkább eltűri és nem várhatjuk, hogy a I.-ső fokú közegészségügyi hatóság meginterpellálja a város polgármesterét a patkányfészek elpusztitása iránt.

Császányt fejszét elő! El kell törülni a föld szinéről azt a kőhalmazt! Ne üzleti szempontok, jövedelem legyenek az egyedüli irányadók, hanem tekintsünk valamit a szépre, a kellemesre s a mellett hasznosra is.

Hiszen ha az a tér tiszta lesz, a környékbeli épületek, az egész Magyar-utca egy lidercnyomásról szabadul meg; a piactér szebb lesz, nagyobb lesz, és mindennap látva, mindennap kritizálva, meglátjuk majd, hogy hát csakugyan gyönyörü helye lesz ott az állandó szinházépületnek.

De előbb azt a helyet éveken át látni kell, érezni kell.

Hogy majd — évek mulva szinház jön oda: az mellékes. Most kell tenni. Tessék felmondani az összes lakber-szerződéseket és hat hónap mulva hire, hamva se legyen annak a kőhalmaznak.

Ha pedig nem igy fog történni — amit már látok előre — akkor ne örüljünk annyira, mert csak a szálka még fáj; csak hogy az most már a mi tulajdonunk!

A szinházépités kérdése egy nagy lépéssel halad előre, ha lebontjuk azt az épületcsoportot.

Ne huzzunk, halasszunk mindent, — hanem cselekedjünk.

TÁRCA.

Tavaszkor.

Ujra itt vagytok hát,
Édes kis madárkák,
Tavasz hirdetői!?
S édes bus daltoktól,
Kedves hangotoktól
Zengnek hon mezői!?

Ujra virítotok,
Illatos virágok,
Tavasz hirdetői!?
S balzsam-levegőtől.
Megáldva esőtől,
Virulnak mezői!?

Igen, igen kedves
Kicsiny énekesek,
En elhiszem, tudom,
Hogy van kis szivetek,
Mely jó s rossz időben
Csak azt súgja titkon:
»Ámbár mindenütt jó,
Mégis legjobb itthon!«

Komlós György.

A bohózatiró.

Irta: **Klein Győző.**

Vigkedelyü levén, igen könnyen képzelhetni, hogy vigjátékok irásra határoztam magamat. Tollat ragadtam és irashoz fogtam. Eleinte kissé nehezen ment a munka, de mintán a csaszlani szinkörökben nehányszor megfordultam, annyi tapasztalást sikerült gyüjtenem, hogy nehány nap alatt vigjátékom tökeletesen elkészült. A tisztelet, melyel a nem nyájas olvasók iránt ismeretlen létemre is viseltetem, oly nagy, hogy vigjátékom leirásával nem kivánok terhükre lenni. Tisztára leirt darabommal mindenekelőtt tehát a müvezetőhöz mentem. O engem igen nyájasan fogadott és kezeimet barátságosan megropogtatta, azután pedig kedélyesen mosolyogva igy szólt hozzám:

— Miben lehetek szolgálatjára?

— En a szinmüiras rögös pályájára léptem, s első ülöttemmel szinházuknak óhajtok némi kis szolgálatot tenni.

— Vig vagy szomoru?

— Vig.

— Talán eppen bohózat?

— Nem.

— Annál jobb. A bohózatokat nem szeretjük.

— Tehát remélhetem vigjátékom előadatását?

— Tessék az igazgató urhoz vinni, ő majd meg fogja a darabot vizsgáltatni és aztán tüstént szinpadra hozzuk.

A müvezető ur felállott s igy távoztam és legott az igazgatónál kopogtattam be.

A fogadtatás igen nyájas volt.

— Eredeti vigjátékkal bátorkodom alkalmatlankodni.

— Talán eppen bohózat?

— Nem.

— Igen kár, mert csak a bohózatnak van közönsége.

— Sajnálom, de már nem tehetek róla.

— Nevezze ön bohózatnak és azonnal segitve van a bajon.

— Am legyen, arra is kész vagyok, csakhogy szinpadon lássam első müvemet.

— Méltoztassék tehát a rendező urhoz vinni a darabot, ő majd átnézi és jelentést fog róla tenni.

— Alázatos szolgája.

— Jó . ó . ó na . pot.

Siettem a rendezőhöz, remélven, hogy most már minden bajon végképp átestem.

A rendező ur kényelmesen hevereszett. Annyi bókkal halmozott el, hogy alig tudtam szóhoz jutni, végre mégis sikerült előadnom jövetelem célját.

— Bohózat? Hm...hm.. Miért nem irt ön inkább drámát?

— Megvallom, hogy csak vigra érzek magam an hajlamot.

— Valóban kár, közönségünk csak a szomorujátékot szereti.

Az igazgató ur a bohózatok mellett nyilatkozott.

— Oh mi többnyire ellenkező véleményen vagyunk, de végre azután mégis vagy ő enged nekem, vagy én nem engedek neki és igy megegyezünk.

— Szabad tehát kérdeznem, hogy tulajdonképpen mit remélhetek darabom felől?

— Méltoztassék két hét mulva szerencsét tenni látogatásával, addig alkalmasint zsongorgatok annyi időt, hogy vagy elolvasom vagy elolvastatom az ön darabját.

A két hét keserves kinok között elmult és én ujra kopogtattam a rendező ur ajtaján.

Talán felbuzdul egyik-másik mecenásunk s látva azt a gyönyörü szinház-telket, — egyszerre nagyobb összegel tesz le a szinház alapra?

Tán a gyüjtés is más eredménynyel jár, ha az a szép telek látható lesz?

Egy kis lelkesedés, egy kis idealizmus is kell hogy szerepeljen egy város administrálásában.! És még egy célt érünk el ezzel a bontással — azt, hogy az a közbeékelt és meg nem vett privátház hadd álljon ott egy darabig egyedül, és hadd lássuk megáll-e a maga lábán támasz nélküli is, — legalább megtudjuk mennyit ér?

Az a képviselőtestület, amely oly lelkesedéssel tud megszavazni minden egyebet, amely oly bőkezü és áldozatkész — ha más érdekekről van szó — legyen egyszer bőkezü és áldozatkész, akkor is — amikor tisztán ideális eszmék tisztán ideális cél lebeg a szemeink előtt!

Dr. Sz. Zs.

— Választási mozgalmak.

Vasárnap reggel nagy élénkség uralkodott városunkban. Az élénkséget az okozta, hogy Holló Lajos orsz. képviselő, Bartók Lajos és Sümegi Vilmos, a letenyei választókerület 48-as és függetlenségi pártjelöltje, innét indultak ki, hogy a függetlenségi pártot megyeszerte szervezzék. Kiskanizsáról díszes bandérium jött a vendégek elé, akik délelőtt 10 órakor Letenyére hajtattak. Úgy itten, mint megelőzőleg Polán és Bercsehelyen igen ünnepélyesen és lelkesen fogadták Sümegi Vilmost, a kerület függetlenségi párti jelöltjét, és a kiséretében levő elvtársakat. — Holló Lajos Sümegi Vilmos és Bartók Lajos mindenütt lelkes beszédeket intéztek a néphez. Holló Lajos és Bartók Lajos a délután folyamán visszatértek Letenyéről és Kiskanizsán a nagyvendéglő előtt óriási nagy közönség előtt hazafias és lelkes beszédeket tartottak a függetlenségi eszmék mellett és a néppárt ellen. A ki hallotta ezen remek beszédeket, az meggyőződhetett azokból, hogy a néppárt nemcsak hogy nem barátja, hanem határozott ellensége a népnek és azért ezen párt leverésére szövetkezni kell mindazoknak, a kik a magyar nemzet boldogulását óhajtják. E beszédek rendkivüli nagy hatása alatt nyomban fel is ajánlották Holló Lajosnak a jelöltséget, aki azt elfogadni késznek is nyilatkozott. A közeli napokban véglegesen megalakul a 48-as és függetlenségi párt végrehajtó-bizottsága, mely egész a választásig állandóan actióban lesz.

A város házából.

Nagy-Kanizsa város képviselőtestülete május hó 6-án délután Vécsey Zsigmond polgármester elnök elnöklete alatt közgyülést tartott. A közgyülés rendkivül népes volt, mert a tárgysorozatban egy specialis ügy, mégpedig t. i. a *negyedik gyógyszertár* ügye is tárgyalás alá került. Főleg ezen magánügy hozta össze impozáns számban a városatyákat és hogy a meglevő három gyógyszertár tulajdonosainak több a barátja, mint az esetleg felállitandó negyedik gyógyszertár leendő tulajdonosának, az igen természetes dolog és ezért, de csakis ezért természetesnek találjuk azt is, hogy a képviselőtestület nem fogadta el a városi tanács igen jól megokolt abbeli javaslatát, hogy a negyedik gyógyszertár felállitása engedélyeztessék. A tanács javaslata ellen szavazott 60, mellette 36 képviselő. — A krónikai hűség kedvéért megemlitjük, hogy a közegészségügyi bizottság szintén nem veleményezte a negyedik gyógyszertár felállitását azon furcsa indokolással, hogy a bizottság tagjai közül öten a 4-ik gyógyszertár felállitása ellen szavaztak és csak hárman mellette. Ezen indokolásra bátran szabadalmat kérhet a közegészségügyi bizottság.

A gyógyszertár ügyet megelőzőleg előtte jöttek a Déli Vasut társaság és Nagy-Kanizsa város között a vasuthoz vezető út fentartásra vonatkozó bizottsági jelentések és javaslatok, melyeket a közgyülés jóváhagyólag tudomásul vett.

A Gyár-utca szabályozási és kinyitási a tanács javaslata szerint a közgyülés elrendelte.

Az üröl-k gödrök és az oda vezető ut megépitésével a tanács javaslata szerint *Geist Viktor* épitő mestert bizták meg.

A vár negyedi telefonhálózat létesitéséhez 2450 k. 14 fill. hozzájárulási összeget szavazott meg egyszersmindenkorra a közgyülés és a város vizelemi fogja belterületen a hálózat fentartási költségeit.

Az esküdteket összeiró bizottságba *Ebenspanger Leo* és *Viola József* választattak meg. —

A v. fögimnazium igazgatójának a lőterülete a jó tanár díjazása iránt a városi tanács javaslata szerint nyert elintézést. A jó tanár évi 400 koronás díjazásban fog részesülni, de a folyó évre csak 300 koronát kap.

A nürnbergi osztrák magyar segélyező egylet, nemkülönben a Monorgabela völgyi rom. kath. magyar egyház segélyezési kegy dolmányirántl kérelmükkel, fedezet hiányában elutasittattak.

Horányi Pál volt VI. VII. ker. kántornak 300 koronás segélyezési összeget, az „Erdélyi Kárpátegyesület"-nek pedig 20 korona adomány szavazott meg a közgyülés.

Francz Lajos és fia a városi tanácsi három izben egyöntetüen 168 koronás fizetésben, illetve eljárási költségben marasztalta el ujabban tőbbrendbeli mulasztásaik miatt a vilagitás körül. A vállalkozó a tanácsi határozatot a felettes felebbezésével a képviselőtestülethez, mely azonban nagy egyértelműséggel helybenhagyta a tanács határozatát.

Novák Nándor városi ornok tegyelmi ügyének visszatett ügyében a városi tanács javaslata szerint 450 korona jutalmat *Hajos Ferencz* v. irnok kapott, ki Novákot a felügyeleti tartama alatt helyettesitette, a maradvány pedig a v. nyugdijalapoz csatoltatik.

Ezzel a közgyülés véget ért.

Beléptemkor szórakozottan tekintett rám és hideg udvariassággal szólt:

— Kihez van szerencsém?

Elhamultam. Hát vonásaim oly hamar tünnek el emlékezetéből?

— Én Hagymási vagyok.

— E név előttem egészen ismeretlen.

Szörnyüség — gondoltam — az en nevem ismeretlen. Irói dicsvágyam halálos dőlést kapott s alig tudtam néhány szót elhebegni:

— Két hét előtt... mára voltam idérendelve... az előadás végett.

— Ah bocsánat, már emlékszem. a sok dolog miatt igazán még nem értem rá elolvasni, s igy kénytelen vagyok ujabb 3 heti időt kérni.

Szánjatok oh jámbor olvasók, nekem ebbe is bele-kellett egyeznem. A várakozás ugy lesoványitott, mintha csak nehéz betegségből laboltam volna ki. A rendező már ezután szivesebben fogadott de igen furcsa ajánlattal lepett meg.

— Uram, az ön vigjátéka vagy szomorujátéka nagyon szembeszökőleg viseli magán a kezdőség bélyegét; de ha kisse törülget belőle s itt-ott némi-változtatva szomorujátékká alakitja, ugy rögtön betanultatom.

— Uram, az lehetetlen — kiálték nagy felindulással — bohózatot drámává alakitani: hisz ez hallatlan!

— Nézze, bizonyos nagy tudós azt mondta, hogy a fonséges és nevetséges közt csak egy vékony vonal van. Lépje át ezt a vékony vonalat!

— S akkor remélhetem.....

— Igen.

— Jó, én a változtatásokat megteszem, egy par emberi gyönyös urakok; azt hiszem igy jó lesz.

— Helyes, helyes. De most nem érek rá, ajánlom magam.

És en mentem. Csakhamar keresztülestem a változtatási nagy munkán, mint akarcsak Fregoli — ujra felkeresem a rendező urat.

— Ah ön már kész?

— Igen és remélem, hogy most már...

— Oh semmi akadály tobbe, két hét alatt bizonyára átolvasom és — —.

— Hisz már egyszer átolvasta

— Igen, igen, de ujra meg kell tenni. Szokás Hjah a szokás!

Busan távoztam es azt hittem, hogy ezen ujabb két hetet nem fogom tuleni. A kitüzött órában pontosan megjelentem de oh balsors, mucsoda hirt hallottam.

A rendező urat holmi piszkos dolgok miatt állásától elmozditták. Darabom vele együtt nyomtalanul eltünt.

Ujra leirtam és ujabb két hetet vártam.

Ez a rendező is olyan volt, mint a masik.

De azután igy szólt hozzam:

— Fiatal barátom, en a darabtól el vagyok ragadtatva, ilyen szomorujátékot még nem olvastam.

Hanem a mint tudja, napjai kösz a publikum szereti a dalt. Jó volna bele egy par dalocska.

— Am legyen, ezt se bánom.

Ujabb két hetre megigérte az olvasó próbát. Milyen boldog is voltam!

Az olvasó-próbán az egész társulat jelen volt. Mikor a cimet olvasták, mindenfelől hangzott a kiáltás:

— Mily hosszu cim!

Az egész mesét ki lehet belőle alálni

— Meg kell rövidíteni.

— E-t szen meg kell változtatni.

— A jó eim sokat határoz.

Darabom cimét tehát meg kellett változtatnom.

Most a személyeket olvasták. Kitogás itt nem volt. A nevek tetszettek.

De aztán mikor jött a darab!

— Az első felvonás igen hosszu.

— A masodik nagyon rövid.

— A harmadik és negyedik közt nincsen összefüggés.

— Az utolsó nem elégiti ki a várakozást.

— A csomó ugy mélyosan oldatik meg.

— Egy jelenetes sem szegődik zajosan.

— Az en szerepem nagyon kicsi.

— Nekem tekete ruhában kellene fellépnem az pedig nem áll jól arcszinemhez.

Legalább egy fél óráig kellett ilyen bókokat hallgatnom. Homlokomról szinte szakadt a verejték, éreztem, hogy ajulás környékez.

Képeslevelező-lap ujdonságok
— a legmüvészibb kivitelben kaphatók —
Fischel Fülöp
könyvkereskedésében
NAGY-KANIZSAN.

Ferencz József keserüviz
az egyedüli
elismert kellemes izü természetes
hashajtószer.

HIREK.

— **Házasság.** *Steiner* Ármin a Generali biztosító társaság nagykanizsai főügynökségének titkára folyó hó 7-én tartotta esküvőjét *Sauer* Elza kisasszonynyal Sauer Ede termény-kizómanyos leányával Nagykanizsán.

— **Vármegyei közgyűlés.** Zala vármegye törvényhatósági bizottsága májusi rendes közgyűlését f. hó 13-án tartja, amelyre a kibocsátott tárgysorozat szerint 91 ügy van felvéve. köztük az üresedésben levő két árvaszéki ülnöki, egy jegyzői és pénztárnoki, valamint a választások által netán üresedésbe jövő egyéb állásoknak választás utján való betöltése; a központi választmányban a tapolcai és zalaegerszegi járásban megüresedett egy-egy tagsági helynek választás utján való betöltése; a belügyminiszter rendelete a vármegye közigazgatása, belső ügyvitele és pénzkezelésének megvizsgálásáról; a vármegye házi pénztár, az annak kezelése alatt levő alapok, valamint a vármegyei árvapénztár 1900. évi számadásainak előterjesztése; a vármegyei tisztviselők fizetésének rendezése tárgyában érkezett belügyminiszteri rendelet előterjesztése; a földmivelésügyi miniszter leirata laiskolákról és fasitásokról alkotott vármegyei szabályrendelet tárgyában; a gazdasági bizottságnak újból való megalakitása; a loavató bizottságok kiegészítése; a Zalavölgyi h. é. vasut részvénytársaság igazgatóságában a vármegye részére fenntartott két tagsági helyek betöltése; a közigazgatási bizottság határozata a vármegyei telephon—hálózat étesitése tárgyában; küldöttségi javaslat a vármegyei főorvos által bemutatott bába-szabályrendelet-tervezet tárgyában; a község-jegyzői nyugdijintézeti választmány javaslata az alapszabályok 3-ik, illetve 20 paragrafusának módositása tárgyában; a kereskedelemügyi miniszter rendelete a törvényhatósági utbiztosok és utkaparók nyugdijaihoz a közuti alap részéről való hozzájárulás tárgyában hozott közgyűlési határozat; a belügyminiszter rendelete épitési szabályrendelet alkotása iránt. stb.

— **Halálozások.** *Havas* Arthur nkanizsai terménykereskedő 13 hónap előtt vezette oltárhoz *Strém* Bernát kereskedő szépséges leányát *Ilonát*. A szerelem lánca csatolta egymáshoz a két ifju lelket és ezen lánc akkor, midőn egy erősitő szemmel gyarapodott volna, kette szakadt. *Havas Arthurné* több napi kinos szenvedés után f. hó 7-én hajnalban életének 21. évében örök nyugalomra tért. A haláleset általános és mély részvétet keltett városunkban.

Özv. *Grünbaum* Miksáné szül. Kohn Jozefina május hó 6-án reggel 70 éves korában elhunyt Nagy-Kanizsán.

— **Zenés mise.** A kér. jót. nőegylet f. hó 12-én vasárnap d. e. 11 órakor a felső templomban énekes misét rendez, mely alkalommal a felső templom javára gyűjtést fognak. A tűt. dr. *Perényi* József ur vezetése alatt álló énekkar tagjai: *Lájpczig* Antalné, *Heinlein* Alfredne és dr. *Fabián* Zsigmondné urnők; *Bartos* Szidi, *Bartos* Irén, *Berényi* Mariska, *Farkas* Vilma, *Hofrichter* Emma, *Horváth* testvérek, *Kantz* Juliska, *Krátky* Margit, *Nyúl* Mariska, *Saller* Ilona, *Sauermann* Julis, *Sebestény* Katá, *Segerc* Betty, *Szalay* Johan, *Török* testvérek és *Zsubory* Erzsi kisasszonyok; *Erdősy* Balint, *Gürtler* József, *Inczc* István, *Krátky* István, *Lakatos* József, *Mágics* Ferenc, *Vidos* József, *Wajdits* Jozsef és *Wiezner* Gyula urak.

— **Festetich szobra** Keszthelyen gróf Festetich Györgynek, a keszthelyi Georgikon nagynevü alapitójanak emlékére szobrot allitanak. A szoborbizottság a minap tekintette meg a szobraszmesteriskolában a szobor keszen levő fő alakjat, melyet Lukácsy Lajos Strobl tanitványa mintázott. A bizottság tetszését megnyerte a szobor, melynek felleplezése valószinüleg szeptemberben, vagy okt berben lesz. A szobrot gróf Festetich Tassiló is megtekintette.

— **Érettségi vizsgálatok.** A nkanizsai *felső kereskedelmi* iskolanál a felső oszt. osztályvizsgajat f. hó 14-én és 15-én d. e. az érettségi irásbeli vizsga atokat 19.—22. és 28.—30. napjain tartják meg.

A zalaegerszegi állami felső kereskedelmi iskolánál az 1901-ik iskolai évi junius havi érettségi vizsgálatok irásbeli része május hó 17. 18. 20., 21., 22., 23., 24-dik napján lesz. Az irásbeli vizsgálatokat megelőzőleg május hó 15-én lesz a felső osztály tanulóinak az osztályvizsgálata.

— **A reformált ferenciek látogatása.** *Ozorai* Izidor atya a reformalt Szent-Ferenciek tartományi főnöke április végén kezdte meg látogatását. Kezdette pedig Boldogasszonyban, honnét április 29-én Kismartonba utazott, 30-án pedig Szombathelyre. Innét május 1-en Németujvárra, 3-án vissza Szombathelyre ment. 7-en Szt.-Lászlóra, majd Kanizsára, Segitsdre, Atadra és vissza Sümeghre utazott, hol áldozó csütörtökön nagy konkurzus lévén — miután onnét egy atya, P. Facundus sulyos betegen fekszik Szombathelyen — kisegitésre siet.

— **Körjegyző választás.** Pusztamagyaródon tartott körjegyzőválasztáskor *Noracsek* Imre okleveles jegyzőt választották meg.

— **Mezőgazdasági tanfolyam néptanitók számára.** A m. kir. földmivelésügyi miniszter a gazdasági ismétlő-iskolák vezetésére hivatott néptanitók gazdasági kiképzése céljából f. évi julius hó 15-étől augusztus hó 10-ig: 1. adai, 2. a gyógyi, 3. csákóvári, 4. csabai, 5. budmezővásárhelyi, 6. jászberényi, 7. kareagi, 8. komaromi, 9. kecskeméti, 10. lugosi, 11. nagy-szent-miklósi, 12. rimaszombati, 13 szabadkai 14. szentimrei iskolákon 20 20 összesen 280 néptanito szamara négyhetes gazdasági tanfolyamokat rendez. A négyhetes tanfolyam tartamara minden felvett néptanito száz korona átalányban részesül, melyből utiköltség, ellátás, szóval minden költség fedezendő. Tanfolyamokra tényleg alkalmazásban levő oly néptanitók vétetnek fel, kik mezőgazdasági tanfolyamon meg nem vettek. A tanfolyamokra való felvételre a tanitók illetékes vármegyei tanfelügyelőségük utjan jelentkezhetnek.

— **Könyvelő-választás.** A Zalaszentgróth és vidéke takarékpénztárnál megüresedett főkönyvelői állasra egyhangulag Weisz Lajos z. egerszegi lakost választottak meg.

— **Szépitő Egyesület köréből.** *Szépitő Egyesületnek* csak csekély anyagi eszközök állnak rendelkezésére, mégis a nagyközönség ódulésére és javára aránylag a legnagyobb tevékenységet fejti ki összes egyesületeink közt. Ezt megtanyandó *Weiser* József ur 50 koronával az egyesület alapitó tagjai sorába lepett.

— **Ki tűntette el Solymosi Eszteri?** Érdekes lakója van mostanában a budapesti gyüjtőfogháznak. Egy nő az, aki azt állitja, hogy ismeri a meg el nem telejtett tiszaeszlári pór kulcsát. Dürisch Katalin a neve a titokzatos hölgynek, aki egy Onody Géza volt orsz. képviselő elleni perében nemrég két évi és két havi fegyházra itéltetett. Ez a Dürisch Katalin most, mint a P. H. irja, levelet intézett védojéhez Eötvös Károlyhoz, s elmondja ebben a levélben először, hogy ő megölt egy gyermeket, másodszor, hogy meg egy titka volna. „E titka pedig ezt a titkot igy: „Az az Onody Géza, akinek szerencsétlenségemet, romlásomat köszönhem, mégis egy szenzációs bünpörnek a hőse lesz. Én bebizonyom, hogy 1883-ban Solymosi Eszteri Onody Géza tűntette el Tisza-Eszlárrel. Ismételten kérem, adjon tanácsot! Az ön szolgálója: Dürisch Katalin."

— **Telefonállomállomás Nagy-Kanizsán.** A posta és távirógazgatóság értesitése szerint a nagykanizsai vezeti távbeszélő hálózatot a tennálló szabályok és dijak mellett bevonták a magyar és a magyar-osztrák helyközi távbeszélő forgalomba.

— **A mezei rendőrség fegyvere.** Darányi Ignác földmivelésügyi miniszter azzal a tervvel foglalkozik, hogy a mezei rendőrséget az egész országban a most használatban levő forgópisztolok helyett a katonaságtól kiselejtezett Werndl-féle fegyverekkel lássa el. Ily módon megvalósulna a mezőrendőri törvénynek az a rendelkezése, hogy a mezőrendőrség a közbiztonsági szervezetnek minden tekintetben megfelelő részévé váljék. A miniszter ebben az ügyben mar leiratot is intézett a vármegyék törvényhatóságaho.

— **Történelmi festmények az elemi népiskolák számára.** A vallás- és közoktatásügyi miniszter magyar festőknek pályázatot hirdet hét történelmi festményre, hogy ezek szines sokszorositásában az elemi iskolák 4—6. osztályában a történeti, művészeti és hazafias erzeket fejlesszék. A következő hét festmény kivánatik meg: a) Árpád pajzsra emelése. b) A honfoglaló magyarok átlépik az ország határát. c) Asztrik átadja a koronát Szent Istvánnak. d) Szent László megszabadítja a fogoly leányt. e) Könyves Kálmán a meghódolt magyar Tengerpárvidék hódolatát fogadja és megerősiti a dalmat városok kiváltságait. f) IV. Béla és a tatárjárás. g) A morvamezei csata. A pályázók a szükséges utasitásokért dr. Morcali Henrik egyetemi tanárhoz fordulhatnak.

— Darabom ehát nem tetszik?

— Igy a mint most van, nem adhatjuk, viszonzá a rendező ur — mert a mihez kedvünk nincs, az rendesen meg szokott bukni.

— É szerint megint át kellene dolgoznom.

— Bizza csak rám szerző uram, én majd a mi izlésünk szerint átdolgozom.

Midőn az előadás napja megkezdődött a főpróbára elmentem.

Egy ismeretlen müvet próbáltak. Hat az enyém?

— Bocsánatot kérek, talán ismét elnapolták darabom előadását?

A rendező csodálkozva nézett rám és szárazon mondá:

— Nem.

— De most mást próbálnak urasságtok.

— Nem.

— Ez tehát az én drámám?

— Igen.

— Furcsa!

— Miért?

— Én nem ismertem meg.

— No igen, néhány apró módositást tettem rajta.

— Nekem a módositások nagyoknak látszanak.

— Csak annyit, a mennyit kellett.

— De kérem...

— Psszt! kezdik a második felvonást.

És ők elkezdtek a második felvonást.

Hogy hogyan; azt nem akarom leirni.

Ismerőseim elől kitértem, nehogy darabom iránt érdeklődjenek. A legparányibb telhő is megremegtetett, mert féltem, hogy eső lesz, s darabomnak nem lesznek nézői. De a szép időtől is féltem, mert akkor a közönség a zöldbe megy. Eledelem keserűnek izlett; a nap melegét fáztam; az gyötört; árnyékban izzadtam. Fejem szédült, lábaim ingtak.

A tüdőgonyt felhuztak.

Az első minutában azonnal agyonszurtak egy grófot a szinpadon.

A szomoru jatékon a közönség elkezdett fáradhatatlanul kacagni, jobbra balra dultek a zsöllyékben...

Darabom megbukott...

Irói becsületemre mondom: nem irok többé drámai bohózatot.

ÜZLET-MEGNYITÁS. Van szerencsém a n. é. közönség tudomására adni, hogy helyben *Vasut utca Sommer-féle házban* (Testvérek cég átellenében) a mai kor igényeinek teljesen megfelelő, *elegánsan berendezett*

BORBÉLY- és FODRASZ TERMET

nyitottam. Midőn a n. é. közönség szives pártfogását kérem, nem mulaszthatom el megjegyezni, hogy főtörekvésem oda fog irányulni, hogy t. vendégeim mindig *pontos, tiszta és előzékeny* kiszolgálásban részesüljenek.

Magamat a n. é. közönség szives pártfogásába ajánlva vagyok — teljes tisztelettel

BRÓD IGNÁCZ borbély- és fodrász.

— **Jó étvágyat!** Hallatlan botrányos esetről értesítenek bennünket, melyre felhívjuk a hatóság figyelmét. A múlt napokban egy szegény földmüves borjas tehene derekát törte, eladta tehát valami alkuszfelének, ki a tehenet több mészárosnak kínálta megvételre, akik azonban ismervén a közegészségügyi rendeleteket vonakodtak a beteg állatot megvenni és miután 6—8 napon át a szegény pára már teljesen lesoványodott a húsa meg s a pecsi mészárosok sátrakba került, amennyiben az illető saját maga levágta a már bizonyára döglődésben levő tehenet, azután megfejtette és a húst adta el ket a piacon sátorzó mészárosnak, kik természetesen a hust kimérték. — Úgy tudjuk, hogy a vágás csak a vágóhidon van megengedve és itt is csak egészséges állatot szabad levágni. Elvárjuk, hogy hatóságunk szigoru vizsgálatot fog ezen ügybeni inditani és főleg azon mészárosokat erélyesen meg fogja birságolni, akik ily kétes helyről és módon szerzik be a hús-szükségletüket. Ha pedig valamely ellenőrző közeg is követett volna el mulasztást ennek megbüntetését is elvárjuk.

— **Orgona ünnepély Kotorban.** Kotorban mint levelezőnk irja — uj orgonát állitottak fel a kath. hivek, mely legujabb szerkezetü, a milyen Magyarországon még nincs is. Angszter pécsi orgonakészitő vezetése alatt s könnyü technikája, pompas hangja múlt most a környék csodája. A beszentelés és átadás vasárnap volt nagy buesu és ünnepélyes mellett, a melyen közelről és távolról nagy sokaság volt jelen. Az ünnepet nagy lakoma követte, s a vendégszerető plebánia lak zajos és kedélyes mulatság szinhelye volt, hol zeneszó mellett hajnalig tartott a jó kedv.

— **A Barnum circuszról.** Barnum és Bailey a föld legnagyobb látványossága, mely ezen vidéket nemsokára megláogatja, 67 nagy vasuti kocsival, melynek mindegyike 20 mtr. hosszu, erkezik meg. A szállitáshoz 4 vonat, melynek mindegyike 17 kocsiból áll, szükségeltetik. Ezen kocsikra, melyek após kocsik nev alatt ismeretesek, rakják fel a malba kocsikat, ketreceket; ezek tartalmazzák a vadállatok igen értékes és terjedelmes gyüjteményét. Más kocsikban összehalmozzák az elefantokat, lámákat, zebrákat, teveket, zebtusuka és kb. 500 Amerikában tenyésztett lovat. Más kocsik megint a mindennemü müvészek teljes seregének hálókocsijául szolgálnak. Vannak meg kocsik az óriási sátrak, világitásra szolgáló telepek, és óriási más anyag továbbitásához, mi ezen csodálatos berendezéséhez szükségeltetik. A kocsik, melyek a sátrakat és lovakat tartalmazzák, előbb erkeznek meg és azonnal erkezésük után, lovak által a látványosság szinhelyére hozatatnak; hol ezen cirkusz a föld csodálatos kincseit bemutatja. A sátrak felállitása közben megérkezik a többi 3 vonat is. A hálókocsikból kiszáll a müvészek serege is s a város különböző szálodáihoz irányitják lépésüket. A többi anyag, mint a lovak, ketrecek, diadalkocsik és sátrak gyorsan a telepekhez szállittatik, hol az közben felépült sátrakban elhelyezik. Végre megérkezik a konyhának szolgáló sátor is, hol a müvészeken kivül az összes személyzetet találják fel a reggelit. A tipikus amerikaiak bámulatra méltó gyorsaságának és mozgékonyságának tulajdonitható, hogy ezen óriási sátrak felállitásához csak 2 óra, sőt gyakran kevesebb szükségeltetik. Ha ezt meggondoljuk, kell, hogy a szisztematikus teremtmények csodálatra méltó példájának tekintsük, mert 12 óriási terjedelmü sátor lesz felépitve, köztük egy majdnem 200 mtr. hosszu elég nagy arra, hogy 15000 személyt magába foglalhasson, míg a többi hossza ága 150 és 25 mtr. közt váltakozik.

Ezen gigantikus látványosság Amerikában szervezteteti és ott 50 éven keresztül tartott előadásokat, és bár a világ minden részébe hatott. Az utolsó 2 év alatt Nagy Britanniát járták be és most a kontinensen tartózkodik, hol kétségkivül ugyanazon bámulatosságot idézi elő az emberek közt, mint azt más országokban is eszerte. A látványosság nagysága hasonló azon nagy nemzet nagyságához, melyet képviel. A Noe bársája gyüjteményéhez hasonló elő és értelés alatt ok nagyszerü csoportozata, valamint az emberi furcsaságok már magukban egy 150 mtr. hosszu sátort igényelnek, és a 100 számot magában foglaló müsor 3 lovardát, 2 szinpadot és óriási versenypályát, valamint egy trapéz elkápráztetést tartalmazó sátort követel. Különösen ezen utolsó sátorban kapjuk meg ezen megmérhetetlen egésznek mély benyomását, mert egy időben itt látható 30 trapézmüvész, kik fölötte veszélyes mutatványaikkal a közönség figyelmet magukra vonják, míg a 3 lovarda és 2 szinped más időben a müvészek egész seregétől telik meg és ezek mindegyike minden elképzelhető különlegességek mestereül áll hirben. A látogató szinte szédülésig van elragadtatva a férfiak, hölgyek és állatok által valóságos forgó szelet előidéző mutatványoktól, ha megkisérli mindezt figyelemmel követni. Az egész cirkusz, mint már emlitettük, május 27-én érkezik ide.

— **Vízbe fult gyermek.** *Kelemen József* téglagyári téglas 3 és fél éves Mari leanykája vasárnap délelőtt a téglagyári telep kutja körül játszadozva, felhágott annak karimájára és bele bukott. Midőn a kis leanyka ebédre sem tért haza, a szülők keresésére indultak és néhány óra multa meg is találták a kis holttestet a kutban. A megejtett megvizsgálat azt deritette ki, hogy nem terhel senkit vétkes gondatlanság.

— **Szegény Padragi János.** Bizony szegény Jánost beszerozták a bakakhoz s ott uzyan csak hiven szolgálta királyát és hazáját. — Olyan "lőfsrittet" szandt, hogy a kapitány ur is megdicsérte értte. — A fegyvere meg a gombja ragyogott a mint a napfény, a bakanesa folyvást szabályszerüen volt bekűzve. — Mikor pedig „orbajtosnak" rendelte káplár ur Csajkó: akkor szemét-szájat eltátotta mindenki a nagy tisztaságtól. Soha se bántotta a »slőfját«, se a többi »kameradot«, sőt Isten nevében lenyirta akárkinek a hajat és megreparálta az órájat. — Mindig rendben és pontosan „tukkolt" s nem tévesztette el soha se a lépést, se a direkciót Szóval a szegény Padragi János kedvence volt a tisztjeinek és bajtársainak egyaránt, mert mindazon katonai erényekben tündökölt, melyek egy »gyalogot« kiválóképp ékesitenek. Mikor azután »opsittal« a kezében hazatért Váltra: akkor azt kellett észleni, hogy nem találtatik otthon az ő szeretett Nacája, aki megható leveleket szokott irogátni neki a »kompániához«, mely ekként cimezodtek:

„Adassék ez a levél
Padragi Jánosnak,
az én galambomnak
Szombathely városában, az bakakaszárnyában levő
gyalogosnak, az
I-sö konpániánál"

Naca ugyanis sokalta János 2 évi hosszu szolgálatát és at-zőkött Marcalhőre egy gulyábojtárral.

Utanna ment János és éppen otthon találta Nacát meg a bojtárt, mikor ebédnél ültek. Aztán az agyát elöntötte a harag, előrántotta a bicsaját és ugy hátba szúrta a bojtárt, hogy az heteken át nyomta az ágyat. Most azután rabkenyeret eszik egy hütlen leányért szegény Padragi János, aki szemlenye volt az 1-sö kompániának.

A közönség köréből.

A városi Szépitő egyesületnek egyik nagyobb szabásu alkotása kétségkivül a budai vasutvonal mentén létesitett sétatér. É sétahely, mely egy régen érzett hiányon segitet, rövid néhány évi tönnálása óta örvendetesen fejlődött, a fák láthatólag megizmosodnak az utak tisztak és kényelmesek és a szakszerűen gondozott pázsit nyomorú szemlegelő nyuj a setálónak; nem csoda tehát, ha ez ujdonat-uj alkotás már is közszeretetségü üdülő helylyé vált, mindig nagyobb közönséget hódit oly annyira, hogy különösen a reggeli és esti órákban a lakósság minden rétegének nagyja apraja szinte vágyakozó örömmel fölkeresi és szivesen tölt egy két órát a parmentes, tiszta, egészséges levegőjü üdülőhelyen.

De azt mondják, hogy a viszonyok javulásával a szükségletek is szaporodnak. A sétatér gyarapodásával és a látogatóság növekvésével egészen szükségessé válik bizonyos helyek létesitése, melyek az egészség és a tisztaság fogalmai szempontjából egyaránt nélkülözhetlenek. Bátor vagyok tehát az igen tisztelt egyesület becses figyelmét e körülményre irányitani és reménylem, hogy közkedveltségü szép alkotását a közóhajnak megfelelően mielőbb kiegészíteni fogja.

.....l

Színészet.

— Szombaton: *Kleopatra* Verdi György operettjének volt bemutató előadása. A darab általános tetszést aratott. A énekszámok majdnem kivétel nélkül igen jól sikerültek. Rendkivül sok tapsot kapott *Feledi* Boriska (Cesare gróf özvegye) pompás játéka és szép énekéért. Cassia Valer gróf szerepében *Remete* Géza tett ki magaért. *Tordáy* Béla az amerikai konzervgyárost nagyon jól eltalálta, fia: Nagy Imre pedig még az apján is tultett. A ballerinák szerepében *Tordayné* és *Jávor* Aranka tetszettek. *Miklóssy* (Boi-boc) igen jó volt. Pompásan betölté *Szabados* Gizi: Niotta komorna szerepét.

Vasárnap délután »*a kis szökevény*« operettel adták; a legnagyobb tetszést *Nagy* Imre érte el — paripájával.

Este az *Aranykakast* ezen általánosan ismert, igen jószü bohózatot láttuk. Jobb Dachselmayert, mint minőt *Dobó* Sandor igazgató mutatott be, alig lehet képzelni; igazi müveszi alakitás volt minden iziben, mely meg is tette hatását, mi a közönség állandó tüntető tapsaiban nyilvánult. Kitünő volt *Tordayné* az „Aranykakas" fogadósnő szerepében. Annyira elemeben volt ez este Tordayné, hogy nemcsak Fürge fizetőpincért (*Remete* Géza), hanem az egész közönséget is megholdította. *Falaki* Riza (Dachselmayer leánya) ez alkalommal csakis természetes bájaival udvarolt és érdeklődést keltenl. *Radó* Sandor (Horváth tanár) jól végezte dolgát, leanya (*Szabados* Gizi) ez alkalommal is érvényesitette szép tehetségét. *Kardos* Ede Müller Otto szerepében jeleskedett. Gyárfás ügyvéddel (Havas) nem igen tudtunk megbaratkozni, mintha az ügyvéd ur kevesset tanult volna.

Hétfőn: Strauss legnepszerübb operettjét a *Bőregeret*, kedden pedig a *Koldusdiákot* adták *Huckstedt* Iren kisasszony felléptével. Az első előadás noha Huckstedt Iren már akkor indispozicióval küzdött, arról győzött meg bennünket, hogy ama sok dicséret, melylyel kedves tőnk szereplését a kritika mindenkor kisérte, igen érdemlegesvolt és hogy Huckstedt Iren a vidéki primadonnák legjobbjai közé tartozik. — Második fellépténél azonban már annyira rekedt volt, hogy nézetünk szerint alig akadna az országban egy második szineszno, a ki ilyen állapotban meg csak meg is kisérlete volna a fellépest. Ez minden esetre a müvésznő erős akaratereje mellett bizonyit, de ezen akaraterő nem szerzett neki dicsőségét, mert az közönségnek meg csak halvány fogalma sem tehetett ama érces, csengő coloraturáról, melynek Huckstedt Iren szerencsés tulajdonosa. Reméljük, hogy meg lesz alkalmunk Huckstedt Iren énekművészetben gyönyörködhetni és mivel a müvésznő ez idő szerint itthon fa tőzkodik a közönség, de saját személyére való tekintetből is le kellett volna mondani ezen második felléptéről és arra időre halasztani, midőn egészsége állapota javulásával teljesen érvényesithette volna kiváló szép tehetségét. — A Bőregér szereplői közül *Miklóssy* Gyula érdemel feltétlen dicséretet, a kinek Eisenteinja igazi kabinetalakitás volt. — A Koldusdiákban pedig *Feledi* Boriska tüntette ki magát Bronisz-lava szerepében,

Szerdán este *Gazdy* Aranka első felléptével Sardou drámája *Fedora* került bemutatóra. Az előadásról jövő számunkban fogunk érdemlegesen beszámolni.

Nyilttér.

NYILATKOZAT.

Alulirott a városban elterjedt kósza hirre vonatkozólag, mint ha köztem és egy honvéd hadnagy ur között a „Polgári-Egylet" termében folyó hó 2-án este bárminemü conflictus támadt volna: kinyilatkoztatom, hogy az nem igaz, s minden alapot nélkülöz. —

Nagy-Kanizsán 1901. május hó 8-án.

Fabick Tivadar.

APRÓ HIRDETÉSEK:

Vegyes üzlet.

Eladó, vagy elcserélendő egy kisebb földbirtokkal esetleg bérbe adandó. Egy jó forgalmu vegyes üzlet, egy ujonnan berendezett 4 járatu hengeres gőzmalom 28 hold föld birtokkal. — Cim a kiadóhivatalban.

Thomka Endre,

István, Miklós, Ilona férj. Gyorffyné neveré ujkv. jelvett Szabadhegy, Kettavu, Latóhegy és más fülökben fekvő szőlő földek, kaszálók, szőlő f. e., május hó 20 és 21-en bírói árverésen eladatni fognak. 170—3

9/31. — végrh. szám 1901. 182—1

Árverési hirdetmény.

A nitrott birósági végrehajtó az 1881. évi LX. t.-cz. 102. § -a értelmében ezennel közhírre teszi, hogy a nagykanizsai kir. járásbiróságnak 1901. évi V. 321—4 számu végzése folytán Dr. Weisz Lajos nagykanizsai ügyvéd ügyvivő képviselt Bayer Gyula nagykanizsai lak. javára ifj. Kanász János, Kanász Ida és Kanász Jánosné ellen 806 kor. s jár. erejéig 1900. évi Junius hó 21-en foganatosított kielégítés végrh. utján lefoglalt és 1650 koronára becsült Kanász Ida fér. Fehér Pálné: bolti berendezés és szőlőtőkéi álló ingóságok nyilvános árverésen eladatnak.

Mely árverésnek a nagykanizsai kir. járásbiróság 1900. évi V. 321—9 sz. végzése folytán 806 kor. tőke-és erdélés, ennek 1900. évi márczius hó 13-napjától járó 6% kamatai, ½% váltódij és eddig összesen 145 kor. 20 fillérben birósilag már megállapított költségek erejéig Nagykanizsán a helyszinen lesz az eszközlésére

190. évi május hó 17 napjának délelőtti 8 órája

kitűzött ideje és ahhoz a vevőszándékozók oly megjegyzéssel hivatnak meg, hogy az ár- és zálogösszegek az 1881. évi LX. t.-cz. 107. és 108. §-a értelmében készpénzfizetés mellett, a legtöbbet igérőnek becsáron alul is el fognak adatni.

Kelt N.-Kanizsán, 1901. május hó 2-án.

MAXIMOVITS GYÖRGY
kir. birósági végrehajtó.

Házeladás.

Nagykanizsán a Csányi László utcában egy adómentes uj ház jutányos feltételek mellett eladó. Bővebbet dr. Weisz Lajos ügyvéd ur irodájában.

Almafák megóvására

vértetü ellen óvszer kapható:
Rathmann Testvérek
vas- és füszerkereskedésében Nagy-Kanizsa Teleki-utca sarkán.

Jó és olcsó órák,
évi jótállással privát vevőknek

Konrad János

óragyára
arany, ezüst s ékszeráru szállító-háza
Brüx. (Csehország)

Jó nickel remontoir óra frt. 8·75.
Valódi ezüst remontoir-óra frt. 5·80.
Valódi ezüst lánc frt. 1·20.
Nickel ébresztő óra frt. 1·95.
Czégem a cs. és kir. birodalmi czimerrel van kitüntetve, számtalan arany, ezüst kiállítási érem dísze ruvival mint szerencsével van birtokomban a nagy képes árjegyzék ingyen s bérmentve.

Magyar Biztositási Iroda

Budapest,
VII. Rózsa utcza 35 sz. I. em. 15

Ezennel értesítjük a biztosító magyar közönséget, hogy Budapesten

„Magyar Biztositási Iroda"

cím alatt egy olyan intézmény létesittetünk, mely a külföldi biztosítási vállalatok mindenféle ügyeit igazságosan szolgálni, teljesen díjmentesen tanácsot adni s a közönség érdekeit a biztosító vállalatok előtt képviselni.

Irodánk elvállalja az uj biztosítások felvételét, a legnagyobb kölcsönöket eszközöli ki, a jár. károk s perek esetén, nem megfelelő kötvényeket megtelelőekké kiviszi. Szóval minden szükséges ügyekben a közönség szolgálatára áll, a hol a bonyolult biztosítási ügyekben tanácsczal, támogatással szolgálhat.

Tekintve, hogy irodánk semminemű ügynökséggel összeköttetésben nem áll, ennek is tekinthető össze ügynökségeket mindazon kedvezményeket és jutalmakat melyeket biztosítási közvetítésen alapuló társaságok az ügynökök részére fizetni szokták, mint a felekre átruházzuk.

Semminemű díjat vagy költséget fel nem számítunk. Mindazok, akik valamely társaságtól szándékoznak elállani, bizalommal forduljanak hozzánk.

Budapest, 1901. April is 25-én.

Magyar Biztositási Iroda
Budapest, VII. ker., Rózsa-utca 35. sz., I. em.

Kereskedők, gyárosok, ügyvédek és általában mindenki részére legjobban és legolcsóbban szerez informatiót a

Securitas

alapittatott 1880.

Judakozó iroda
tulajdonos
Neumann Ármin
Budapest
V. Kálmán utcza 12 sz.

Most jelent meg
a francia eredeti kiadással egyidejűleg!

ÖT ÉV ÉLETEMBŐL.

Irta

Dreyfus Alfréd

A 318 lapra terjedő vaskos kötetben **Dreyfus Alfréd** saját maga irta meg öt évig tartó szenvedéseit. Ez emlékiratban megvan **Dreyfus Alfréd** elitélfetésének, lefokozásának, bazatérésének története, ördögszigeti rabságának **Naplója**, feleségével folytatott levelezése stb., négy eredeti rajzzal és kézirással.

Ára 3 korona 50 fillér.

Kapható az Országos Központi Közös. gi Nyomda R.-T.-nál
Budapesten, VI. Váczi-körut 61 sz.
és minden könyvkereskedésben.

Chief-Office 48. Brixton-Road. London SW.

THIERRY A. gyógyszerész

czikkpár és tapasz valódi

HÁMATIKUS PASTILLái

a legbiztosabb szer szegénység, sápadtság és következményeinek elhárítására. A nőbéz és a gyomoridegeket mérgező és kábító vaborok használatától óvakodni kell és csakis enyhe és könnyen assimilálódó pastillákat használjunk.

Minden dobozon a gyártó aláirásának kell lenni.

Egy dobozt 4 koronáért az ő-szeg előzetes beküldése mellett bérmentve küld

THIERRY A. gyógyszerész
bárzsanczgyára
PREGRADA, Rohitsch Sauerbrunn mellett.

„Schimandl-Zár"

riadó biztonsági zár betörések ellen!

Szabadalmazva az összes államokban! *Egyedüli biztos védelem betörések ellen!*

Fontos bankok, ékszerészek, kereskedők, gyárosok, háztulajdonosok, magánlakások, stb. részére.

T. cz. A „Schimandl-zár" mely a betörők ellen az egyedüli biztos óvszer, egy csinosan fényezett ajtózár, amelyet csupán az illető szakértő kulcsával lehet kinyitni. A legügyesebb kísérletre, hogy ezen zárat idegen, vagy tolvajkulcsokkal kinyitják, avagy az ajtórészek betörésre irányuló kísérletre is, egy csengő kapcsolódik ki, a mely egy villamos csengővel érintkezve azt mozgásba hozza, illetőleg a megkisérelt erőszakos kinyitást riadó csengetéssel jelzi. A betörés kísérletének megakadályozására szolgáló csengetés szintén alkalmazható a cselédszobában, a hazmesternél, vagy bármely más alkalmas helyen. Kirándulásra egyszerűen emelővel egy szivattyú alkalmazott üveg is egy dörrenéssel ébreszthető, amely az alvó egészségéget is felriasztja. A Schimandl-zár minden fém ajtón, ablakon, redőnyön, pokrócon és pajta ajtón szépen díszített könnyen alkalmazható ahol betörés elháritandó és feltétlenül megbizhatóan jelzi minden betörési kísérletet. A „Schimandl-zár", melyből ezrek vannak már használatban, darabonkint 15 koronába kerül. 150—20

A magy. kir. államvasutak gépgyárának vezérügynöksége

50—10. **BUDAPEST,** **Váczi-körut 32 szám.**

ajánlja a magy. kir. államvasutak gépgyárában készült

gőzcséplő-készleteit, szalmakazalozóit,

„MILLENNIUM"

legujabb szerkezetü

fükaszáló, marokrakó és kévekötő aratógépeit,

továbbá: a szab. osztr.-magyar államvasuttársaság resicza-mezőgazdasági gépgyárában készült 4 lóerejü **gőzcséplő-készleteit**, Sack rendszerü, **acélöntésü ekefővel ellatott ekéit** és egyéb mezőgazdasági eszközeit.

Hirdetmény.

Alulirott körjegyző az alább megnevezett községek képviselő testületétől nyert megbizás folytán kihirdeti, hogy a községi vadászterület:

1. Fűzvölgyön 1901. évi május 1-én délelőtt 8 órakor a község biró házánál,
2. Korpavaron 1901. évi május hó 21-én délelőtt 10 órakor a község biró házánál.
3. Német Szent Miklóson 1901. évi május hó 28-án délelőtt 8 órakor a község biró házánál,
4. Langyizen 1901. évi május hó 23-án délelőtt 10 órakor a körjegyzői irodában.
5. Homok Komáromban 1901. évi május hó 25-én délelőtt 9 órakor a község biró házánál.
6. Abornokon 1901. évi május 25-én délután 2 órakor a község biró házánál. 190[illegible], augusztus hó 1-től 1907 évi julius hó 31-ig terjedő 6 évre haszonbérbe adatnak.

Az árverési feltételek az illető községeknél és Langyizen a körjegyzői irodában megtekinthetők.

Langyiz 1901. május hó 1.

Nagy Ferenc körjegyző.

Hirdetések

fölvétetnek e lap kiadóhivatalában Nagy-Kanizsán.

Kitünő, gyakorlatlag képzett

gazdatiszt,

ki már évtizedeken át nagy gazdaságokat önállóan kezelt, a gazdaság minden ágában jártas és kitünő bizonyitványokkal rendelkezik

állást keres.

Czim: a kiadóhivatalban.

Meghivó

A „Gelsei és vidékebeli hitelszövetkezet"

amennyiben a f. hó 5-ére összehivott közgyülés a megjelent tagok csekély száma miatt határozatképtelen volt,

f. hó 19-én d. u. 2 órakor

a Gelsei iskolához

uj közgyülési határnapot

tüz ki azon alapszabályszerü kijelentéssel, hogy tekintet nélkül a megjelent tagok számára jogérvényes határozatokat fog hozni; a tagok ezen uton tisztelettel meghivatnak.

Tárgysorozat:

1. Az igazgatóság és felügyelő bizottság jelentése az évi üzleteredmény, s ezek alapján a felmentvény megadása.
2. A számadások bemutatása és a mérleg megállapitása, a jövedelem vagy veszteség feletti intézkedés.
3. Az igazgatósági és felügyelő bizottsági tagok választása.
4. Az Országos Központi Hitelszövetkezetbe való belépés felett határozat hozatal.

Kelt Gelsén, 1901. május hó 6-án. 185—1

Az igazgatóság

Az „Anker"

élet és járadék biztositó társaság.

Alapitatott 1858-ban.

A társaság vagyona 1900. decz. 31-én	138 millió kor.
Biztositási állomány „ „ „	505 millió kor.
Eddigi kifizetések	223 millió kor.

Legolcsóbb díjtételek és legelőnyösebb feltételek mellett köt halálesetre vegyes és gyermekbiztositásokat, továbbá életjáradékot.

Mindennemü felvilágositással szolgál és ügynököket keres:

178—3 Zalavármegyei főügynökség:

Havas Samu és fia czégnél

Nagy-Kanizsán.

Értesités.

Van szerencsém a nagytekintelü közönséget tisztelettel értesiteni, hogy a

tavaszi idényre

a legujabb divat szerint mindennemü ruháka, a **legfinomabb minőségüek** a legolcsóbbig figyelmes és felette jutányos kiszolgálás mellett készitek.

Ez a kárpótlás hatóvel a [illegible] **m. kir. államtorvos urak** fig elmet felbivat **egyenruha készitésre**, mely[illegible] a legpontosabban, e czélszerü legújabban, kitünő ürmérgben és izléses kivitelben szolgálnak ki.

Vidéki megrendelések kellő figyelemben és közöltetnek.

A n. érd. közönség becses támogatásat és szives megrendelését kéri *mély tisztelettel*:

KAUFMANN MÓR férfiszabó

ELTE [illegible] ház.

Nagy választék kitünő minőségü, divatos belföldi, angol és francia kelmékben.

Nyomatott Fischel Fülöp tulajdonosnál Nagy-Kanizsán 1901

Huszonnyolcadik évfolyam 38. szám.

Szerkesztőség
Városház-épület. Fischel Fülöp könyvkereskedésében.

A szerkesztővel értekezni lehet naponként d. u. 4—5 óra közt.

Ide intézendő a lap szellemi részére vonatkozó minden közlemény.

Kiadóhivatal:
Városházépület: Fischel Fülöp könyvkereskedése.

ZALA

Politikai lap.

Megjelenik NAGY-KANIZSÁN hetenkint kétszer: vasárnap s csütörtökön.

ELŐFIZETÉSI ÁRAK:
Egész évre . . . . . 12 korona
Félévre . . . . . 6 korona
Negyedévre . . . . . 3 korona

Nyilttér petitsora 20 fillér

Előfizetések, valamint a hirdetések vonatkozók Fischel Fülöp könyvkereskedésébe intézendő.

Bérmentetlen levelek csak ismert kezekből fogadtatnak el.

Egyes szám ára 20 fillér

Nagy-Kanizsa. 1901. | Felelős szerkesztő: Szalay Sándor. Szerkesztőtárs: Révész Lajos. | Vasárnap, május 12.

Nagykanizsai m. kir. dohánynagyáruda
mint a **m. kir. osztálysorsjáték főelárusitója.**

LEGNAGYOBB NYEREMÉNY-ESÉLYEK!

MAGY. KIR. OSZTÁLYSORSJEGYEK.

Sorsjegyek az I. osztályhoz

1/1 sorsjegy ára		12 kor
1/2	„ „	6 „
1/4	„ „	3 „
1/8	„ „	1.50 „

Nyeremény a legszerencsésebb esetben egy millió korona.

Előnyök: *Gyors és pontos kiszolgálás, a vevők minden húzás után nyomban értesittetnek, s nyeremények rögtön kifizettetnek.*

Portomentes levelezés.

Megrendelések a vidékre legczélszerüebben s portomentesen az általunk küldendő postatakarékpénztári lap utján eszközöltetnek, s csak első becses megrendelését levelező-lap utján kérjük.

Nagykanizsai magy. kir. dohányáruda
főelárusító.

Végre hát jön!

Igen! Végre *Zichy* Aladár gróf, a nagykanizsai választókerület néppárti képviselője ismét ráadta fejét, hogy meglátogatja kedves kiskanizsai hiveit.

Nagy elhatározásába kerülhetett. Két esztendeig gondolkodott fölötte.

De hát most végre jön, hogy szinről szinre lássa őt megint és örülhessen neki a jó, a jámbor, a hüséges néppárti nép.

Mert nagyon csalódnátok, becsületes néppárti választó-polgárok, ha azt hinnétek, hogy ő, a gazdag ur, a fényes mágnás, azért jön most közétek, hogy benneteket lásson; hogy munkától kérges kezeteket megszoritgassa; hogy a földnépébe szerelmes szivének két esztendei epekedését megszüntesse.

Dehogy azért jön!

Nem ő akar titeket látni, hanem azt akarja, hogy ti lássátok őt és gyönyörködjetek benne a ti jámbor, mindent hivő néppárti szivetekkel. Azért jön!

Két esztendeig eszébe se jutott a látogatás. Minek is jutott volna!

Mikor megválasztottátok, száz számra mentetek be jámboran a néppártba, mint szelid juhok az akolba a pásztor füttyentésére. Szinte egymást nyomtátok agyon annyian voltatok. Csináltatok a gróf urnak akkora diadalt, hogy szinte megszédült.

Nos hát az ilyen szelid, jámbor juhokat nem igen szokta félteni, nem igen nagy gonddal szokta őrizni a pásztor.

A ti grófi pásztorotok is azt gondolta magában: együtt marad ez a jámbor juhnyáj, ha nem jár is utána.

Hanem hát az utóbbi időben meghallotta, hogy az ő szelid báránya ban is megmozdult a vér is, meg az agyvelő is. Meghallotta, hogy a magára maradt nyáj gondolkozni kezd. Eszrevette, hogy az ő választó juhocskái már más pásztor után néznek. —

Erre azután hamar gondolt egyet és elhatározta, hogy leszalad ide kissé és egybetereli nyáját. Ez a pár szippantás a földnépének levegőjéből talán nem árt meg illatos szalonlevegőhöz szokott, nagyuri tüdejének.

Eljön és valószinüleg hoz magával egy vagy két néppárti nagy-hegedüst, akik már tudják, hogy milyen nóta tetszik a népnek. Ez [illegible] azután körüljár, hogy megnézze [illegible] nád (amint annak idején maga m[illegible] programmbeszédében) „a *paraszt*"?

Es te, jámbor nép, körül fogod őt venni, áhitattal hallgatod, ahogy elkiáltja:

TÁRCA.

Egyszer becsületes volt.

Irta: Salgó Sándor.

Az illatos hársfák fehéren fénylő lombjain át gomolygó sötét foltokban szakadt nyakunkba az alkonyat. Ahol egy kis rés nyilott az égig, ott erősen dulakodott, küzdött a világosság. Alászó, tejszinü, kékes fénye volt a szürkületnek. Viaskodott a setétséggel, amely egyre nagyobb darabokat szakgatott ki belőle. Mint valami könnyü szövésü finom lepel kapaszkodott bele a galyakba és a lehellet érintésére is finom hullámozással mozogni, reszketni kezdett. Pillanatról pillanatra változtatta színét a lepel, lassan maga alá temetett ott a nagy terraszon mindent, mindenkit. Az alászakadó setétség ismét egyre mohóbban falta maga körül a formákat. Összefolytak a setét széles árnyak. Csak a szivarok röviden felvillanó tüzének széthulló vörhenyes fényénél ismertem rá az egyes arcokra. Inkább csak képzeltem, hogy ki hol, kinek a szomszédságában ül. Néhány pillanatig mindenki hallgatott. Szótlan gyönyörüséggel élveztük a csendes nyári est rejtelmes harcának szépségét. Lent a bokrok tövében a zöldesen foszforeszkáló fénybogárkák megvillantak, meg eltünek, mintha csak szerelmes ölelkezésekben vesztek volna el az apró villanások, oly lassan, annyi árnyalattal oszlottak szét a pici fényfoltok.

Mikor hátunk megett, a falon kigyuladtak az apró villamos körték, mindenki csodálkozva nézett a terrasz lépcsőjére. Retter Tamás áll ott némán, hidegen, mozdulatlanul. A csunya Retter, a bányamérnök. Sötét, fagyos arcát szinte megvilágitotta nagy szemgolyóinak villogó, tiszta fehérsége.

A kis doktorné szólalt meg először:

— Hol hagyta az uramat?

— Azon fáradozik, hogy visszaszoritsa a ragyás Barnabásba, kikészülő lelkét. Nem fog sikerülni. Rossznul deszkázott Barnabás és most a nyaka közé omlott a föld.

Senki sem ütközött meg valami nagyon. A bányákban gyakori a baleset, nem ritka a halál.

Retter lomha léptekkel jött föllelé a lépcsőkön. Hosszu, szikár alakja szinte ringott. A kis doktorné mellett ült le. Rágyujtott cigarettajára, de alig emelte ketszer az ajkához, már el is dobta.

Az inspektorné az ura vállán keresztülhajolva intett a kis vörös Élisznek, férje nővérének. A leány megértette: felkelt és eltávozott. Alig tünt el a leány alakja a nagy üvegajtó megett, az inspektorné odafordult Retterhez:

— Nos, gondolkodott-e a tegnapi kérdés felett?

A molett Hanna, az igazgató kacér felesége, kiről mindenki azt beszéli, hogy soha sem volt életében ugy, hogy szeretője ne lett volna, élénken tiltakozni kezdett:

— Retter nagyon elbizakodott, Retter nagyon gyalázatosan gondolkodik a nőkről. Hiuvá tették a sikerek, tudja, hogy érdekes ember. Ne kérdezzétek.

Az elhizott főbiró, ki oly pillantásokkal bámulta Hannát, az igazgató kacér feleségét, mint egy szerelmes viziló, kiabálva vágott közbe:

— A mérnök frázisai hazugok. Én azt mondom, hogy mindig a férfi a bűnös, ha egy nő elbukik. A férfiban kell mindenkor annyi erőnek lenni, hogy a nőt a botlástól, minden reá várakozó gyalázattól megkimélje, megóvja; hogy sohse eljen vissza a helyzettel, a gyenge pillanatokkal. S ha ez nincs igy, ugy ez csak annak a bizonyitéka, hogy a mai férfiakból kihalt a nők iránti őszinte tisztelet és becsület.

Retter egy ujabb cigarettet dugott fogai közé és mialatt rágyujtott, csak ugy odavetve mondta:

— Dénes, te nagyon becsületes férfi vagy. Azt hiszem, hogy limonádé folyik erceidben, azért vagy olyan elkeseredett idealista. Becsület?... Tisztelet?... Ezek csak üres szavak! No igen, van becsület, van tisztelet! Hogyne volna! De az ily fogalmaknak mi csak kinos önmegtagadással tudunk formát és tartalmat kölcsönözni. A természet minden szavával, minden mozdulatával, minden lehelletével azt kiáltja, harsogja: Szeress! Szeress! Szeress! A szerelem minden! Ez az élet! Ha egy pillanatig, ha egy napig, évig, ha egy emberöltőn át fűz is az érzés valakihez, csak szeress. Egyik sem hazugság, egyik sem bün. Ez szétszakit minden évezredes hazug korlátot, minden konvenciót, mint a felszabadult gőz, kirepeszti a kazán vasoldalát, vagy mint a bányák mérges sziklavize, mely rombolva önti el a tárnákat. A mi szemünkben bün a szerelem, egy asszony szerelme, ki nem a férjét szereti. Erre tanitottak. A természetben nincsen erkölcstelenség, ez nem ismeri el a házassági kötelék szentségét, mert az igazság mindig nagy és szent

»Eljen a király! Eljen a ház a! Eljen a néppárt!" Csinálsz neki nagy éljenriadalmat. Azután meghallgatod éppen olyan nagy áhitattal azokat a többi nagy urakat, a fél- vagy egész mágnásokat is, akik vele lesznek, és akik mennydörögve prédikálnak majd neked azokról a nagy tettekről, amiket a néppárt ott fönn, az ország házában végbevitt. Hátborzongató igékben mondják el, hogy a többi párt, a kormánypárt, a függetlenségi párt tagjai mind csupa pogányok, eretnekek, zsidók, szabadkőmivesek. Megengedik, hogy letördeljék a kereszteket; az ország egyik nagy-iskolájából maguk dobták ki a keresztet; megengedik, hogy abban a megkeresztelenitett nagy-iskolában egy tanár istentelen, haza- és nemzetellenes előadásokat tartson.

Mind elmondják ezt neked jóravaló választó nép, hogy nagy legyen a te haragod és gyülöleted minden más párt ellen, csak egyedül a néppártot szeresd és kövesd. Mert lásd, csak ez a párt fogja boldogitani a magyar hazát és nemzetet.

Ez a békés, ez az isteni küldetéssel dolgozó párt ugyanis nem csinál egyebet, mint hogy homlokot szegez minden felekezetnek, amelyiknek nem Rómába visz az utja. Csak azt csinálja, hogy ez a maroknyi magyar nép is szakadozzon szét és legyen egymásnak ellensége a szerint amint más-más templomban dicséri, imádja a jó Istent. Csak azt csinálja, hogy én, aki róm. katholikus vagyok, ellenséges, görbe szemmel nézzek arra a sógoromra, arra a vérrokonomra, aki véletlenül kalvinista vagy lutheranus. (Azt nem is merem mondani, hogy zsidó.)

Mindezt azonban már nem mondják el neked, jó magyar nép, azok a szépen prédikáló néppárti nagy urak: de te nagyon jól elgondolhatod világos, természetes eszeddel, hogy az ő tanitásaiknak fonala bizony csak erre a szomoru állapotra vezet.

Hanem azért nem hiszem, jó magyar nép, hogy akadjon a te soraidból egy olyan természetes eszü, megvesztegethetetlen szivü igaz hazafi, aki megmondaná azoknak a méltóságos, nagyságos uraknak:

— Méltóságos, Nagyságos Uraim! Mi magyarok ugyis csak maroknyi kevesen vagyunk. Egyik igy, a másik amugy; egyik itt, a másik ott imádja az egyen igaz Istent. Ne szaggassatok szét bennünket! ne hajszoljatok bennünket testvérgyülöletbe; mert ha egymás ellen támadunk: a hazát, nemzetünket támadjuk meg; édes hazánk, sokat szenvedett, szegeny nemzetünk erejét pusztitjuk. Aki erre tanit bennünket, annak a tanitása igazán haza ellenes, nemzetellenes. Tanitsatok meg inkább arra: hogyan legyünk egymást szerető, jó testvérek, mint egy Atyának, egy Istennek gyermekei, ha mingyárt más-más módon és más-más templomban imádjuk is közös Alkotónkat. Ám jöjjetek közénk a kereszt nevében, a kereszt védelmére; de akkor ne csupán a puszta jelvényt, a keresztet, hozzátok magatokkal, hanem szellemét, is annak a nagy Megváltónak, aki az egész emberiség testvéri szeretetének volt isteni Apostola, s a ki e szeretet nyilt vallásának a kereszten lett vértanuja. Ennek az isteni Apostolnak békés testvéri szellemét jelképezi most az a kereszt, a vértanui jelvény. Tanitsatok mindnyájunkat arra, hogy ezt a jelvényt, mint Krisztus szelleméneк örök jelképét, semmiféle fegyverrel, semmiféle politikával nem lehet megvédelmezni, csak a szivekbe gyökerező testvéri szeretettel. Aki másként (talán a harag, a gyülölet fegyvereivel) akarja védelmezni: az a keresztről, mint jelképről, letépi Krisztusnak szellemét. — És ha igy fogtok bennünket tanitani, akkor emelitek igazán magasra a keresztet; mert akkor a mindeneket egyesitő krisztusi emberszéretet fönséges oltárára tüzitek föl azt. —

Ezeknek elmondására egyiktek sem fog vállalkozni, kedves polgártársaim; hanem majd a néppárti méltóságos urak dörgő dikciói közben nagyokat nyeltek; eget verő éljeneket dörögtök vissza ti is; mert szinte a bőrötökből bujtok ki örömötökben, hogy legalább minden 2—3 esztendőben egyszer arra érdemesit benneteket a méltóságos néppárti képviselő ur, hogy egyetkettőt szippant abból a levegőből is, amit ti szivtok, s aminek bizony verejték szaga van.

No ez nagyon természetes!

Igen szép tőletek, kedves polgártársaim, hogy ezzel a kitüntetéssel is beérjtek, és nem kivánjátok a méltóságos gróf urtól, hogy több alkalommal is megtekügye gyomrát a verejték-, vagy (amint talán ő mondaná) a paraszt-szag.

Azért hát csak hallgassátok meg isteni félelemmel azokat a dörgő dikciókat amiket a méltóságos gróf ur és méltóságos vagy nagyságos kisérői nektek áhitattal elmondanak a szent kereszt nevében.

Aztán éljenezzetek nekik! Erintsétek meg finom felöltőik szegélyét, és — üdvözüljetek!

Azt már ugysem látjátok, mikor sokat mondó, nagyuri mosolygással tovább utaznak a kereszttel.

és a termé-zet maga az igazság, az erény. A hazugságot mi emberek szülünk meg, mi tápláljuk. A verünket győri, merja az agyunkat, a gondolkodásunkat szakgatja, de magunkkal hurcoljuk, mert a hazugságban rejlik a társadalom, a társaság, minden összetartó ereje, a mi tételekbe szedett erkölcseink alapja. Eu életemben egyszer követtem el bünt, de a bünöm a ti szemetekben a legnagyobb erény. Az ára az volt, hogy elcsaptak állásomból. Akkor nem értettem meg mindjárt. Ezóta már vigyázok, hogy soha többé ily ostobaságot ei ne kövessek valahogy.

A kis doktorné felkelt. Haraggal nézett a mérnökre:

— Bizonynyal ismét valami léha kaland. En nem hallgatom végig a maga szemérmetlen csufolkodásait. Egyebet sem tud, csak aljas dolgokat mesélni.

— No amit most akarok elmondani, az oly tisztességes, hogy akár tizenhat esztendős leánykák részére irt novellás-könyvben is helyet kérhetne. Nem lesz benne bünös, bukott asszonyról szó. Életemnek legostobább, legérdekesebb története ez.

Hogy hol történt és mikor, az teljesen mellékes. Az asszony szép volt, kerek csipőjü, hatalmas, nagy. Termékenységre volt predesztinálva; egészséges, pufók arcu gyermek szülésére. Szemében benne égett a természet olthatatlan szomjusága, az élet tüze, lángja, amely epedve mámorosan vonzza maga köré a férfiakat. A szép asszony körül mind nyivákoltak, nyöszörögtek, nyögtek, siránkoztak a férfiak. Hizelgett neki de megvetette valamennyit. A nő sohsem szereti az oly férfiut, a ki érzéseivel alamizsnáért könyörög. A nő kegyét nem kolduini kell, de elrabolni, lopni. Merészen, bátran, de nem dacosan, kihivóan, de mindig önérzettel, büszkén. A nő mindig csak azt a férfiut tudja szeretni, ki bármi módon is, de imponálni tud neki.

Bálban találkoztam vele először. Ő volt a legszebb. En egy melibeteg tizenyolc esztendős kis leánykával foglalkoztam, ki közvetlen az ő szomszédságában ült. Néha összevillant tekintetünk. Tudjak: mi volt valamikor a vágyam, a melylyel gyakran éjjeleket virasztottam át? Ha én lehettem volna egykor Sappho szeretője... Nevessenek, hisz elég őrült vagy és én ha erre az asszonyra gondoltam, mégis ugy éreztem, hogy ereimben meggyulad a vér. Hogy tudhatott ez az asszony ölelni?... Minden csókja egy egy lángoló költemény, minden ölelése egyszer lávaszerü vad dithirambus. Olyannak képzeltem Sapphot is, mint a minő e szép asszony volt. Az uraval együtt jártam iskolába és igy meg a szupé előtt megismerkedtem vele. Csak éppen hogy bemutattak neki. Annyit sem mondtam: hogy szép. A következő percekben már ismét a fonnyadó, sápadt arcu, beteg leány mellett ültem. A szép asszonyt folyton ostromoltak és ő mégis unatkozni látszott, sőt később boszankodott is és éles megjegyzésekkel üzte el magától a férfiakat. Oly hangosan beszélt, hogy meghallottam én is. Akarva tette ezt, de en nem figyeltem oda egy pillanatig sem; tovább udvaroltam annak a fehér arcu mellbeteges leánynak... Egy héttel később találkoztam vele ujra; az ura karján jött szemközt velem az utcán. Hivott, hogy látogassam meg.

— Miheltyt érkezésem lesz, jövök. Most egy nagyobb terven dolgozom. A jövő hétig elkészülök vele, legalább én azt hiszem.

Csak két hét multan kerültem el hozájuk. Szerettem ezt a nőt, ahogy először láttam: tudtam hogy szeretem. Büszkesége bántott. Tudta, hogy szép, hogy okos, szellemes, s hogy a férfiak epedve fejveszletten rajozzak körül, mint az ostoba vacsoravesztők a gyertya lángjat, a mely lepörkölli szárnyukat. Találkozásunk legelső pillanatában éreztem, hogy soha becsesebb ellenfél nem került utamba, mint ő. Csak kutatva vizsgáltam helyzetemet, de a legártatlanabb ember gyanutlanságával. Hasonlókép tett ő is. A szerelem apró csatarozásaiban, küzdelmeiben csak az számithat sikerre, kinek elég türelme van és kiben elég erő van arra, hogy mikor előtte a mennyország fényes csarnokának fölépcsőit megmutatják, hideg arccal, nyugodtan tudja azt mondani, hogy nem lát semmit. Az ilyen előtt megnyilik a léposőn tul álló nagy kapu is. A lángot a hideg szél szitja erősebb, hevesebb tüzre. A szerelemben mindenik fél győzni akar s csak a hülyék hordanak sajat labaik elé akadályt. En semleges magatartást tanusitottam, de resen álltam, vártam a támadásokat. A szép asszony is csak azzal kezdte, a mivel a többiek kezdtek, vagy kezdik, hogy semmi hajlandóság nincs bennem a nemesebb gondolkodásra, hogy affektálom a cinizmust, hogy közönyösségem megett csak üres léhaság rejlik.

— En is csak olyan vagyok, mint akármely más halandó, ki lelke leplezett aljasságát, multja szennyét, titokban elkövetett ocsmányságait be-

Meg azután – sokan mondják
S szerkesztő ur tudja jól,
Hogy e nélkül egy árva pre-
Numeráus se fogható.

Az meg éppen a magasabb
Diplomáciájához hajaz.
Hogy ha helyben történt egy s más,
Mikép iródjék meg az?
A mint igaz?... No csak az kén'
Adna Péter, adna Pál,
Isten uccse nem maradna
A fejünkön egy hajszál:

Szerkesztő ur, ámde már most
Zengem a dalt komolyan,
Tréfa ide, tréfa oda,
Egy kevés baj mindig van.
Nem a járda! óh az nem bánt,
Mért törődném már vele?
Életemet biz osi ám,
Halál- és balesetre...

De látta-e, hogy a »gőzben«
Van nagy állat-sereglet?
Vigan úsznak a langy vizben
Apolják gondos kezek.
Brr! a hátam libabőrzik,
Hogy ha reá gondolok.
Óh részvények nőjjetek már,
Vagy még lejjebb szálljatok!

Van egy eszmém, a mely hogyha
Testet öltne magára,
Lepipálnók a „Rác fürdőt"
Comfort és tisztaságra,
A napokban megjő Barnum,
Kinek pénze — millió...
Ez azalag-seregletet
Neki volna adni jó!

Ah a' propós! Barnum, Dobó!...
Van most nálunk vig élet,
Művészetért rajongóknak
Szivük dobban és éled...
Tháliának szép papnői,
Mennyi szivet ütnek át,
S röpitgeti ide oda
Amorka édes nyilát.

Nem szólok most a villamról,
Zengtem róla eleget;
Sem arról a kutya-hecczről,
A mely itten megesett.
Eh! de mégis! Hallották már?
Mi történt a zárdába'?
Megbüntettek egy szép kutyát
Mert nem volt biletája!

És azóta Farkas bácsi,
Ugy, fél, reszket majd eldől.
Hogy ki lészen közösítve
A szent egyház kebléből...

S most nagy „Koboz", ki fenn kobozsz
Budapesten megbócsá'
Hogy egy torkos, gyárló dobos
Mezedet igy bitorlá!

HIREK.

— **Kitüntetés.** A király a Ludovica Akademia zászlószentelési ünnepe alkalmából *Nyiry* Sándor vezérkari ezredest, a Ludovica Akademia parancsnokát a III. oszt. vaskorona reddel; *Vághó* Ignác századost, a Ludovica Akademia tanárát pedig a katonai érdemkeresztel tüntette ki.

Ezzel kapcsolatosan megemlitjük, hogy a zászlószentelési ünnepség alkalmával a budai daloskar *Vághó* Ignác százados alkalmi ódáját énekelte, melyet *Szabados* Béla zenésitett.

— **Halálozás.** Nagy-Kanizsa város tisztviselőinek nesztora, *Varga* István segéd-gyám, folyó hó 8-án 78 éves korában elhunyt Kis-Kanizsán. Varga közel 4 évtizeden át becsületesen szolgálta a város ügyeit, részben mint tanácsos, részben segédgyámi minőségben. Temetésén *Vécsey* Zsigmond polgármesterrel résztvett a városi tanács és a tisztviselői kar testületileg és díszes virágkoszorut is helyeztek az elhunyt pályatárs koporsójára. — A város házán gyászlobogó lengett, a kiskanizsai polgári olvasókör pedig gyászjelentést adott ki szeretett tagtársának elhunytáról.

— **Esküvő.** *Kondor* Ödön, a Kohn S. B. cég beltagja Nagy-Kanizsán május hó 19-én tartja esküvőjét Stauber Ely kisasszonynyal Szombathelyen.

— **Telefon a Balaton körül.** Keszthelyről irják: Zalavármegyében a járási székhelyeket telefonnal kötik össze. Ebből az alkalomból a keszthelyiek azzal az inditvánnyal állottak elő a megyénél, hogy a Balatont is vegyék körül telefonhálózattal és azt kössék össze Budapesttel. A terv annyi gyakorlati haszonnal járna, hogy megvalósitása valóban kivánatos volna.

— **Tanitó köri közgyülés.** A „zalamegyei ált. tanitótestület" nagy-kanizsai járáskore ez évi rendes (tavaszi) közgyülését majus hó 23-án (csütörtök) d. e. 9 órakor [közbejött akadályok miatt Szepetnek helyett] Nagy-Kanizsán, a polg. fiuiskola rajztermében fogja megtartani, melyre a járáskör t. tagjai és mindazok, kik a tanügy iránt érdeklődnek, egész tisztelettel meghivatnak.

Tárgyai:

1. Mult gyülés jegyzőkönyvének felolvasása és hitelesitése.
2. Gyakorlati előadás az elemi iskola IV-k osztályában (a közönséges törtek osztása). Tartja Almási János ur, nagy kanizsai rendes tag.
3. »Az állatvédelemről" — irta Hajas Sándor, felolvassa Farkas Vilma k. a. nagykanizsai rendes tag.
4. „A testi fenyités az iskolában" — vitatárgy — előterjeszti Banekovich János nagykanizsai rendes tag.
5. „A tanitó-életből" humoros felolvasás Körmendi Pál, ur, langvizi rendes tagtól
6. Folyó ügyek, netáni inditványok.

— **Villamos vasut.** A kaposvár fonyód vasut részvénytársaság közgyülése elhatározta, hogy a kaposvár-fonyódi vasut-vonalon a nyári folyamán villamos kocsikat is járat, melyek az utat lefelebb másfél óra alatt teszik meg. A kocsik olyképen lesznek konstruálva, hogy a hajtó erő accúmulatorokban a kocsikban lesz elhelyezve, minnélfogva a pálya átalakitására se lesz szükség s a rendes gőzgép által vont vonatok mellett fognak a villamos kocsik közlekedni. Az accumulatorokat a kaposvári városi villamfejlesztő telepen töltik meg. Azt hiszik, hogy a villamos kocsik közlekedése nagyban elő fogja mozditani a vasut személyforgalmat és jövedelmezőségét is; a Balatonpart élénkitésére, a fürdő és nyaraló telepek benépesitésére ez a könnyü és gyors közlekedés bizonyára jelentékeny hatással lesz.

— **A veszedelmes lift.** A nagykanizsai sörgyárnál, ugy látszik, igen ocsó az emberélet és leginkább veszélyezteti ezt a gyár fehuzó gépje, melyet tetszés szerint működésbe hoznat bárki, minden instrukció, előzetes betanitás, avagy ellenőrzés nélkül. Ennek köszönhette *Gerócs* János sörgyári munkás, halálát, a kinek a lift f. é. február hó 15-én elvágta a nyakát. E miatt a bünvádi eljárás — mint halljuk — már befejeztetett és az ügy legközelebb főtárgyalásra kerül, a mikor is a gyárnak technikai vezetősége lesz kérdőre vonva a kellő felügyelet és szakszerü kiképzés elmulasztásáért. De a hatóság egy régebbi súlyos baleseteket is jött most hivatalos tudomására, mely már 1900 november 17-én történt. Akkor Bócze Péter szepetneki illetőségü sörgyári napszámos sérült meg ugyancsak a liftnél oly súlyosan, hogy örökké munkaképtelen, nyomorék marad, mert jobbkeze teljesen összezuzódott. — Ezen elpalástolt eset csak most jelentetett fel dr. *Goda* Lipót városi orvos által, a kinek ez szinten

---

— Az Istenért, mit keres maga itt? Ha valaki meglátta, ugy elveszett.

A szép asszony egyenesen odavonszolt a divánra. Tüzelt az arca, a szemei lázban égtek. Forró fejét odaszoritotta arcomhoz. Szakgatott szenvedélyességgel törtek ki belőle a szavak.

— Három nap óta vártam magára, a mióta az uram nincs itthonn. Három hosszu nap, három álmatlan éjszaka. Maga szalatt a nyomorult szinésznőkkel dorbézolta át az éjszakákat. Azt mondják, hogy az a széles csataló, az a krákogó hangu sápadt medve a szeretőd volt és hogy egyenesen te utánad jött ide. Mondd: igaz-e ez?

— Esküszöm...

— Igen, ti esküdöztök mind és mégis megcsaltok bennünket. Csak mondd ki bátran, hogy a szeretőd volt, hogy még most is őt szereted.

— De hisz én alig ismerem őt.

— Akkor miért nem jöttél? Vártalak.

— De ha valaki megtudná, ez tönkre tenné a becsületedet. Botrány lenne belőle. Mindenki tudja, hogy nincs itthon az urad.

— Mit bánom én, bármit is beszélnek rólam, csak azt tudjam, hogy te szeretsz. Ha kivánod, ott hagyom az uramat, ha kivánod a szeretőd leszek, mindened.

Vad erővel nyult a nyakához. Egy pillanat alatt lepattantak a kapcsok selyem derekáról. Hótehér formás nyaka vakitó fehérségével szinte kábitott. A hogy a derék gallérja felre billent kilátszottak dagadó keblei. Ott tartottam karjaim között. Mámorosan, kéjesen simult hozzám. Nedves ajkai mohó vágyakozással reszkedtek és az enyémet keresték. Testén gyors, görcsös vonaglások szaladtak át. Az enyém volt teljesen, azt tehettem vele, amit akarok. Es ebben a furcsa helyzetben eszembe jutott a férj, a ki jóbarátom, a ki, ha nem is valami kiváló egyéniség, de tisztességes, becsületes ember. Eszembe jutott a tiszta erkölcstök, a te mondásod Dénes, hogy a férfiu legyen erős, hogy ő mentse meg a nőt a botlástól, hogy ne éljen vissza a helyzettel, a gyenge pillanattal, a mely megett a becstelenség, a gyalázat leselkedik. Minden az eszembe jutott akkor és eltoltam magamtól a szép asszonyt.

— Legyen esze Magda, a mit mi most elkövetünk, az bün. Térjen magához. Jöjjön, haza kisérem.

A szép asszony odahanyatlott a diván karjára és arcát kezébe támasztva ijesztő eszelősséggel bámult előre. Hatalmas, nagy alakja szinte összezsugorodott, mintha elhagyta volna minden energia az idegeket, ugy tetszett előttem, mintha az a szép, nagy test, azok a plasztikus konturok összeomlanának. Nem mertem szólni. Szép arca eltorsult, mintha valami mélységes utálat, megvetés rajzolódott volna vonásaira szája szegletére. Egyszerre elboritá arcát a pir. Heves mozdulatokkal ruháját igyekezett rendbe hozni. Pici ujjai idegesen bajlódtak a szétbomlott buja hajfonatokban. A hol az egyes fürtök nem engedelmeskedtek, tépni kezdte. Eszelős nézése aggasztott. Neveltem volna, hogy szólj hogy mondjon valamit. Mikor feléje közeledtem, hirtelen felsziszszent. Nagy gyülölet égett villogó tekintetében. Keze után nyultam, de ő mellbe lökött és ezzel kirohant a sötét éjszakába.

Másnap kabult voltam nagyon, de azért a furcsa kimerülés megett is éreztem valami nagy melegséget. Becsületes voltam, tiszta maradtam. Megmentettem egy elveszni készülő lelket.

Délután a bányaigazgató maga keresett fel egész váratlanul lakásomon és minden különösebb indokolás nélkül, egész szárazan, ridegen értésemre adta, hogy állomásomból elbocsájtottak. A lehető legkatarozottabban elcsaptak. Még a kikötött felmondási időt sem kivánta, hogy kitöltsem. Boszantott, bántott a dolog, rosztelem nagyon, mert megalázást láttam benne, de meg kellett nyugodnom. Hiába kérdeztem az okát, az igazgató egyre azt felelte, hogy az igazgatóság elégedetlen velem.

Harmadnap bucsuzni mentem a szép asszonyhoz, de nem találtam otthon, sem őt, sem az urát. A szobaleány csak annyit mondott, hogy elutaztak a legalább is egy hétig elmaradnak. Ennek örültem akkor, mert igazán éreztem, hogy az egyszer furcsa helyzetbe jutottam.

Ott hagytam a névjegyemet. Ezzel tejeződött be a kalandom. Hanem azt sokáig nem tudtam megérteni, miért kellett nekem akkor oly hirtelen eltávoznom, szóval miért dobtak ki?

Retter itt szünetet tartott és ugy tett mintha befejezte volna, a mit el akart meséni.

Az asszonyok idegesen mozgolódtak helyeiken.

— Folytassa, folytassa...

— Nincs tovább.

— De hát a vége.

— Semmi vége. Itt a lakásomon teljesen befejeződött az én becsületes kis novellám.

csak most a baleset elleni biztosítás ügyének lebonyolítása közben jutott tudomására. Ez alkalommal — miut hallluk — a gépezet rongált állapotban volt, és daczára ennek, mégis működésben hagyatott, és teljesen járatlan munkások által kezeltetett.

— **Róm. kath. tanítók gyülése.** A somogy-csurgói esperessági rom. kath. tanítóegylet máj. 7-én Miháldon tartotta évi közgyülését. Előadók voltak: *Kosaras Mihály*, *Bors* Lajos, *Buzásy* László és *Bock Pál*. — A közgyülés előtt miset hallgattak a megjelentek.

— **Koszorut pótló adományok.** F. hó 6-án elhunyt *Havas* Artúrné szül. Strem Ilona urnő iránti kegyelet jeléül koszoru megváltás czimen emberbaráti czélokra adakoztak: Klein Ilés, Strem Bernát, Lengyel Bernát, Strem Dénes, Dr. Havas Hugó, Havas Samu, 20-20 koronát. özv. Kohn Ödönné, Dr. Strem Tódor, 10-10 koronát. Ilona testvérei 15 kor. Samuely család 4 kor., Sauer Ede 3 kor., Steiner Mihály 2 kor., Kaufmann Béláné 6 kor., Plachte Sándorné 20 koronát összesen: 190 korona

A nkanizsai Chevra Kadisa.

— **Harczerü céllövészet.** A helyben állomásozó cs. és kir. 48 gyalogezred pótartalékos legénysége folyó évi május hó 18-án reggeli 6 óratól kezdve Kis-Kanizsa, Bajcsa, szepetneki major és a Principális kanális által határolt létéren harczerü céllövészetet fart. A rendőrfőkapitány felhivja a közönséget, hogy a jelzett terü'-let 6000 lépés körületben ezen a napon annál inkább is kikerülje, mert az ott tartózkodás életveszélyes.

— **Mi szükséges minden hölgynek?** Szép, tiszta, Ede archór. Ez a legkönnyebben és legbiztosabban az egész világon elismert és kedvelt Földes-féle Margitkremm használta által érhető el. E törvényesen védett arckenőcs sem bizonyt, sem ölmot nem tartalmaz, a szeplőt, májfoltot, pattanást és az arc mindennemü tisztátlanságát pár nap alatt eltávolitja, a ráncokat kisimitja és az arcnak finom, fiatal, rózsás szint ad. Nagy tégely 2, kicsi 1 korona. Kapható a készitőnél: Földes Kelemen gyógyszerésznél Aradon és minden gyógyszertárban.

Mert én becsületes voltam, azt te sem tagadhatod el Dénes?

Az elhizott főbiró maga is szuszogott az ideges várakozásban.

— A végét mond el, a végét...

— No akkor leghelyesebb lesz, ha te elmész. Ennek a históriának a vége nem neked való. Elmondom ha kivánod, de aztán ne engem vádolj.

Évek multán Besztercén, a bányászok és kohászok kongresszusán találkoztam ujból — igazgatómmal, aki elcsapott. A bankett alatt melléje kerültem; a pezsgőnél egyszerre csak ezzel a kérdéssel fordult felém:

— Mondja csak Retter, mi történt maga és a körtefejű (igy hivtuk mindig magunk között a szép asszony urát) között?

— Miért kérdi ezt direktor ur?

— Tudja, mert akkor én magam restelkedtem legjobban a hirtelen felmondás miatt. De kényszeritettek reá. A körtefejű a nap reggel toporzékolt, dühöngött benn az irodában és kiabálva, fenyegetve követelte, hogy önt azonnal küldjük el. Meg kellett tenni. A részvények fele az ő birtokában volt akkor. A felesége is boldog volt, amikor megtudta, hogy maga már eltávozott tőlünk. Az asszony, ugylátszik, nem igen szenvedhette magát, gyülölte...

Csend.

Retter egész szeliden jegyezte meg:

— Én voltam a hünös, de bár akkor még magam sem hittem, hogy vannak nők, kik sehogyse tudják megbecsájtani, ha a férfiak nem élnek vissza a gyenge pillanatokkal, ha bizonyos körülmények között becsületes, tisztességes is tud lenni a férfi...

— **A XX-ik század asszonya.** A jövő asszonya belepett a cirkusz társaságba, Bailey J. A. ur felfedezte az asszonyt és bájainak nem tudott ellenállni. A XX-ik század igazi amerikai asszonya, az ő elragadtató, a jelennek megfelelő kedvességével és kecsességével a vágtató lóra száll. Másik asszony mint lovászmesternő szerepel, majd megint látni női bohócokat, azonkivül több nőszereplő. Ez a lovaglás müvészetéről rendkivül szép és festői képet nyujt, és a lovaglásának sok más neme a lovon be lesz mutatva a Barnum és Bailey a föld legnagyobb látványosságában. A női bohócok ev lovászmesterek igazi ujdonságok és ezen elbüvölő mulatozás a női buvészségnek valamint a női zenészeknek előadása oly fényes, és felviditó, mely párjat ritkitja. A legtornászok osztályában szédito magasságban ugrásokat látni és 3-szoros bukfencet hanyva erkeznek a földre. Bámulatra méltó és borzalmasak a trapéz előadások. Az egész előadás azonkivül vig és mulattató jelenetekkel van vegyitve, ugy, hogy az emlitetteken kivül sokkal több ujdonság is látható. Az állatsereglet teli uj és ideges állatokkal, köztük olyan is, mely eddig egyáltalában megtekinthető nem volt. 3 csorda elefánt és több teve csoport, továbbá inpozáns benyomást kelt a 70 idomitott lónak a manézsra együtes elővezetése, hol mutatványaikkal feltünést keltenek. Az állatseregletben ezenfelül figyelmére méltók az élő emberi furcsaságok.

Az egész osztatlan látványosság május hó 27-én ide erkezik és az ujdonságok és különlegességek, 3 manézsen, 2 szinpadon, versenypályán, trapéz aparátusokon lesz elénk tárva. A müsor 100 számnál többet tartalmaz.

— **Becsapott atyafi** Szóládon a legjobb módu gazdak köze tartozik Kenesei István, de a testvérevel folytatott aláatan perlekedésből származott tetemes kiadások erösen megterhelték birtokát adósággal. Nagyon megörült hat, midőn egy ismeretlen uniforma, azt az ajánlatot sugta fülébe, hogy ő, ha tervét elfogadja, rövid pár nap alatt ismét talpra állitja. Egy féligmeddig birtokában levő bankóprésről volt a szó, melyre egy siófoki kereskedőnél már 30 frt fogalmat adott, csak az az egy baj van, hogy a meg érte járó 96 frtot nem tudja előteremteni. Felajánlta neki a masinát, nem kivánt egyebet, csak annyi bankót, amennyit fél óra alatt készithetnek. Kenesei István lépre ment. Összeszedte a kivánt összeget és a tekintetes urral együtt elindultak Siófok felé, ahova szerencsésen meg is érkeztek.

— Itt lakik a a bizonyos, — mondta az előzékeny ur, — hanem tudja, az ilyen dolog nem jó, ha sokan tudják, adja csak ide a bugyelláriát s várjon ram itt, mig visszajövök.

Kenesei István várt, mig győzte, azután tudakozódni kezdett, de az ismeretlennek nyoma veszett. Az esetet feljelentette a csendőrségnél, mely mindenfélé nyomozza a rejtélyes présszállitót.

— **Legjobb orvosság.** Mindazok, kik gyomorbaj, étvágytalanság, rossz emésztés, májfajdalmak, kólika, vérszegénység, ideges fejfájásban szenvednek, használják a világhirü Psorhofer vértisztitó labdacsokat, melyek teljesen ártalmatlanok, gyorsan és biztosan hatnak és a legelsőrendü orvosok által ajánitatnak. Hasznos szolgálatot vélünk tenni t. olvasóinknak, ha e kitünő szert b. figyelmükbe ajánljuk. 1 tekercs, mely 6 doboz á. 15 labdacs 1 05 frt. A pénz előzetes beküldése után 1 tekercset 1.25 frttért, 2 tekercset 2.30 frtért, 3 tekercset 3.35 frtért küld bérmentve Psersofer J. gyógyszertára Bécs, J. Singertrasse.

— **Különös kedvezményt** nyujt oly osztály-sorsjegyvásárlóknak, kiknek sorsjegyei ki nem huzatnak, az ország legnagyobb osztálysorsjegyelárusító helye: a nemzeti pénzváltó részvénytársaság Budapesten. Prospektust a nevezett intézet kivánatra ingyen és bérmentive küld. — 163-3

— **Lefolyt a garaton.** Kercsmár Pál gazda, hidegkuti lakos egyre észlelte, hogy aggasztóan fogy a padláson levő gabona és sehogyan se tudta annak okát kipuhatolni s meg is kérdezte az ő szerető hitvestársát, született Fortéy Judit, asszonyt következőkép:

— Aj, aj, Jutka, megint kevesebb a gabona a padláson. Valaki lopja az bizonyos, de én rálesek, aki lelke van!

Jutka asszony igyekezett megnyugtatni Pál urát, hogy biszen sok gabonát megőrlettek már s ami lejárt a garaton, az már többé nem lehet itt, meg hogy a Márci szomszédnak is vetőmagot kölcsönöztek és a többi.

Hanem Kercsmár Pál azért állandóan vigyázott s elvégre háromheti éber őrködés után tettenkapta a tolvajt, még pedig imádott hitvese személyében, aki a gabonát 2-3 malomba is elhordta és kézpénzért eladogatta, árát pedig mint szemérmetes arcpirulások között bevallotta titkos magányban és idillikus csendességben megiszogatta.

— Hát akkor mégis igazad volt, kiáltott vigasztalódva Kecsmár, a gabona csakugyan lefolyt a garaton!

— **Sütőműhelyek ellenőrzése.** A magy. kir. belügyminiszter körrendeletet intézett valamennyi vármegyei és városi törvényhatósághoz, melyben felhivja a törvényhatóságokat, hogy a közegészség szempontjából kiváló fontossággal biró sütőműhelyeket, valamint az ezekben használt edényeket és eszközöket, a feldolgozandó anyagokat és ipari készitményeket, ugyszintén a munkásokat illetőleg, egészségügyi hatóságait és közegeit, a közegészségügyi és köztisztasági szempontokból olyannyira szükséges szabályok szigoru és pontos betartására és ellenőrzésére, a váratlan műhelyvizsgálatok és szemlék elrendelése és szaporitása mellett, haladéktalanul utasittassa és időközönkint figyelmeztesse.

— **Kevés az eskimo.** Somogyvármegye törvényhatósági bizottsága májusi ülésén választás utján betöltendő lett volna az árvaszéki I jegyző állás, mely 900 frttal van dotálva s azok pályázhatnának rá, kik a jogtudományi államvizsgát letették. A csekély kvalifikációi és jó fizetés mellett se találkozott eddig pályázó az állásra, holott ez volt már a harmadik közgyülés, melynek tárgysorozatába beleforgalfatott annak választás utján való betöltése. Ilyen példa után azt kellene hinni, hogy a magyar ifjuság nem keresi a hivatalokat, pedig csak vizsgát nem szeret tenni.

Nyilttér.

Nyilvános köszönet.

Kedves kötelességemnek tartom ezuton is köszönetet mondani *Varga Mihály* urnak, a Déli Vasut nagykanizsai portásának, hogy gyürüm értékes gyémánt-kövét megtalálva, azt nekem visszaszolgáltatni sziveskedett.

Nagykanizsán, 1901. május 10.

Singer Józsefné.

195-1

Mindenütt kapható
Sarg's Kalodont
nélkülözhetlen fog paszta
fogakat tisztán, fehéren és egészségesen fenntartja.

ÉRTESITES! Van szerencsém a n. é. közönség becses tudomására hozni, hogy **női divat-termemet** f. é. május hó 1-én a Dobrovits féle házból (Fő ér) Zrinyi Miklós-utcza (azelőtt Iskola-utcza) 42. Svastics-féle házba a bazár épülettel szemben helyeztem át

Divat-termemet a n. érd. közönség legkényesebb igényeihez mérten rendeztem be s ugyanott állandóan

női-ruha varrási és szabászati tanfolyamot tartok.

A n. é. közönség szives pártfogását továbbra is kérve tisztelettel

Biróné-Dukász Riza.

Színészet.

Gazdy Aranka vendégszereplése.

Tehát láttuk és ünnepelhettük ismét *Gazdy* Arankat, a kitől három év előtt oly szép reményekkel vettünk bucsut.

Szerdán, mint *Fedora* lépett elénk a fiatal művésznő és csütörtökön mint *Laurence* Brieux »A bölcső« cimü drámájában, és igaz örömünkre szolgált, hogy *Gazdy* Aranka nagy tehetségéhez fűzött reményeinket teljesen megvalósulva láttuk.

Gazdy Aranka, aki már pályája kezdetén is elmondhatta önmagáról: „jöttem, láttam, győztem", akinek kezdő szinésznő létére is művészi sikerei voltak, ma tényleg *művésznő* a szó legvalódibb, legigazabb értelmében.

Gazdy Aranka rendkivül szép szinpadi megjelenés, sok alapos tanulmánynyal és ma már kellő rutinnal. Mélyen behatol szerepeibe, minden egyes szava igaz; az érzelmek kifejezéseiben nem vadássza a szinpadi hatást; nem kiabál, hogy a mennyországba hallassék fajdalmának kitörése; ő a környezethez szól; vele akarja megismertetni filozófiáját, őt kivánja meggyőzni igazáról. Célja az, hogy elhitesse, miszerint szerelme avagy gyülölete egyaránt igaz, mert az érzelmek tiszta forrásából, az érző szivből erednek. A változó érzelmek árnyalatait mindig élénk, de sohasem rikitó szinekben mutatja be; minden lépése, arc- és testmozdulata, hanglejtése és beszédmodora teljes harmoniában vannak érzelmeivel és a szerep követelményeivel.

Ha részleteiben birálnók *Gazdy* Aranka játékat, akkor is azon meggyőződésre jutnánk, hogy a legcsekélyebb részletre is nagy gondot fordit, és azért nyujt mindig egységes harmonikus egészet. Mint Fedora hercegnő, fenséges volt, mint Laurence: igaz. Az első este a fenségesnek, a második este pedig az igaznak hódolt közönségünk, midőn minden felvonás után zugó taps vihar közepette hétszer—nyolczszor hivta a lámpák elé a művésznőt, ki nyilt szinen is tüntető ovációban részesült.

A művésznő partnerei közül egyedül *Haras Jenőt* említhetjük fel dicséröleg, a ki Sardou drámájában mint Ipanoff Lorisz mindinkább bele melegedve szerepébe, végül méltóan osztozkodott a sok elismerő tapsban és éljenben, melyet a közönség *Gazdy*-nak juttatott.

Pénteken *New York szépe* operettet ismételték zóna-előadásban.

Szombaton Hauptmann Gerhardt nagyhirü szinmüvének *„A takácsok"*-nak volt bemutató előadása. Az előadásra visszatérünk.

A jövő héten ismét lesz vendégünk. R. *Réthy* Laura, a ki a közelmult napokban a m. kir. Operaházban aratta a babérokat, három estén át nálunk fog vendégszerepelni; mit közönségünk bizonyára örömmel vesz tudomásul, mert Réthy Laura fellépése rendkivül kellemes és elvezetdús estéket igér.

Heti műsor:

Vasárnap d. u. *Stern Izsák* életkép zónaelőadás. este *A takácsok* szinmü.
Hétfő *Aranykakas* vigjáték, zónaelőadás.
Kedd *Szép Helena* operette. *Réthy Laura* urnő vendég felléptével.
Szerda *Hoffmann meséi* opera. *Réthy Laura* urnő vendég felléptével.
Csütörtök *Vörőshaju* nepszinmü. *Réthy Laura* urnő vendég felléptével.
Péntek *Kleopátra* operette, zónaelőadás.
Szombat *Bolond* operette-ujdonság.
Vasárnap d. u. *Tartalékos férj* bohózat, zóna. este *Asszonyregiment* operette-ujdonság.

Törvényszék.

Elintézett ügyek.

Tóth László kir. tszéki elnök tanácsában:

1901. május 10.

Előadó: *dr. Kiss István.*

1. Haba Pál becsületsértés vétsége ms. fm.
2. Özv. Petrics Istvánné idegen ingatlan vagyon jogtalan elfoglalásának vétsége ms. fm.

Előadó: *dr. Neusiedler Antal*

1. Gábor (Princsics) György sulyos testi sértés vétsége hh.
2. Kis Istvánné sz. Sipos Anna könnyü testi sértés vétsége hh.

Főtárgyalásra kitüzettek.

1901. május 15.

1. Csomó István s társa lopás.
2. Horváth Mari lopás.
3. Jes Cecilia lopás.

1901. május 15.

1. Vadlya István lopás.
2. Lőrincz Péter lopás.

(*Rövidítések magyarázata*: **hh.** = helybenhagyva, **mv.** = megváltoztatva, **rmv.** = részben megváltoztatva. **ms.** = megsemmisitve, **fm.** = felmentve.)

Kisorsolt esküdtek.

A nagykanizsai kir. törvényszék f. hó 11-én *Tóth* László kir. törvényszéki elnök elnöklete alatt tartott nyilvános ülésében az 1901. ev II. üles-szakára a következő esküdteket sorsolta ki.

Rendes esküdtek:

1. Major Ferenc földmüves Nagykanizsa.
2. Tretter Mihály ny. őrnagy.
3. Dervarics Ákos földbirtokos Kilimán.
4. Baudis Ernő ny. tisztiartó Keszthely
5. dr. Dick József ügyvéd
6. Tollé Gyula számtartó Kiskomárom.
7. Jeszenszky Árpád intéző Palin.
8. Lendvai Samu könyvelő
9. Loduer Ferenc sütőmester
10. Geisl Viktor épitőmester
11. Wittenberg Ignác fütőházi főnök
12. Laskovits József esztergályos
13. dr. Rothschild Jakab ügyvéd
14. Tivolt János kávés
15. Köhler Gyula vaskereskedő
16. Horváth János ny. államgepgy. igazgató
17. Kalóczy János rajztanár
18. Reinitz József tőkönyvelő
19. Oroszváry Gyula ügyvéd.
20. Laskay Emil épitőmester Keszthely
21. Vadalma Pál kereskedő Légrád
22. Takács Péter magánzó
23. Kottler Gusztáv adótiszt
24. Sebestyén József földbirtokos Gelse
25. dr. Fried Ödön ügyvéd
26. Mátyás István bérkocsis
27. Stefics Imre földbirtokos A.-Domboru
28. dr. Szabó Zsigmond orvos
29. Oszmán Pál kereskedő Keszthely
30. ifj. Neumann Miksa kereskedő Csáktornya.

Helyettes esküdtek:

1. Kraut Samu sütőmester
2. Kő József korcsmáros
3. Berecz István bérkocsis
4. Petrics Ferenc korcsmáros
5. Pollák Miksa zongoratanár
6. Szeidmann Samu szikvizgyáros
7. Kohn Lajos kereskedő
8. Huszár Antal lakatos
9. Knausz László tkp. könyvelő
10. Goldstein Jakab fakereskedő

KERDEZZÜK MEG A HÁZIORVOST!
Krondorfi alkálikus természetes savanyuvíz
MINT NYÁLKA OLDÓ SZER
ugy magában, mint meleg tejjel vegyitve
KŐHŐGÉSNÉL, REKEDTSÉGNÉL,
TÜDŐIHURUTNÁL stb.
legjobb gyógyszerrel ajánlatik.
NEHEZEN EMÉSZTŐ, GYOMORHURUTNÁL KITŰNŐ HATÁSA VAN
Mindenütt kapható. 398 25

Csarnok.

Plágium.

Irta: *Aradi B. Imre.*

Személyek:

Egy fiatal ur. Szerkesztő
Rendőr.

Történik Budapesten. Idő: Napnap.

Előjáték.

Szin. (Budapest félreeső utcája. Egy roskadozó emeletes ház felett egy kopott táblán olvasható eme cim: A „Futár" helyi „közlöny szerkesztősége.)

Fiatal ur (ki vágyat érez magában tárcairásra, egy régebbi lapból lemásolt egy elbeszélést) Igen! ezzel fogok babért aratni! Elviszem egy szerkesztőhöz, bemutatkozom, és irok tovább, szakadatlanul! (Mosolyog) Kijátszom az irodalmárokat, ők is igy tesznek Megveszem a zsibarusok ócska ujságait; azokban lesz eszme bőven. (Rendőrhöz.) Pszt, rendőr! Hogy hivják ezt az utcát?

Rendőr (Végig nez a fiatal emberen, látja, hogy kopott a ruházata, cinikus mosolyival el bajra!)

Fiatal ur. (Tovább szaladt, meglátja a szerkesztőség cimtábláját. Felrohan az emeletre.)

— *Függöny.* —

Scherz S. L. Utóda Nagy-Kanizsán.

Minthogy 26 év óta fennálló üzletemet folyó évi szeptember 1 én átadom, az ezideig még raktáramon levő nagy választéku

ruhakelmeket, vászonnemüeket, schiffon-, szőnyegárukat, butorkelméket, ágy- és asztalteritőket, carton- és battisztárunemüeket, nap- és esőernyőket, női felöltőket

és még számos e szakmába vágó áruraktáramat képező czikkeimet rendes, de jutányos olcsó áron adom el. Teljes tisztelettel

Scherz S. L. Utóda (Felső Eisinger)
Nagy-Kanizsán, Deák Ferenc-tér
a Nagykanizsai Takarékpénztár épületében.

13—8

Első jelenet.

Fiatal ur.

Szin. (Egy félig takaritott, festetlen szoba, közepén két rozoga iróasztal, 1 szék.)

Fiatal ur (Belép a szobába, mely soba sincs bezárva, mert nincs elvinni való tárgy.) Hé! ki van itt? nincs itt senki? (Leveti felöltöjét, otthoniasan leül.) Itt fogok egykor én is ülni. (Szünet.) Tárcáim akkor fogom „másolni" — ha a holdvilág besüt az ablakon. (Elmereng; aztánkitör.) Hm! mért ne tudnék én is ugy irni, mint más ember. (Körülnéz a szobában, megfogja a szerkesztő fajtpipáját és pihenő kabátját. A kabátot felölti, a pipát megtölti, nem gondolva a következményekre.) Igy. (Lábait keresztbe fonja.) Elérkezett a regen várt napom! Szerkesztő lettem! (Szünet.) Mi voltam én tegnap? (Kitörés.) Senki és semmi! De ma tekintélyem van. (Elalszik a széken, ajkain feledve boldog mosolyát.)

Második jelenet.

Előbbi. — Szerkesztő (jő középen.)

Szerkesztő (Fütyörézve belép, meglátja a kopott fiatal uracsot. Nagy emberismereténél fogva átlát a szitán.) Mi ez? Ki ez? Ki mert ide tolakodni? Kabátom rajta, pipám a szájában, alszik mint egy mágnás! (Kirántja szájából a pipát és eltöri a fiatal ur fején.)

Fiatal ur (Nyögve felugrik.) Álom ez vagy való? (Bámulja a szerkesztőt.) Kihez van szerencsém? (Hidegen) Kit keres?

Szerkesztő. Ön, kit keres nyomorult? én a szerkesztő vagyok! Ki ön? mi ön? hogy került ide?

Fiatal ur. Én is szerkesztő vagyok — azaz még nem, de lehetek! (Felre!) Ah a fejem! (Reszketés.)

Szerkesztő (Gorombán.) Kérem mit akar?

Fiatal ur [Töredelmesen] Hát...hm... tetszik tudni colléga ur, fejembe szállott az iröi mámor. Irtam egy tárcát, e boztam önnek, hogy lapjában megjelentesse! [Liraffag] Elkápráztatva e szoba tarkáitól, szerkesztőnek érezlem magam és megtörtént, amit látni méltóztatott. [Térdre esik] Kegyelem!

Szerkesztő. Alljon fel bűnös, megbocsájtok!

Fiatal ur. Oh köszönöm! és a tárca?

Szerkesztő. Az év vége felé elolvasom és..

Fiatal ur. Kérem most még az év elején vagyunk!

Szerkesztő [Hidegen] Ide vele!

Fiatal ur. [Reszketve] Tessék!

Szerk. [olvas] Trencséni vizkárosultak és az emesztési zavar — hm, ez a cim ismerős!

Fiatal ur. Kérem csak nem gondolja, hogy..

Szerk. [Tovább olvas]. Ez plágium! On még ide merte adni? Nem fél az arconcsapásoktól? Ezt a tárcát én irtam néhány év előtt egy vidéki lap számára! Bevallja?

F. u. [Hetykén] Tagadom!

Szerk. [Erei dagadnak a haragtól] Meg tagadja? (Fojtogatás.)

F. u. Segitség! meg . foj...ttt!...

Szerk. Nem érdeme más gazember! (verekedés) Lecsukatom, szemtelen plagiátor!

F. ur. Kérem ezt én irtam! Kérek a sértésekért elégtételt! (Pofon csattan el arcán.)

Szerk. Elég?

F. ur (arcát fedve) Elég uram! (tántorogva) Hagy jon menekülni, kegyelem! [keresi az ajtót]

Szerk. Bevallja, hogy plagizált, mi?! [kezét emeli.]

F. ur Igen uram, lemásoltam az Emke kávéházban!

Szerk. Mehet! Férjen az igazok utjára!

F. ur [alát felkötöi. Megáll az ajtóban] Le mondok e dicső pályáról! [Tántorogva el középen a szerkesztő kabátjában]

A szin sötétedik,

— *Függöny.* —

Fa-szén

waggonokban

eladó.

Érdeklődők forduljanak

P. 3120 jegy alatt

Haasenstein és Vogler A. G. céghez

Münchenbe.

Jó, középfinom posztó gyapjas

tenyész-kosok

eladók

a nagy-récsei béruradalomban.

Jerfy Adolf.

Jó és olcsó órák,

évi jótállással privát vevőknek

Konrád János

óragyára

arany, ezüst és ékszer áru

szállitó-háza

Brüx, (Csehország)

Jó nickel remontoir-óra frt. 8·75.

Valódi ezüst remontoir-óra frt 5·80.

Valódi ezüst lánc frt 1·20

Nickel ébresztő óra frt 1·95

Czégem a cs. és kir. birodalmi cimerrel van kitüntetve, számtalan arany, ezüst kiállitási érem elismerő levél mint szerő-levél van biztokomban

nagy képes árjegyzék ingyen s bérmentve.

9—0

Nem a reklámnak, hanem a sok ezer ember általi személyes továbbajánlásnak, — a kik a

Richter-féle Tinct. capsici comp.-t

(Horgony-Pain-Expellert)

az utolsó 25 évben jó sikerrel használták, — köszenheti ezen igazán biztos hatású háziszer nagy elterjesztését és általános kedveltségét. Ki a *Tinct. capsici comp.-t* (Horgony-Pain-Expellert) köszvénynél, czirmnál (tagszaggatásnál), keresztcsontfájásnál, fej- és fogfájásnál, csipfájdalomnál, fájdalomcsillapitó bedörzsölésként alkalmazta, abból egy üveget mindig készletben fog tartani, hogy azt megbülésesnél is, mint levezető, elháritó szernek alkalmazhassa. Ezen rég jónak bizonyult háziszernek ára igen olcsó, tudniillik 40 kr., 70 kr. és 1 frt. 20 kr. üvegenként. — Kapható a gyógyszertárakban; Budapesten: ***Török József*** gyógyszerésznél.

Csak a „Horgony" védjegyével ellátott üvegek elfogadandók.

Richter-féle gyár Rudolstadtban, Thüring.

APRO HIRDETESEK:

Vegyes üzlet.

Eladó, vagy elcserélendő egy kisebb földbirtokkal esetleg bérbe adandó. — Egy jó forgalmu vegyes üzlet, egy ujonnan berendezett 4 járatu hengeres gőzmalom 28 hold föld birtokkal. — Czim a kiadóhivatalban.

Házeladás.

Nagykanizsán a Csányi László utcában egy adómentes uj ház jutányos feltételek mellett eladó. Bővebbet dr. Weisz Lajos ügyvéd ur irodájában.

A széchényi téren *Tóth Herics János és Dr. Rác* házai között

egy ház, 10 szobával,

istállóval, udvarral, azonnal eladó. Felvilágositást ad *Babos L.* ügyvéd (Bátori utcza 12) 172—3

Beniczkyné Bajza Lenke

kedveltje az egész magyar olvasóközönségnek. — Regényeinek tárgya megragadó, kedves és lebilincselő.

Beniczkyné Bajza Lenke

....REGÉNYEI..

Mártha. ... Regény 2 kötetben ... Ára füzve 4 kor., kötve 5.60

Helytartóné. . Regény 1 kötetben . Füzve 2.80 k. kötve 4.40

Előitélet és felvilágosultság.

Reg. 3 köt. Füzve 10 kor. kötve 14.80

Fekete könyv. Ahol a czipő szorit

2 elb. 1 köt. Ára 3 kor. diskót. 4.60

A magyar szépirodalmat kedvelő é. olvasóközönség figyelmébe ajánljuk a magyar regényirodalom egyik elsőrangu nagyjának, *Beniczkyné Bajza Lenke* fölsorolt regényeit, melyek alulirt könyvkiadóságnál s az összes minden könyvkereskedésben beszerezhetők.

FISCHEL FÜLÖP

könyvkereskedése és könyvkiadóhivatala

NAGY-KANIZSÁN

Fischel Fülöp könyvkötészete Nagy-Kanizsán.

Elvállal és készit **mindennemü könyvkötő-munkát** A FÜZÉSTŐL A LEGFINOMABB DÍSZKÖTÉSIG: valamint Paspartout emlék-albumokat diszfeliratoknak, táncrendeket a legfinomabb kivitelig

Elvállalok továbbá képek, fotografiák, tervek, rajzok és térképek cachirozását, ugy minden e szakba vágó munkát

Ház eladás.

A nagykanizsai (szerb) egyház tulajdonát képező Eötvös téri ház (hol Tóth Károly hentes albérlő) azonnal eladó bővebb felvilágositást **Dobrovits Milán** egyház gondnoknál.

A Richter-féle

Horgony-Pain-Expeller

Liniment. Capsici comp.

egy régi kipróbált háziszer, a mely már több mint 30 év óta megbizható bedörzsölésül **alkalmaztatik köszvénynél, csúznál és meghüléseknél.**

Intés. Silányabb utánzatok miatt bevásárláskor mindig figyelemmel legyünk a **„Horgony"** védjegyre és a **„Richter"** czégjegyzésre.

80 f., 1 k. 40 f. és 2 k. árban úgyszólvan minden gyógyszertárban kapható. **Főraktár: Török József** gyógyszerésznél **Budapesten.**

Richter F.-Ad. és társa,
czász. és kir. udvari szállitók,
Rudolstadt.

60 év óta udvari istállókban, e nagyobb katonai és polgári istállókban használatban, nagyobb fáradozás előtti és utáni erősbitésre rángatódzásnál az idegek merevségénél stb. lovakat az idomitásnál kiváló tevékenysége képesíti. Valódi csak a fenti védjegygyel, kapható Ausztria-Magyarország összes gyógyszertáraiban és drogueriáiban.

Franz Joh. Kwizda cs. és kir. osztr.-magyar és román kir. udvari szállító gyár **kerü el gyógyszerésznél Korneuburgban Bécs mellett**

Több szaz kiváló orvos által ajánlva A legzletesebb, és legolcsóbb asványvíz kapható mind a jobb fűszerkereskedésben vendéglőben.

A nagyon tisztelt közönség

figyelmét felhivjuk, dúsan felszerelt **fűszer, festék gyarmat**, legfinomabb **tábla** és **aixi olajok** valódi **jamaikai rum, orosz thea, likőrök** továbbá **milly-gyertya, szappan, rizskeményitő, mandola, morzsolt szőlő, olasz, jappán, indiai rizs, szalon petroleum** és minden e szakmába vágó czikkekre.

Asványvizek, denaturált szesz félliteres palaczkokban Megbizható cziraképpes **mezőgazdasági vetemény magvak.**

Trifaili-kőszén eladás nagyban és kicsinyben.

Az összes budapesti **gőzmalmok lisztjéből**, mindig jelentékeny raktár. **Postai megrendelések pontosan eszközöltetnek**, olcsó versenyárak mellett.

A régi jó hirnévnek örvendő, a mai igényeknek teljesen megfelelő és újjá átalakitott fűszerüzletünk és sok évi tapasztalataink nemkülönben a nagy verseny késztet bennünket fenti árak-ajánlatára, melynek minél számosabb pártfogásukat alázattal kéri

Balaton Testvérek
fűszer, hazai termény és lisztkereskedése
Nagy-Kanizsán
10—52 Eötvös tér a „barát pékhez."

Chief Office 48. Brixton-Road. London S. W.

Digestiv

valódi angol egyetemes emésztőpor **Thierry A.** gyógyszerésztől **Pregradában.** Felülmúlhatatlan és elérhetetlen mint gyomorerősitő, étvágybresztő, az emészt és elősegitő. Minden doboz a gyáros aláirásával van ellátva. — Egy doboz ára a pénz előleges beküldése mellett

3 korona

és közvetlenül küldi

THIERRY A. gyógyszerész
balzsam-gyára
PREGRADA (Rohitsch-Sauerbrunn mellett)

VILAGCIKK! Törv. védett hazai gyártmány, mely felülmúl minden más fogtisztitó szer.

Legkellemesebb, legkitünőbb és nélkülözhetlen

Fogtisztitó-szer tubusban,

fehéritl, konzerválja a fogakat, frissiti, üditi a szájat.

— egy tubus 60 fillér. —

Kapható mindenütt.

Egyedüli készitő és fővételi és küldési raktár:

SAVOLY illatszergyára

hygien kosmet. laboratorium.

BUDAPEST, VII Damjanich-utcza 28.

Raktár s fiókügylet: Temesvár

Főraktár Nkanizsán: *Weisz és Ledofszky, Kaszli testvérek Armuth Sándor és Sauer Ignác utódai Boronkay Károly*

Egy doboz ára 1 frt. 20.

KLYTHIA a bőr ápolására

az arczbőr szépitésére és finomitására **PUDER**

Legelegánsabb, toilette, báli és salon puder.

Fehér, rózsaszin vagy sárgás.

Vegyileg analyzálva és ajánlva **Dr. J. J. Pohl** cs. kir. tanár által **Bécsben**

Ellismerő levelek a legjobb körökből minden dobozhoz mellékelve vannak.

GOTTLIEB TAUSSIG

cs. és kir. udv. toilette-szappan és illatszergyára

Főraktár: BÉCS, I. Wollzeile 3.

Szétküldés utánvét vagy az összeg előleges beküldése mellett.

Kapható a legtöbb illatszer-, drogua-kereskedésben gyógyszertárban. *Nagykanizsán:* Alt és Bohm Keleti M. Mór és Kreisz Gyula czégeknél.

Pontos és a közönség érdekelt szolgáló figyelmes kiszolgálás.

Értesités.

Van szerencsém a nagytekintetü közönséget tisztelettel értesiteni hogy a

tavaszi idényre

a legujabb divat szerint mindennemü ruhákat, a **legfinomabb minőségtől** a legolcsóbbig figyelmes és telette jutányos kiszolgálás mellett készitek.

Ez a kalommal bátorkodom a tekintetes **m. kir. állatorvos urak** tig elmet felhivni **egyenruha készitmenyelmre**, melyeket a legpontosabban, előirás szerint legjutányosabban, kitünő minőségben és izléses kivitelben szolgálok ki

Vidéki megrendelések kellő figyelemmel eszközöltetnek

A n. erd. közönség becses támogatását és szives megrendelését kéri *mély tisztelettel:*

KAUFMANN MÓR férfiszabó

ELEK fő-ház.

Nagy választék kitünő minőségü, diratos belföldi, angol és franczia kelmékben

Kaszli testvérek

Tisztelt Asszonyom!

A világ legcélszerübb és legkedveltebb mosóeszköze a valódi

Lessive Phenix mosópor,

a mely a legtöbb kórházban, gőzmosodában, kolostorban, nyilvános intézetek és előkelő háztartásokban nagy előszeretettel használtatik.

Egy próba a valódi Lessive Phenix mosóporral

meggyőződtet a rendkivüli előnyökről pénz, idő- és személyzet megtakaritásról és a ruha rendkivüli tisztaságáról.

LESSIVE PHENIX.

A valódi „LESSIVE PHENIX" mosópor hazai gyártmány, teljesen clormentes, jótallás mellett, ártalmatlan a fehérnemüre és csakis oly csomagokban valódi, melyek egyedüli tulajdonosa J. PICOT, PARIS, aláirásával vannak ellátva.

Számtalan elismerő levél. Kapható minden füszerkereskedésben és drogériában használati utasitással.

Igazgatóság: **Budapest, Károly-körut 19. sz.**

Fernolendt

Cipőkenőcs, a legjobb fénymáz a világon, gyorsan koromfekete szint ád és a bőrt tartóssá teszi.

Alapittatott 1832. 128—12 **Mindenütt kapható.**

Gyári raktár: Wien, I., Schulerstrasse Nr. 21.

Déli Jég és Viszontbiztositó Társaság

magyarországi osztálya

Budapest, Váci-u. 20 sz. az „Adria" bizt. t. házában.

Báró Podmaniczky Frigyes intéző.

Teljesen befizetett alaptőke 3,000.000 kor.
Tartalékok . . . . 2,383.774 kor.

Ezen, a cs. kir. szab. »*ADRIA biztositó társulat*« védnöksége alatt megalakult társaság biztosit különféle terményeket jégkár ellen a legkedvezőbb feltételek és a legjutányosabb dijak mellett. 142—3

Biztositási ajánlatokat elfogadnak és felvilágositásokat készségesen adnak az „Adria biztositó-társulat" összes vezér-, fő- és kerületi ügynökei.

Főügynökök: *LŐWY ADOLF, WEISZ és SCHMIDT.*

Gyomorbetegeknek,

kik meghülés, gyomortulterhelés, élvezhetlen, nehezen emészthető, tulhideg, vagy meleg eledelek avagy szabálytalan életmód által **gyomorbajban, gyomorkatharusban, gyomorgörcsben, gyomorfájdalmakban, nehéz emésztésben, vagy nyálkásodásban** szenvednek, azoknak alábbi kitünő háziszer ajánltatik, melynek gyógyhatása már rég kipróbáltatott.

Ezen emésztési és vértisztitó szer

a Hubert Ullrich-féle növénybor

Ezen növény-bor kitünő gyógyerejünek talált növényekből jó borral vegyitve készül, erősiti és felelevenüi az emberi gyomorszerveket anélkül, hogy gyomorhajtó szer volna. Ezen növény-bor eltávolitja a véredények zavarait, tisztitja a vért, minden romlott betegséget előidéző anyagoktól és hathatósan működik az egészséges vérképzésre.

Ezen növény-bor idejekorán történő használatnál már a gyomorbajokat csirájában elfojtja. Nem szabad tehát késlekedni és mindan más erős, maró, az egészségre ártalmas szerektől ezen növény-bor használatát előnyben kell részesiteni. Minden symptomák mint *főfájás felbőfögés, gyomorégés, felfuvás, rosszullét*, melyek *chronikus gyomorbajoknál* a leggyakrabban fordulnak elő, már a kezdetleges használatnál megszünnek.

Székrekedések és ennek kellemetlen következményei, mint *szorulás, kólikafájdalmak, szivverés, álmatlanság, májvértorlódás*, ezen növény-bor által gyorsan és *enyhén* szüntetnek meg. Ezen növény-bor megszüntet minden *emészthetetlenséget*, a gyomor-szerveknek felfrissülést nyujt és könnyü székbeállás folytán minden alkalmatlan anyagot a gyomor és belekből eltávolit.

Halvány, aszott kinézés, vérhiány, elerőtlenedés legtöbb esetben rossz emésztés, hiányos vérképzés és májbetegségnek a következményei. Teljes *étvágytalanság, ideges kimerültség* és *kedélyletenség*, ugy *főfájás*, mint *álmatlanság* lesznyili az embert. A növény-bor az elgyengült életerőnek frisséget ad. A növény-bor emeli az étvágyat, elősegiti az emésztést, erősiti az anyagváltozást, javitja a vérképződést, megnyugtatja a felizgatott idegeket és a betegnek *uj erőt* és *uj életet* szerez. Számos elismerő és köszönő iratok tanusitják mindazt.

A növény-bor üvegenkint 3 korona és 4 koronáért kapható Kaposvárott Szabados Imre gyógyszertárában, továbbá a következő gyógyszertárakban: Toponár, Sárd, Mernye, Igal, Szili, Szakcs, Kocsola, Ó-Dombovár, Magocs, Sárd, Kis-Hárságy, Hatvan, Szigetvár, Szulok, Babócsa, Csokonya, Nagy-Atád, Felső Segesd, Nagy-Bajom, Böhönye, Nemes-Vid, Marczali, Kéthely, Vámos, Gamás, Lengyeltóti, Karád, Boglár, Tab, F.-Iregh, Tamási, Pincehely, Rigöly, Nádasd, Szt.-Lőrinc Szabolcs, Pécsvárad, Pécs és az ország minden gyógyszertárában.

A készitő ég: „Hubert Ullrich, Lipcse, Weststrasse 82"

A kaposvári gyógyszertárak három és több üveg növény-bort eredeti áron bérmentve szállitanak osztrák-magyar monarchia bármely vidékére.

Utánzásoktól óvakodni kell és kizárólag HUBERT ULLRICH-féle növény-bor kérendő.

Az én növény-borom nem titkos szer, alkatrészei a következők: Malagabor 450,0, borszesz 100,0, glycarin 100,0, vörösbor 240,0, madárberkenye-iz, 320,0, kő mányvíz, Anis, Holánygyökér, amerikai érőgyökér, Enzian- és Kálmusgyökér á 10,0.

Szőlőmivelők és mezőgazdák számára!

A szőlőtelepek befecskendezéséhez

valamint

a gyümöcsfákat károsito rovarok

továbbá a segecs és tormánc teljes kiirtására.

Mayfarth Ph. és társa-féle

szabadalmazott

önműködő

ugy hordozható, mint kocsira szerelt

„SYPHONIA"

eskendő, a legjobbaknak bizonyultak, a melyek szivattyuzás nélk[illegible] fo dékot önműködőleg a növényekre permetznek. Ezen fecskendők [illegible] ezerre menő példánya van alkalmazásban és számos elismerő [illegible] igazolja ezeknek elvitázhatlan kiválóságát minden más rend[illegible]el szemben.

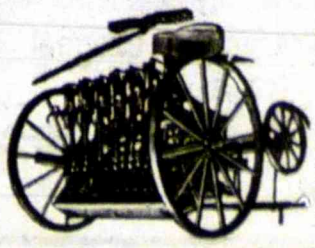

A legjobb vetőgépek

Mayfarth Ph. és társa legujabb szerkezet

„AGRICOLA"

(tolóvetőkerék-rendszer) vetőgépei.

Mindennemű mag- és különböző magmennyiség számára, váltókerekek nélkül, domb- avagy síkon a legkönnyebb járás, legnagyobb tartósság és mind amellett a legelőbbe o által tünnek ki.

A löhl eteegnagyobb munka-, idő- és pénzmegtakarítást teszik lehetővé.

Különlegességek széna- és szalmapréseк- kézi használatra, kerica morzsolók, csepiógépek, járgányok, gabonarostáк, tríeurők, ekék, hengerek és boronákban a legujabb rendszer és elismert legjobb alkotás alkalmazása mellett gyártanak és szállitanak

Mayfarth Ph. és Társa

cs. és kir. kiz. szabadalmazott mezőgazdasági gépgyárak

BECS, II. TABORSTRASSE 71

több mint 400 arany-, ezüst és bronzéremmel kitüntetve.

— Kimeritő árjegyzékek és elismerő okiratok kivánatra ingyen küldetnek —

33—10 Képviselők és ismeretadók alkalmaztatnak.

Képeslevelező-lap ujdonságok

— a legművészibb kivitelben kaphatók —

Fischel Fülöp

könyvkereskedésében

NAGY-KANIZSAN.

Ferencz József keserüviz

az egyedüli elismert kellemes izü természetes hashajtószer.

Ház eladás.

A nagykanizsai (szerb) egyház tulajdonát képező Eötvös téri ház (hol Tóth Károly hentes albérlő) azonnal eladó bővebb felvilágositást **Dobrovits Milán** egyház gondnoknál.

A Richter-féle

Horgony-Pain-Expeller

Liniment. Capsici comp.

egy régi kipróbált háziszer, a mely már több mint 30 év óta megbizható bedörzsölésül alkalmaztatik **köszvénynél, csuznál** és **meghüléseknél.**

Intés. Silányabb utánzatok miatt bevásárláskor mindig figyelemmel legyünk a **„Horgony"** védjegyre és a **„Richter"** czégjegyzésre.

80 f., 1 k. 40 f. és 2 k. árban **úgyszólván minden** gyógyszertárban kapható. **Főraktár: Török József** gyógyszerésznél **Budapesten.**

Richter F. Ad. és társa,
csász. és kir. udvari szállitók,
Rudolstadt.

VILAGCIKK! Törv. védett hazai gyártmány, mely felülmul minden más fogtisztitó szer.

Legkellemesebb, legkitünöbb és nélkülözhetlen

Fogtisztitó-szer tubusban,

fehéritl, konzerválja a fogakat, frissiti, üditi a szájat.

— egy tubus 60 fillér. —

Kapható mindenütt.

Egyedüli készitő és főszétküldési raktár:

SAVOLY illatszergyára

hygien. kozmet. laboratorium.

BUDAPEST, VII. Damjanich-utcza 28.

Raktár s fioküzletem: Temesvár

Főraktár Nkanizsán: *Weisz és Ledofszky, Kasztl testvérek Armuth Sándor és Sauer Ignác utódu Boronkay Károly*

Kwizda-féle Restitutionsfluid

Ára 1 üveg 2 korona 80 fillér.

Cs. és kir. szab. mos-étiz lovak számára.

60 év óta udvari istállókban, e nagyobb katonai és polgári istállókban használatban, nagyobb fáradozás előtti és utáni erősbitésre rángatódzásnál az idegek merevségénél stb. lovakat az idomitásnál kiváló tevékenysége képesiti. Valódi csak a fenti védjegygyel, kapnató Ausztria-Magyarország összes gyógyszertáraiban és drogueriáiban.

Franz Joh. Kwizda cs. és kir. osztr.-magyar és román kir. udvari szállitó és **kerü el gyógyszerésznél Korneuburgban Bécs mellett**

A nagyon tisztelt közönség

figyelmét felhivjuk, dusan felszerelt **füszer, festék gyarmat,** legfinomabb **tábla és aixi olajok** valódi **jamaikai rum, orosz thea, likörök** továbbá **milly-gyertya, szappan, rizskeményitő, mandola, morzsolt szőllő, olasz, jappán, indiai rizs, szalon petroleum** és minden e szakmába vágó cikkekre.

Asványvizek, denaturált szesz lélliteres palaczkokban. Megbizható csiraképes mezőgazdasági **vetemény magvak.**

Trifaili-kőszén eladás nagyban és kicsinyben.

Az összes budapesti **gőzmalmok lisztjéből,** mindig jelentékeny raktár. **Postai megrendelések pontosan eszközöltetnek,** olcsó versenyárak mellett.

— A régi jó hirnévnek örvendő, a mai igényeknek teljesen megfelelő és ujjá átalakitott füszerüzletünk és sok évi tapasztalataink nemkülönben a nagy verseny késztet bennünket fenti árak ajánlatára, melynek minél számosabb pártfogásunkat alázattal kéri

Balaton Testvérek
füszer, hazai termény és lisztkereskedése
Nagy-Kanizsán
Eötvös tér a „barát pékhez,"

Több szaz kiváló orvos által ajánlva. A legizletesebb és legolcsóbb asványvíz kapható mind a jobb füszerkereskedésben vendégőben.

Chief-Office 48. Brixton-Road. London S. W.

Digestiv

valódi angol egyetemes emésztőpor **Thierry A.** gyógyszerésztől **Pregradában.** Felülmul hatalmas és elérhetetlen mint gyomorerősitő, étvágygerjesztő, az emészt és elősegitő. Minden doboz a gyártó aláirásával van ellatva. — Egy doboz ára a pénz előleges beküldése mellett

3 korona

és közvetlenül küldi

THIERRY A. gyógyszerész
balzsam-gyára
PREGRADA (Rohitsch-Sauerbrunn mellett)

Egy doboz ára 1 frt. 20.

KLYTHIA a bőr ápolására

az arczbőr szépitésére és finomitására **PUDER**

Legelegánsabb, toilette, báli és salon puder.

Fehér, rózsaszin vagy sárgás.

Vegyileg analyzálva és ajánlva **Dr. J. J. Pohl** cs. kir. tanár által **Bécsben**

Elismerő levelek a legjobb körökből minden dobozhoz mellékelve vannak.

GOTTLIEB TAUSSIG

cs. és kir. udv. toilette-szappan és illatszergyára

Főraktár: BÉCS, I. Wollzeile 3.

Szétküldés utánvét vagy az összeg előleges beküldése mellett.

Kapható a legtöbb illatszer-, drogua-kereskedésben és gyógyszertárban. *Nagykanizsán:* Alt és Bohm Keleti M. Mór és Kreiner Gyula czégeknél.

Értesités.

Van szerencsém a nagytekintetü közönséget tisztelettel értesiteni, hogy a

tavaszi idényre

a legujabb divat szerint mindennemü ruhákat, a **legfinomabb minőségtől** a legolcsóbbig figyelmes és felette jutányos kiszolgálás mellett készitek.

Ez a kalommal bátorkodom a tekintetes **m. kir. állatorvos urak** figyelmét felhivni **egyenruha készitményemre,** melyeket a legpontosabban, előirás szerint legjutányosabban, kitünő minőségben és izléses kivitelben szolgálok ki.

Vidéki megrendelések kellő figyelommel eszközöltetnek.

A n. erd. közönség becses támogatását és szives megrendelését kéri *mély tisztelettel:*

KAUFMANN MÓR férfiszabó

ELEK főte ház.

Nagy választék kitünő minőségü, diratos belföldi, angol és francia kelmékben

Pontos és a közönség érdekeit szolgáló figyelmes kiszolgálás.

Kizárólag megrendelésre dolgozva és olcsóbb árakkal.

Tisztelt Asszonyom!

A világ legcélszerűbb és legkedveltebb mosóeszköze a valódi

Lessive Phenix mosópor,

a mely a legtöbb kórházban, gőzmosóban, kolostorban, nyilvános intézetek és előkelő háztartásokban nagy előszeretettel használtatik.

Egy próba a valódi Lessive Phenix mosóporral

meggyőződtet a rendkívüli előnyökről pénz, idő- és személyzet megtakarításról és a ruha rendkívüli tisztaságáról.

LESSIVE PHENIX.

A valódi „LESSIVE PHENIX" mosópor hazai gyártmány, teljesen ciormentes, jótállás mellett, ártalmatlan a fehérneműre és csakis oly csomagokban valódi, melyek egyedüli tulajdonosa J. PICOT, PARIS, aláírásával vannak ellátva.

Számtalan elismerő levél — Kapható minden fűszerkereskedésben és drogériában használati utasítással.

Igazgatóság: **Budapest, Károly-körut 19. sz.**

Fernolendt

Cipőkenőcs, a legjobb fénymáz a világon, gyorsan koromfekete szín ád és a bőrt tartóssá teszi.

Alapittatott 1832. 128—12 **Mindenütt kapható.**

Gyári raktár: Wien, I., Schulerstrasse Nr. 21.

Déli Jég és Viszontbiztosító Társaság

magyarországi osztálya

Budapest. Váci-u. 20 sz. az „Adria" bizt. t. házában.

Báró Podmaniczky Frigyes intéző.

Teljesen befizetett alaptőke 3,000.000 kor.
Tartalékok . . . . 2,383.774 kor.

Ezen, a cs. kir. szab. »*ADRIA biztosító társulat*« védnöksége alatt megalakult társaság biztosít különféle terményeket jégkár ellen a legkedvezőbb feltételek és a legjutányosabb díjak mellett. 142—3

Biztosítási ajánlatokat elfogadnak és felvilágosításokat készségesen adnak az „Adria biztosító-társulat" összes vezér-, fő- és kerületi ügynökei.

Főügynökök: *LŐWY ADOLF, WEISZ és SCHMIDT.*

Gyomorbetegeknek,

kik meghűlés, gyomortulterhelés, élvezhetlen, nehezen emészthető, tulhideg, vagy meleg ételek avagy szabálytalan életmód által **gyomorbajban, gyomorkatharusban, gyomorgörcsben, gyomorfájdalmakban, nehéz emésztésben, vagy nyálkásodásban** szenvednek, azoknak alábbi kitűnő háziszer ajánltatik, melynek gyógyhatása már rég kipróbáltatott.

Ezen emésztési és vértisztító szer

a Hubert Ullrich-féle növénybor

Ezen növény-bor kitűnő gyógyerejűnek talált növényekből jó borral vegyitve készül, erősíti és feleleveníti az emberi gyomorszerveket anélkül, hogy gyomorhajtó szer volna. Ezen növény-bor eltávolítja a véredények zavarait, tisztítja a vért, minden romlott betegséget előidéző anyagoktól és hathatósan működik az egészséges vérképzésre.

Ezen növény-bor idejekorán történő használatnál már a gyomorbajokat csirájában elfojtja. Nem szabad tehát késlekedni és minden más erős, maró, az egészségre ártalmas szerektől ezen növény-bor használatát előnyben kell részesíteni. Minden symptomák mint *főfájás, szédülés, gyomorégés, felfuvás, rosszullét*, melyek *chronikus gyomorbajoknál a legnyomorúbban fordulnak elő*, már a kezdetleges használatnál megszűnnek.

Székrekedések és ennek kellemetlen következményei, mint *szorulás, kólikafájdalmak, szieverés, álmatlanság, májérzékenység*, ezen növény-bor által gyorsan és *enyhén* szüntetnek meg. Ezen növény-bor megszüntet minden *emészthetetlenséget*, a gyomor-szerveknek felfrissülést nyújt és könnyű székbeállás folytán minden alkalmatlan anyagot a gyomor és belekből eltávolít.

Halvány, aszott kinézés, vérhiány, elerőtlenedés legtöbb esetben rossz emésztés, hiányos vérképzés és májbetegségnek a következményei. Teljes *étvágytalanság, ideges kimerültség* és *kedvetlenség*, úgy *főfájás*, mint *álmatlanság* lesznek az embert. A növény-bor az elgyengült életerőnek frissőget ad. A *növény-bor* emeli az étvágyat, elősegíti az emésztést, erősíti az anyagváltozást, javítja a vérképződést, megnyugtatja a felizgatott idegeket és a betegnek *uj erőt* és *uj életet szerez*. Számos elismerő és köszönő iratok tanúsítják mindezt.

A növény-bor üvegenkint 3 korona és 4 koronáért kapható Kaposvárott Szabados Imre gyógyszertárában, továbbá a következő gyógyszertárakban: Toponár, Sárd, Mernye, Igal, Szili, Szakcs, Kocsola, Ó-Dombovár, Magocs, Sárd, Kis-Hárskány, Hatvan, Szigetvár, Szulok, Babócsa, Csokonya, Nagy-Atád, Felső Segesd, Nagy-Bajom, Böhönye, Nemes-Vid, Marcali, Kéthely, Vámos, Gamás-Lengyeltóti, Karád, Boglár, Tab, F.-Iregh, Tamási, Pincehely, Bogöly, Nádasd, Szt.-Lőrinc Szabolcs, Pécsvárad, Pécs és az ország minden gyógyszertárában.

A készítő cég: „Hubert Ullrich, Lipcse, Weststrasse 82"

A kaposvári gyógyszertárak három és több üveg növény-bori eredeti áron bérmentve szállitanak osztrák-magyar monarchia bármely vidékére.

Utánzásoktól óvakodni kell és kizárólag **HUBERT ULLRICH**-féle **növény-bor** kérendő.

Az ön növény-borom nem titkos szer, alkatrészei a következők: Malagabor 450,0, borecet 100,0, glycerin 100,0, vörösbor 240,0, madárbirsenyo-ix, 320,0, kő ményvix, Anis, Hársgyökér, amerikai érőgyökér, Enzian- és Kálmusgyökér á 10,0.

Szőlőmivelők és mezőgazdák számára!

A szőlőtelepek befecskendezéséhez

valamint

a gyümölcsfákat károsító rovarok

továbbá a segecs és tormánc

teljes kiirtására.

Mayfarth Ph. és társa-féle

szabadalmazott

önműködő

ugy hordozható, mint kocsira szerelt

„SYPHONIA"

eszkenő, a legjobbaknak bizonyultak, a melyek szivattyuzás nélkül folyadékot **önműködőleg** a növényekre permetznek. Ezen fecskendők **ezerre menő példánya** van **alkalmazásban** és számos elismerő nyilatkozat igazolja ezeknek elvitázhatlan kiválóságát minden más rendszerű szemben.

A legjobb vetőgépek

Mayfarth Ph. és társa legujabb szerkezete

„AGRICOLA"

(tolóvetőkerék-rendszer) vetőgépei.

Mindennemű mag- és különböző magvasságú magvak számára, váltókerekek nélkül, dombon vagy síkon a legkönnyebb járás, legnagyobb tartósság és mind emellett a legtökéletesebb munka által tűnnek ki.

A lóhi eszegnagyobb munka-, idő- és pénzmegtakarítást teszik lehetővé.

Különlegességeket szénás- és szalmapréseket, kézi használatra, kézi korica morzsolók, csepelőgépek, járgányok, gabonarostálók, trieurök, ekék, hengerek és boronákban a legujabb rendszer és elismert legjobb alkotás alkalmazása mellett gyártanak és szállitanak

Mayfarth Ph. és Társa

cs. és kir. kiz. szabadalmazott mezőgazdasági gépgyárak

BECS, II, TABORSTRASSE 71

több mint 400 arany-, ezüst és bronzéremmel kitüntetve.

— Kimerítő árjegyzékek és elismerő okiratok kívánatra ingyen küldetnek —

38—10 Képviselők és ismertetők alkalmaztatnak.

Képeslevelező-lap ujdonságok

— a legművészibb kivitelben kaphatók —

Fischel Fülöp

könyvkereskedésében

NAGY-KANIZSAN.

Ferencz József keserüviz

az egyedüli

elismert kellemes ízű természetes

hashajtószer.

A ZALA

kiadóhivatala

Fischel Fülöp könyvkereskedése

Nagy-Kanizsán

árusitja

Dreyfus Alfréd

öt év életemből

czimü óriási szenzációt keltő emlékiratait, eredeti rajzaival és kézirásaival.

Bolti ára 3 kor. 50 fil.

Megjelent: május 1-én.

Vidékre 3 kor. 70 fill. előleges beküldése mellett a munkát bérmentve küldjük.

Nélkülözhetlen és utolérhetlen, hatása kitünő. Világcikk, kivitel minden országba

THIERRY A. balzsamát

[melyet az egészségügyi hatóság megvizsgált]

az egész világ kedveli és mindenütt keresik. Csak akkor valódi, ha az oldalt látható **zöld**, a törvényszéknél bejegyzett „apáca" védőjegygyel van ellátva. Felülmulhatatlan szer minden mell-, máj-, gyomorbetegség ellen stb. külsőleg is kitünően hat és **sebet gyógyit.**

Egy próbaüveg bérmentesen 1 korona 20 fillér. Szétküldés csak előzetes fizetés esetén.

Thierry A. centifolia kenőcse

(csodakenőcsnek nevezik)

utolérhetetlen szivó éreiü és gyógyitóhatásu. Operációkat a legtöbb esetben fölöslegessé teszi. E kenőcsesel egy 14 éves, gyógyithatatlannak tartott csontszu, ujabban egy 22 éves rákszerü bajt gyógyitottak meg. Antiszeptikus és gyógyitóhatásu mindenféle seb gyuladásánál.

Próbatégely bérmentve 1 korona 80 fillér. Csak előzetes fizetés esetén küldjük meg.

Óvakodjunk utánzatoktól és kerüljék az értéktelen ugynevezett házi kenőcsöket és más effeléket.

Czim: A. THIERRY, gyógyszertár és gyár a Védőangyalhoz.

Prégrada, Prágerhof felé, a Déli Vasút mentén.

Prospektus ingyen és bérmentve.

Eszerek soha sem romlanak meg és jó azokat használatra készen a házban tartani. A összes müvelt államokban bejegyzett védőjegy-mnek utánzatát a törvény üldözi.

Hirdetések

fölvétetnek e lap kiadóhivatalában Nagy-Kanizsán.

Kitünő, gyakorlatilag képzett

gazdatiszt,

ki már évtizedeken át nagy gazdaságokat önállóan kezelt, a gazdaság minden ágában jártas és kitünő bizonyitványokkal rendelkezik

állást keres.

Czim: a kiadóhivatalban.

Az „Anker"

élet és járadék biztosító társaság.

Alapittatott 1858-ban.

A társaság vagyona 1900. decz. 31-én	138 millió kor.
Biztositási állomány „ „ „	505 millió kor.
Eddigi kifizetések	223 millió kor.

Legolcsóbb dijtételek és legelőnyösebb feltételek mellett köt haláleseti vegyes és gyermekbiztositásokat, továbbá életjáradékot.

Mindennemü felvilágositással szolgál és ügynököket keres:

178—3 Zalavármegyei főügynökség:

Havas Samu és fia czégnél

Nagy-Kanizsán.

Trifaili portland cementet

a legjutányosabb, szabott árban ajánlok.

Városi elárusitó hely ugy nagyban, mint kicsinyben: *Neu és Klein* és *Schwartz és Tauber* czégeknél *N Kanizsán*

Klein Vilmos

158—12 **Nagy-Kanizsa — Pályaudvar**

„Schimandl-Zár"

riadó biztonsági zár betörések ellen!

Szabadalmazva az összes államokban! *Egyedüli biztos védelem betörések ellen!*

Fontos bankok, ékszerészek, kereskedők, gyárosok, háztulajdonosok, magánlakások, stb. részére.

T. cz. A „Schimandl-zár" mely a betörők ellen az egyedüli biztos óvszer, egy csinosan fényezett ajtó zár, amelyet csupán az erre szolgáló kulcscsal lehet kinyitni. A legcsekélyebb kisérletre, hogy azon zárat idegen, vagy tolvajkulcscsal kinyitsák, avagy az ajtórészek betörésére irányuló kisérletre is, egy kalapács kapcsolódik ki, a mely egy villamos csengővel érintkezve azt mozgásba hozza, illetőleg a megkisérelt erőszakos kinyitást riadó csengéssel jelzi. A betörés kisérletének megakadályozására szolgáló csengő tetszés szerint alkalmazható a cselédszobában, a házmesternél, vagy bármely más alkalmas helyen. Kivánatra ugyanazon emeltyűvel egy ugyanitt alkalmazott lőveg is nagy darranással elésüthető, amely az alvó szomszédságot is felriasztja. A Schimandl-zár minden féle ajtón, alfakon, redőnyön, pincze és padlás ajtón szóval mindenütt könnyen alkalmazható ahol betörés elháritandó és feltétlenül meghiusitóan jelzi minden betörési kisérletet. A „Schimandl-zár", melyből ezrek vannak már használatban, darabonkint 15 koronába kerül.

159—25

Almafák megóvására

vértetű elleni óvszer kapható:

Rathmann Testvérek

vas és füszerkereskedésében Nagy-Kanizsa Teleki-utca sarkán.

Kereskedők, gyárosok, ügyvédek és általában mindenki részére legjobban és legolcsóbban szerez informatiót a

Securitas

alapittatott 1880.

Tudakozó iroda

tulajdonos: Neumann Ármin

Budapest

V. Kálmán utcza 12 sz.

Magyar Biztositási Iroda

Budapest,

VII, Rózsa utcza 35. sz. I. em. 15.

Ezennel értesitjük a biztositó magyar közönséget, hogy Budapesten

„Magyar Biztositási Iroda"

cím alatt egy oly intézményt létesitettünk, mely a külföldi hasonló nagy vállalatok mintájára, hivatva lesz a biztositási ügyekben utba igazitással szolgálni, teljesen díjmentesen tanácsot adni s a közönség érdekeit a biztositó vállalatok előtt képviselni.

Irodánk elvállalja az uj biztositások felvételét, a legnagyobb kölcsönöket eszközli ki, eljár károk és perek esetén, nem megfelelő kötvényeket megfelelőkkel kicserél. Szóval mind azon ügyekben a közönség szolgálatára áll, a hol a bonyolult biztositási ügyekben tanácscsal, utmutatással szolgálhat.

Tekintve, hogy irodánk semminemü ügynökséggel összeköttetésben nem áll, (nem is tévesztheto össze ügynökséggel) mindazon kedvezményeket és jutalmakat melyeket biztositások közvetitésénél társaságok az ügynöknek fizetni szoktak, mi a feleknek átengedjük.

Semminemü jutalékot vagy költséget fel nem számitunk. Mindazok, akik valamely társaság képviseletét előnyös feltételek mellett óhajtják elvállalni, bizalommal forduljanak hozzánk.

Budapest, 1901. április 25-én.

Magyar Biztositási Iroda

Budapest, VII. ker., Rózsa-utca 35. sz., I. em.

Nyujtsunk kezet a szerencsének!

Már sokan szerencsések lettek egy nálunk vásárolt sorsjegy által.

A legesélydusabb sorsjáték a világon a mi m. kir. osztálysorsjátékunk.

100.000 sorsjegyre 50.000 pénznyeremény jut.

Legnagyobb nyeremény esetleg

1.000,000 korona.

1 jutalom **600 000**, **1** nyeremény á **400.000 200 000**, **2** á **100.000**, **1** á **90.000 80 000**, **70 000**, **2** á **60 000** **1** á **40.000**, **5** á **30.000**, **1** á **25 000 7** á **20 000**, **3** á **15.000**, **31** á **10.000**, **67** á **5000**, **3** á **3000**, **432** á **2000 763** á **1090**, **1238** á **500**, **90** á **300**, **31700** á **200**, **3900** á **170**, **4900** á **130 50** á **100**, **3900** á **80**, **2900** á **40**. Összesen

13,160.000 korona, azaz Tizenhárom millió 160.000 korona

SZERENCSENAPTÁR 1901. ÉVRE.

Mikor van születésnapom? Mindenki kiszérje meg **szerencsejátéki szülőnapjára** feljegyzett számmal. Ezen naptárban az év minden egyes napjára más szám van feljegyezve, melyek **postafordulattal** megrendelés esetén szétküldünk, kaphatók, úgy hogy bárki kiválaszthatja saját számát. Ha időközben e szám elfogyott volna, hasonlót küldünk.

Az egész vállalat állami felügyelet alatt áll.

Az *I.* osztály **eredeti sorsjegyek** tervszerü betétjei a következők:

egy nyolcad (1/8) frt —.75 vagy **1.50** kor. egy negyed (1/4) frt **1.50** vagy **3.—** kor.
„ fél (1/2) frt **3.—** „ **6.—** „ „ egész (1/1) frt **6.—** „ **12.—** „

A sorsjegyeket **utánvéttel** vagy az összegek postautalványon való előzetes **beküldése** ellenében megküldjük. Hivatalos tervezet díjtalanul. Megrendeléseket kérünk, tekintettel arra, hogy a nyereményhuzások már május hó 22. és 23-án lesznek, azonnal, de legkésőbb

f. é. május hó 22-ig

bizalommal hozzánk beküldeni.

FIÓKOK:

Muzeum-körut 11.

Erzsébet-körut 54.

Török A. és Tsa

BANKHÁZA

BUDAPEST, V., Váczi-körut 4 a.

Sok és igen nagy nyereményt fizettünk ki nagyrabecsült vevőinknek és pedig rövid idő alatt öt millió koronánál többet.

Megrendelő levél levágandó. I. **TÖRÖK A. és Tsa** Bankházának, Budapest.

Ezennel megrendelek a **m. kir. szab. osztálysorsjáték I. osztályához** ..... drb. **eredeti osztálysorsjegyet** a hivatalos tervezettel együtt.

A ..... kor. összeg { **utánvevendő.** / **utalványunyi küldöm.** / **mellékelve bankjegyekben** (bélyegekben) } A nem kivánt törlendő.

Pontos cím: .....

ÚZLET-MEGNYITÁS. Van szerencsém a n. é. közönség tudomására adni, hogy helyben *Vasut utca Sommer-féle házban* (Kuczil Testvérek cég átellenében) a mai kor igényeinek teljesen megfelelő, *elegánsan berendezett*

BORBÉLY- és FODRASZ-TERMET

nyitottam. Midőn a n. é. közönség szives pártfogását kérem, nem mulaszthatom el megjegyezni, hogy főtörekvésem oda fog irányulni, hogy t. vendégeim mindig *pontos, tiszta és előzékeny* kiszolgálásban részesüljenek.

Magamat a n. é. közönség szives pártfogásába ajánlva, vagyok — teljes tisztelettel

BRÓD IGNÁCZ borbély- és fodrász.

Weiser J. C.

gazdasági gépgyára Nagy-Kanizsán

ajánlja

Magyarország legujabb és legjobb vetőgépét

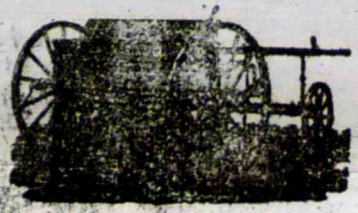

Árjegyzék ingyen és bérmentve.

Árjegyzék ingyen és bérmentve.

szab. kapocsolójával ellátott, sík és hegyes talajhoz egyaránt alkalmas

ZALA-DRILL sorvetőgépét.

Továbbá

szab. „PERFECTA" olcsó és igen jó, könnyü vetőgépét,

legjobb szerkezetü, több kiállitáson első díjjal kitüntetett

SACK-RENDSZERÜ ACZÉLEKÉIT,

boronáit, járgányait, szénagyüjtőit, rostáit, tricureit, darálóit, szecska- és répavágóit, kukoricza-morzsolóit és mindenféle gazdasági gépeit.

Elvállal malom- és vizvezeték-berendezéseket.

„Planet jr." rsz. kézitoló répakapa és töltögető

ára 20 korona.

Hirdetmény.

Alulirott ezennel közzéteszem, hogy vagyonbukott *Stern Samu* perlaki kereskedő csődtömegéhez tartozó, a csődleltárban 1—805 tételszám alatt felvett, *férfi és női divatczikkekből*, továbbá *kézmü- rövid és füszerárukból* álló egész árutár a hozzátartozó bolti felszerelvényekkel együtt, melyek 18377 kor. 52 fill. beszerzési és *12622* kor *26* fillér becsértéket képviselnek, ajánlati uton eladatnak.

Az irásbeli zárt ajánlatok *1262* kor *22* fill. bánatpénz letétele mellett legkésőbben

1901. évi május hó 31. napján déli 12 órakor

alulirottnál nyujtandók be.

Az ajánlati feltételek és a csődleltár alulirottnál, az árutár pedig *Dr. Tamás János perlaki ügyvéd ur* mint csődtömeggondnok közbenjöttével a helyszinén Perlakon megtekinthetők.

Kelt Nagy-Kanizsán, 1901. május hó 8 napján

Dr Rothschild Jakab
ügyvéd
csődválasztmányi elnök.

18 a—1

ÜZLET ATALAKITÁS.

Van szerencsénk a n. érd. közönség b. tudomására hozni, hogy üzletünket

egész ujjá alakitottuk át,

és a mai kornak megfelelőleg mindennemü

norinbergi, rövidáru,

fehérnemü és divatczikkekkel

dús választékban rendeztük be.

Főelvünk, ugy mint eddig is a pontos kiszolgálás és szolid árak, melyről a nagyérdemü közönség már az első bevásárlás alkalmával meggyőződést szerezhet.

Különösen felhivjuk a n. érd. vevőközönség figyelmét az ujonnan berendezett

uri- és női czipőraktárunkra

valamint a közelgő nyári időnyre berendezett dús választéku

nap- és esőernyő-raktárunkra.

Kérjük a n. érd. közönséget, hogy eddigi b. bizalmával és pártolásával továbbra is megtisztelni sziveskedjék és vagyunk

teljes tisztelettel

Kasztl Testvérek
Nagy-Kanizsán.

Dús választék:

NAP- ÉS ESŐERNYŐK,
INGEK- ÉS NYAKKENDŐKBEN.
Nagy raktár FÉRFI- ÉS NŐI CZIPŐKBEN,
ÉS UTAZÓ-BŐRÖNDŐKBEN.

KASZTL TESTVÉREK, NAGY-KANIZSA.

Alapittatott 1820-ban.

A legjobbhatású és legjutányosabb beszerzési forrása szőnyegek-, betetszőnyegek-, cipke- és szőnyegfüggönyök-, lépcsőházak-nak nagyban és kiskereskedésben.

JOANNOVITS DÖME

BUDAPEST, IV., Váczi-utczа 25. sz.

Bécsben gyári nagy raktára. Óriási választék perzsa és keleti szőnyegekben.

SANTAL EGGER

hatásában felülmulja a külföldi szereket. Csak a törv. védett „Hirsfeld" védőjegyet viselő. Ára 3 korona. Vidékre 3 korona 40 fillér előleges beküldése után bérmentve küldi a „KÁDOR gyógyszertár", Budapest, VI., Váci-körut 17.

Évtizedek óta nagy sikerrel használtatik

KOSZVENY és CSUZ ellen

a KRIEGER-féle **REPARATOR**,

mely a Szt.-Rókus kórházban 136 eset közül 129 esetben teljes gyógyulást idézett elő. 1 üveg 2 korona. Főraktár: KORONA-GYÓGYSZERTÁR, Budapest, Kálvin-tér.

Kapható minden előkelő gyógyszertárban.

DURATOR

Nőnek kézikönyv.

által a legtöbb egyszerű bekenésével örökre oly tartós és vízáthatlan lesz. Ára 1 hónapra elegendő 2 korona. Pótlás 1·20 kor. beküldése után bérmentve.

Főraktárban: DURATOR-GYÁR BUDAPEST, V., Lipót-körut 3

KAPHATÓ MINDENÜTT.

Próbáljátok meg ezt a finom illatú Arabus, Kőszegi, szivvaró-, gyomor- bélbajoknál, idegbajok (Hysteria, Neurasthenia), magzat vér- és bőrbántalmaknál. Biztos védőszer szülésnél és elmaradt elleni. — Díjazott levelekre válaszol.

Dr. KOVÁCS I. gyógyszerész, orvosi Vörösgyógyszerész — kezeli — Budapest, V. Váczi-körut 48.

Budapest legujabb látványossága a

BELVÁROSI KÁVÉHÁZ

IV., Kigyó-tér 2. (Klotild főherczegnő palotája.)

Fölötte tágas kilátó hely. ✣ Élén: STEFFL KÁROLY.

Vidékiek kedvencz találkozó helye

KLIVÉNYI FERENCZ

vendéglős előkelő étterme

Budapest, VI. Andrássy-ut 39.

Kitűnő magyar konyha. — Valódi tiszai borok és a híres „Pschorrbräu" egyedüli kimérése.

28 ÉV ÓTA

AZ ELISMERT LEGJOBB MAGVAK BESZERZÉSI FORRÁSA

MAUTHNER LUDOVIK

CS.-ÉS KIR. UDV.-SZÁLLÍTÓ MAGKERESKEDÉSE

BUDAPEST ANDRÁSSY-UT 23. ÉS ROTTENBILLER-UTCA 23.

KÉPES ÁRJEGYZÉK INGYEN ÉS BÉRMENTVE.

ROSER Intézet Budapest, VI., Alkotmány-utca 15. Arany-utca 10.

Nyári kezdés augusztus hónap 10–14 éves fiúk részére; Nyári kezdés augusztus hónap 14–18 éves fiúk részére. Levelek, informáczió, tanulók névsorának részére. Diszelőadások, jótékonyczélú ünnélyek és az egyébként szükséges jogosítások. Bővebb felvilágosítást nyújt az igazgatóság.

RÓSER JÁNOS, igazgató.

A legjobb órákat legszolidabb és legelőnyösebb árakat

RÉSZLETFIZETÉSRE

mégpedig szabott árakon szállítja Magyarország e nemben első és legnagyobb üzlete

BRAUSWETTER JÁNOS kronométer-órás SZEGEDEN.

Árjegyzék 2000 képpel ingyen és bérmentve.

Oh jaj! Köhögés, rekedtség ellen gyors és kitűnő eredménnyel használhatók az **EGGER-féle MELLPASZTILLÁK** **Éljen!**

Doboza 1 korona és 2 korona.

Próbadobozt 50 fillér.

Kapható minden gyógyszertárban és a főraktárban:

Budapest, VI., Váci-körut 17.

megfojt az az átkozott köhögés.

Egyet mellpasztillát szabadítsd meg.

FRATELLI DEISINGER

küld Fiumából vagy Triesztből

4½ kg. **Cuba-kávét**, válogatott

15 korona 30 fillérért

elvámolva és bérmentve.

ÁRJEGYZÉK INGYEN.

BENZIN-MOTOROK LOKOMOBILOK

és GÁZMOTOROK ipari és gazdasági czélokra

OSERS és BAUER gyárából

a legjobbak és legbiztosabbak a létező szerkezetek közül.

Vezérképviselőség és raktár: Budapest, VI., Váczi-körut 66. **DÉNES B.**

Képes árjegyzék ingyen.

Continental Bodega Company

Portbor, Sherry, Malaga, Madeira, Marsala, Chablis, Rajna- és Mosel-borok.

Kapható minden jobb fűszer- és csemege-kereskedésben, szállók, kávéházak és éttermekben.

SZABADALMAKAT ÉRTÉKESÍTŐ VÁLLALAT

BUDAPEST VII. ERZSÉBET-KÖRÚT 17.

Belföldi és külföldi szabadalmak kieszközlése, értékesítése és financzirozása.

Védjegyek és mustrák lajstromozása. — Felvilágosítás díjtalan.

CSÁSZÁRFÜRDŐ

téli és nyári gyógyhely

BUDAPESTEN.

Kisebbszerű kénes bérvizű gyógyfürdő, pára- és gőzfürdővel legmodernebb luxusfürdőkkel, pompás kerekfürdő-csarnokkal, kádfürdőkkel, — 200 kényelmes lakószobával. — Prospektus kívánatra ingyen és bérmentve.

GOLIÁT MALÁTA-SÖR.

Kiváló tápláló ital és gyógyszerekre is szolgál.

AJÁNLJÁK: Dr. Korányi és Dr. Kétly egyetemi tanárok, tüdőbajoknál, vérszegénységnél, emésztési zavaroknál, gyengeségeknél stb.

Gyár és megrendelési hely

KŐBÁNYAI KIRÁLY-SÖRFŐZŐ, KŐBÁNYA.

Ha ősszül a haja.

Szerezzék a kitűnő Zoltán-féle STELLA VIZET szépítő-illatszer Rózsavölgyi mellett fest, hogy a haj eredeti színét adja vissza. Üvegje 2 kor., posta utánvétel 2 kor. 60 fill. ZOLTÁN BÉLA gyógyszertárában, Budapest, II.-korona-u. 23.

100.000 sorsjegy. 50.000 nyeremény. Minden nyerő nyerő egy.

A jelenkor legnagyobb nyári esthy sorsjátéka a cs. kir. szab.

OSZTÁLYSORSJÁTÉK.

Megrendelések intézendők:

GAEDICKE A. BUDAPEST

IV., Kossuth Lajos-utca 17.

Havonta egy húzás. Terveket ingyen és bérmentve. Ügyelőket keresztetnek.

TROPON

erősítő tápszer

Dr. RÓDER és TÁRSA, Kloisterneuburg

Nagy-Kanizsa ✻ Csak egy nap

Hétfőn, május 27.

BARNUM & BAILEY

a világ legnagyobb látványossága.

Óriási amerikai mulatóhely, jelenleg a Continensen körutazást tesz.

50 év óta Amerika büszkesége.

67 óriási, saját külön e czélra épitett vasuti kocsijával, mely **4 teljes vonatot képez.** A teljes »Emsemble« **12 hatalmas sátor-pavillonban lesz kiállitva,** melyeknek legnagyobbika körülbelül 12 000 kényelmes ülőhelyet foglal magában.

Naponta 2 előadás, délután 2 és este 1/2 8 órakor. A megnyitás 1 1/2 órával az előadás előtt történik, hogy a nagyközönségnek alkalma legyen az élő csodaembereket, a három elefánt csordát és a kettős állatsereglet megtekinteni.

Számtalan, összehasonlithatatlan és utánozhatatlan, vakmerő, félelmet nem ismerő mutatvány. A fellépő művészeknek mindegyike mester a maga szakmájában. Minden művész egy csillag. Az arénában bemutatott mutatványok mindegyike egy-egy meglepetést képez. Minden valóban egészen uj, tökéletes **és eddig még soha sem lett bemutatva.**

Emberi elme által elgondolható leghatalmasabb és legnagyobb látványosság 3 nagy lovas mutatvány bemutatására szolgáló »Manége« ban, 2 hatalmas szín, paddal és egy majdnem mérhetetlen hosszuságu futó pályával, 3 óriási terjedelmü légtornászati térséggel, **egy egész állatsereglet, idomitott vadállatokkal.**

Mindenféle fajtáju versenyfuttatás, erőművészeti mutatványok, légművészet, a földön és levegőben való tornaművészet bemutatása és uj meglepetések. A bajnokok erejének megfeszitő igyekezete az ügyesség á tal elért recordok megdöntésére.

70 gyönyörü lónak egy „Manége"-ban való elővezetése. 400 kitüntetett lónak kiállitása. 3 csorda legkitünőbben idomitott elefántnak 3 porondon val ése. 20 nemzetközi némajátékos bohócz.

Egy igazi világkiállitás modern látnivalókkal: Cirkusz. Hippodrom. Allatsereglet. Idomitott állatok kiállitása.

✻

1000

férfi

asszony

s ló

✻

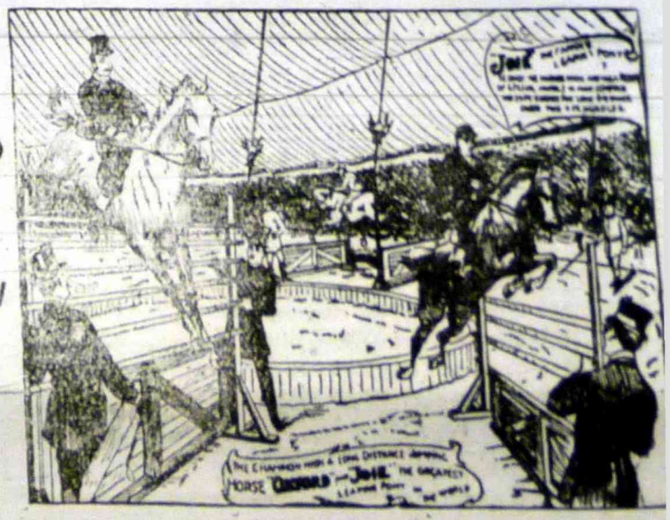

Törpék, tetováltak, kardnyelők egy hölgy hosszu hajjal s teljes körszakállal, egy kutyafejü gyermek, kéznélküli emberek, jonglőrök, 1000 erédeti különös dolog és csodálatra méltó előadások. Egy majdnem végnélküli sorozata a legujabb produkcióknak, merész, félelmet megvető mutatványok, melyek eddig sehol sem voltak láthatók, s melyek most legelőször lesznek a közönségnek bemutatva.

Helyárak az ülések fekvése szerint:

Belépés ülőhelylyel 1 kor. 20 fill. és 2 kor. 50 fill., zártszék 4 kor., fentartott hely 5 kor., páholyszék 6 kor.

A helyek mind számozva vannak az 1 kor. 20 fill. és 2 kor. 50 filléres helyek kivételével. — A jegyek megnyitáskor a bejárónál kaphatók 10 éven aluli gyermekek az összes helyeken, kivéve az 1 kor. 20 fill. helyet, a felét fizetik; elővétel csakis az 5 és 6 kor. helyre az előadás napján délelőtt *FISCHEL FÜLÖP könyvkereskedésében, Kazinczy-utcza 1.*

Egy belépő-jegy az összes hirdetett látnivalókhoz és egy ülőhelyre érvényes.

Előadások: Szombathelyen máj. 26., Zágrábban máj. 28. és 29-én.

Nyomatott Fischel Fülöp laptulajdonosnál Nagy-Kanizsán 1901

Huszonnyolcadik évfolyam 39. szám.

Szerkesztőség
Városháza-épület Fischel Fülöp könyvkereskedésében.
Szerkesztővel értekezni lehet naponkint d. u. 4—5 óra közt.
Ide intézendő a lap szellemi részére vonatkozó minden közlemény.

Kiadóhivatal:
Városházépület: Fischel Fülöp könyvkereskedése.

ZALA

Politikai lap.

Megjelenik NAGY-KANIZSAN hetenkint kétszer: vasárnap s csütörtökön.

ELŐFIZETÉSI ÁRAK:
Egész évre . . . . . 12 korona
Félévre . . . . . 6 korona
Negyedévre . . . . . 3 korona

Nyilttér petitsora 20 fillér

Előfizetések, valamint a hirdetések vonatkozók Fischel Fülöp könyvkereskedésébe intézendők.

Bérmentetlen levelek csak ismert kezekből fogadtatnak el.

Egyes szám ára 20 fillér

Nagy-Kanizsa, 1901. | Felelős szerkesztő: Szalay Sándor. Szerkesztőtársa: Révész Lajos. | Csütörtök, május 16.

Nagykanizsai m. kir. dohánynagyáruda
mint a **m. kir. osztálysorsjáték főelárusitója.**

LEGNAGYOBB NYEREMÉNY-ESÉLYEK!

MAGY. KIR. OSZTÁLYSORSJEGYEK.

Sorsjegyek az I. osztályhoz

1/1 sorsjegy ára		12 kor
1/2	„ „	6 „
1/4	„ „	3 „
1/8	„ „	1.50 „

Előnyök: *Gyors és pontos kiszolgálás, a vevők minden húzás után nyomban értesittetnek, s nyeremények rögtön kifizettetnek.*

Portomentes levelezés.

Megrendelések a vidékre legczélszerübben s *portomentesen* az általunk küldendő postatakarékpénztári lap utján eszközöltetnek, s csak első becsés megrendelését levelező-lap utján kérjük.

Nyeremény a legszerencsésebb esetben egy millió korona.

Nagykanizsai magy. kir. dohányáruda
főelárusitó.

A magyarázat.

Tehát csakugyan megérkeztek május hó 12-én a néppárti nagyurak és kivonultak egyenesen Nagykanizsa VI. és VII-ik kerületébe, az egykori Kiskanizsára.

Rengeteg hosszu volt a kocsisor. Minden fogatnak 4 korona volt a fuvardija. Akadt vállalkozó elég!

Még fehérruhás, koszorusleánykák is voltak. Lehet, hogy ezek is megkapták szegénykék a megigért 1 koronát.

A kocsik televoltak kocsikázni szerető legénykékkel. Mindegyik kocsira jutott egy-két szavazó polgár is.

Szóval: minden ugy történt, ahogy előre megirtuk. Gróf *Zichy Aladár*, a méltóságos néppárti képviselő, csinalt magának és az őt kisérő méltóságos és nagyságos néppárti uraknak nagy diadalmenetet.

A jámbor, a becsületes kiskanizsai néppárti hivekkel vendéglátó tisztességtudás dolgában nem képesek versenyezni a választókerület többi polgárai.

Egy hét előtt tüntető vendégszeretettel fogadták *Holló* és *Bartók* függetlenségi férfiakat. Meghallgatták őket és éljeneztek szinte tüdőkszakadtáig. Nagy lelkesedéssel fel is ajánlották a kerületet Holló Lajosnak. Mert akkor igy kivánta a vendégszeretet.

Most, egy hét mulva, fogadták gróf *Zichy Aladárt*, a néppárti képviselőt és annak fényes kiséretét. Megint zugtak az éljenek. Megint lelkesedtek tüdők szakadtáig és hűséget esküdtek a néppártnak. Mert most meg igy kivánta a vendéglátó tisztességtudás.

Es ugy halljuk, hogy azért egész komolyan hallgatták és fogadták, mikor *Rakovszky István* méltóságos ur, a csász. és kir. kamarás, nagyuri gavallériával elismerését és örömét fejezte ki a kiskanizsai néppárti polgárok hűsége fölött.

Ezt a hizelgő kijelentést a kiskanizsai polgárok azután nyomban azzal hálálták meg, hogy nagy éljenzéssel fogadták *Rakovszky* képviselő urnak azt a kijelentését, hogy a *Zichy-család* mindig hagyományos szeretettel csüngött a magyar népen; és nem kell azért retlegni, ha az öreg *Zichy-hősök* lassankint megtérnek is elhunyt őseikhez; mert itt vannak a fiatal *Zichy-grófok*, akik immár át is vették apáik szerepét; majd megmentik ezek szegény Magyarországot.

Igy beszélt *Rakovszky* az igazhitű néppárti népnek, mely most már bizonyára nagy megnyugvással néz Magyarország jövője elé.

Beszélt azután a keresztény fogyasz-

TÁRCA.

Dalt zengek...

Dalt zengek dalra s nem törődöm
Hogy szótlan hallgatod;
Virág is — lám — némán fogadja
A hulló harmatot.

De csöppjeit kelykébe zárja,
Az ottan megmarad —
S a kis virág lassan kinyílik:
A csöppnyi suly alatt.

Szigeti Károly.

Alkonyatkor...

Bucsuzik a fáradt nap már,
Gyengül a szép bibor sugár,
Barna árnyak sötét szárnya,
Fátyolt borít egész tájra.

Nem dalol a berki madár,
Fiacskáit altatja már;
Szemeire álom rebben,
S elnyugoszik édes csendben.

Siri csend van egész tájon
Lomb se rezzen meg az ágon,
Nyugszik minden, csak a szivem
Nem alszik e néma csendben.

Fenn az égen messze messze
Világol a csillag fénye:
Hej! hol az én csillagfényem?
Rég elvesztett reménységem?!

Rózsa Ferenc.

A nő.

Irta: Vajdai Szabó István.

Olvasgattam a világteremtésnek történetét, s elragadott a teremtés hatalmas poezise...

Minő költészet!...

Az öröktől fogva s örökké létező megteremti a létezőt a nem létezőből. Az öröktől létező teremt egy örökké létező világot, az időben létezők számára és lelket ad a halandók testébe, mely nem látta, de érzi, és sejti a halhatatlanság virágát, vágyódik feléje, mert érzi, hogy halandó.

Egyszer aztán, a mikor óda értem, a hol a történetiró azt mondja, hogy álmot bocsátott a létező Ádámra és kivette bordáját, s megteremté Évát, a — nőt, itt megálltam.

... A költészet illata helyett megcsapott a kép reális levegője!...

Van poézis a föld teremtésében, van a látható és láthatatlan világban és nincs poézis a géniuszában a — nő-teremtésben...

Vágygyal kutattam a népek hitregéit, keresve a nő teremtését, nem volt poézis egyben sem.

A görögök szines mythologiája, az egyyptomiak mythicus regéi ép oly szárazon mesélik el a nő teremtését, mint a keresztyén világ bibliája.

... Egyszer, — érthetetlen munkája a láthatatlannak — egy indus hitregét olvastam a világ-teremtésről, megtaláltam a nő teremtésében a poézist...

Megtaláltam ugy, a mint gondoltam, mikor ifju szivvel, égő agygyal, tétova reménykedéssel kerestem...

Nem sárból, nem bordából lesz itt a nő.

A sok ezeréves varázsló tehetségü Ádám teremti virágból, mely a tündér paradicsom kristálytavának közepén pompázott.

Ádám teremti, mikor az esti homály lelket melengető pirossággal önti el a tájat és a rózsaszines egen telitti fejét az izzó hold.

... A habekből kikelő Éva nem kinálja Adámot tiltott gyümölcsc el, hanem áthaló ölelések között tiszta csókot lehel homokára, amitől ez megifjodik és örülni tud ismét a világnak, a melynek üdvösségére, igaz gyönyörére Éva tanitja meg.

... Az estet az éj váltja fel.

Ádám és Éva elalszik a szerelem karján, a bársony pázsiton.

Ádám álmodik...

Álmában egy csodás dalnok hangszerének bűvös hangjára megelevenedik a holdfényben uszó táj.

Láthatatlan helyről előkerülnek a vizi istenek, az erdők szellemei; vizi palotájukból előkerülnek a hókeblü vizi tündérek s csábos dalokat énekelve, táncrakerekednek a hold sugarain...

Megelevenül a világ...

Jókedv, kéj ömlik el a természet tárgyain...

.. A távoli erdők kéjtől reszketnek, a táncosok csoportokba bujva, pajzánkodások között lopják a csókot egymás ajkáról...

Ádám pedig beleálmodja ebbe a tündérvilágba királynőnek — Évát és végtelen szépnek találja az életet ebben a bűvös környezetben.

...Az égben megrezdül a hajnali csillag enyhe sugára. Ébred a természet, édes, sejtelmes zümmögéssel...

Ádám felüti fejét.

Ah! minő ébredés!

A virágzó természet helyén kopár vidék; dal helyett állatvonitás; bájló tündérek, jó szó ista

ási szövetkezetekről, a keresztről, a néppárttal nem szövetkező istentagadó hitetlenekről és végre áttért *egy ujságra, amely itt jelenik meg, amelyet itt nyomnak.*

Ebben a »*bizonyos*« ujságban *Rakovszky István* képviselő — mint mondta — egy cikket olvasott, mely a néppárt ellen izgat. Ennek az ujságnak a szerkesztője — amint értesült — papi intézetben, papi pénzen nevelkedett; függetlenségi érzelmü; liberális, kormánypárti lapot szerkeszt; szabadkőmives; iskola-igazgató. Nem képes megérteni, hogy mindez hogyan fér össze.

— Ki az? — kérdezték innen is, onnan is a hallgatók.

— Nem itt van! Messze van! A külföldön! — mondta tréfásan az ügyes kedélyességel szónokoló képviselő ur.

Később azután, hogy ismételten rátért arra a »*külföldön*« tartózkodó szerkesztőre — kijelentette, hogy ha igy folytatja a dolgát, kénytelen lesz meginterpellálni a minisztert: hogyan lehet egy ilyen egyénre bizni az iskola vezetését s a gyermekek evelését.

Nos hát azt a „*bizonyos*“ lapot, melyre *Rakovszky István* képviselő ur célzott, véletlenül mi is ismerjük. Olvastuk azt a vezér-cikkjét is, mely a néppárti méltóságos urak lelkét oly nagyon megfeküdte. Véletlenül igen jó, benső viszonyban vagyunk a szerkesztőjével is.

Es ismerve annak a vezér-cikknek tartalmát, nagyon csodálkozunk, hogy *Rakovszky* ur, aki kétségtelenül jeles politikus, — ha már kitüntette a vezer-cikket azzal, hogy foglalkozott vele — mingyárt igy nem kezdte:

— Egy itt megjelent ujság vezér-cikkjében azt olvastam, kedves választó polgárok, hogy mi a keresztel hozzuk el közétek a keresztenvértanu halált halt Krisztusnak szell mét is; hogy tanitsunk benneteket igazi testvéri szeretetre, egymás iránti türelemre; hogy hintsük szivetekbe az isteni béke magvait, melyből a vallási türelem, a különböző vallásoknak kölcsönös szeretetté sarjadzik. Nos hát mi a keresztel elhoztuk Krisztus szellemét is. Mi igenis békére, testvéri szeretetre, vallási türelemre akarunk benneteket tanitani, mert ezt követeli tőlünk a nemzeti egységgel erősödő haza érdeke. Es nincs igaza annak a „*bizonyos*“ ujságnak, mikor azt ira, hogy mi homlokot szegezünk minden felekezetnek, amelyiknek nem Rómába visz az utja; mert mi tisztelettel, szeretettel, becsüléssel hajolunk meg bármely felekezetü polgártársunk előtt.

Ez nem lett volna ugyan őszinte, igaz kijelentés; de hát — ugy tartják — hogy az efféle „*szent*“ nem-igazmondás a politikában meg van engedve.

Amde Rakovszky István képviselő urban — mikor ama „*bizonyos*“ lapnak vezércikkjét elolvasta, — felülkerekedett az igazság-szerető ember, aki beismerte, hogy annak a vezér-cikknek igaza van; és háttérbe szorulta népp. politikus, akinek — ugy látszik — föladatul tüzték ki, hogy ama vezércikk tartalmának hatását gyöngitse vagy semmisitse meg.

Az igazság-szerető embernek ezt a győzelmét *Rakovszky* István urban a politikus egyéniség azután aként boszulta meg, hogy azzal kerekedett felül, amiről hallgatnia kellett volna.

Rakovszky István ur ugyanis, mint politikus, ugy akarta meggyöngiteni vagy megsemmisiteni ama *bizonyos* lapban megjelent vezércikk hatását, hogy megtámadta a „*külföldi*“ szerkesztő egyéniségét, aki — értesülése szerint — papi intézetben, papi pénzen nevelődött; függetlenségi érzelmü; liberalis kormánypárti lapot szerkeszt; szabad-kőmives, iskola-igazgató; és azt kérdezte: hogy fér ezmindössze?

Itt már természetesen a politikus lépett előtérbe és nem az igazság-érzettől vezetett ember.

Mert meg vagyunk győződve, hogy Rakovszky ur — bármennyire benne van is éppen az összeférhetlenségi kérdésben — ha mint igazságszerető ember, a politikus egyénisége háttérbe szorításával nyilatkozott volna (természetesen jól meggondolva, hogy egyszer meg is kell halni) őszinte, igaz, becsületes, gavalléros lelke bizonyosan igy nyilatkozott volna meg:

— Epenséggel nem csudálom, kedves választó polgárok, hogy ama „*bizonyos*“ lapnak vezércikkje olyan erősen óhajtja a békét, mert szerkesztője — habár ez nem is tartozik ide, de megemlitem — papi intézetben nevelkedett, ahol nevelői, tanitói a hamisitatlan krisztusi szellemet oltották szivébe. E e mellett szabadkőmives is s mint ilyen, szentségnek, sérthetetlennek ismeri minden ember vallását, vallási meggyőződését. Mert nem igaz ám az, kedves polgártársaim, hogy a szabadkőmivesek istentagadók és a vallás ellen törnek; ellenkezőleg: nagy tisztelettel vannak minden vallás iránt, békét, békés haladást, testvéri szeretetet hirdetnek; és azt akarják, hogy minden ember lehetőleg boldog legyen a maga élet-viszonyaiban. Ugy értesültem, hogy ez a papi intézetben nevelkedett szabadkőmives, mint lapszerkesztő is arra törekszik, hogy az igazság szelleme vezesse az általa szerkesztett pártonkivüli politikai lapot, melyben — bár maga függetlenségi érzelmü — elismerésben részesit minden törekvést, mely a haza, a nemzet s az emberiség jólétét, haladását célozza, — akár egyik, akár másik politikai párttól eredjen is. Tapasztalhattátok ezt akkor is, mikor *Zichy Aladár* gróf, a ti képviselőtök, az országgyülésen a hazai ipar pártolása érdekében felszólalt. Ezzel a felszólalással lapja szintén vezér-cikkben foglalkozott, kellőleg méltányolva képviselőtök jóakaratu törekvését. Akiben a b ke- és testvéri szeretet, a vallási türelmesség, az igazságérzet ily mértékben uralkodik, — az bizonyára, mint iskola-igazgató is megtalálja a megfelelő szellemet föladata betöltéséhez.

Igy nyilatkozott volna meg *Rakovszky* István képviselő urnak kétségtelenül kiváló, emelkedett, gavalléros lelke, — ha akkor, — amikor ama »*bizonyos*« ujság »*külföldi*« szerkesztőjének oly nagyon igénytelen egyéniségével is foglalkozni szeveskedett — jóllehet a minden áron gáncsot kereső népp. politikus az igazságszerető ember tőlé nem kerekedik.

Mikor pedig végre azt mondta, hogy az ellen a szerkesztő ellen — ha tovább is igy folytatja dolgát — a miniszterhez interpellatiot intéz: ugy hisszük, hogy akkor a politikus és az igazságszerető emberi „*én*“ együtt és egyszerre jutottak nála csődbe. Nem is akarjuk hinni, hogy ezt mondta volna; talán csak rosszul értették azok, akik beszédje tartalmáról bennünket értesitettek. De ha mégis mondta: ez már minden kétséget kizárólag reakcionarius nyilatkozat volt.

Hanem azért igy is, ugy is nyugodt lehet a méltóságos képviselő ur. Ama „*bizonyos*“ lapnak „*külföldi*“ szerkesztője minden harag és gyülölet nélküli ugyan, de mindenkor ki fogja nyilvánitani szerény meggyőződését a néppárttal szemben, melynek működését a maga szétbontó hatásában haza- és nemzet-ellenesnek tartja.

Ahogy mi tudjuk: ő a megfenyegetés nem fogja elijeszteni véleményének szabad nyilvánitásától. Sőt — ugy hisszük — kötelességül ismeri, hogy a kitüntető megemlékezést a rendelkezésére álló szerény keretben udvariasan viszonozza.

---

nek csábító tánca helyett a puszták vadjainak rémes orditása...

Ádám megrémül.

Felkölti Évát és elpanaszolja neki a pusztulást.

Éva pedig Ádámra mosolyog, magához öleli bosszan, szenvedélyesen; ajka oda tapad ajkához és elcsattan az első izzó csók...

Ádám arca kiderül.

Nem sajnálja már a tündér világ pusztulását, mert e kopasz természetben feltalálta az uj világot, mely varázslatosabb a réginél: Évát a — nőt.

Eddig a mese!

Mennyivel szebb és mennyivel jólesőbb a biblia s a mythosinál?

Igy képzeltem én, igy képzeli talán mindenki a nő teremtését, mert igy jobban illik a nőhöz a poézis megtestesüléséhez...

.. De most itt van megint a rejtély!...

E szines regejü rép, mely megtalálta a nőben a világ boldogságát, a gyönyörök forrását, elveszti a női fenségről alkotott fellogását... A többi nép, mely bukása, boldogtalansága okának tudta a nőt — századok folyamán keresi, leli fel benne az eszményt s teremt kultuszt a — nőnek.

A görögök, a kiknek mély és benső érzéke az eszményi nőiesség iránt teljes kifejezést nyer a mythologiában, társadalmi és szellemi életüket nem osztják meg a nővel.

A római nő helyzete is alig magasabb.

De a keresztényi tanok félig-meddig lerombolták az előiteleteket és megnyitják az utat a női eszmény eléréséhez.

Most már nem olyan lény a nő, a kinek valami kimondhatatlan ösztön folytán ereszkedik le a férfi, hanem lelki szükséglet, lelki jó, a lelki szép megtestesülése.

Eszmény, kihez leborulva tohászkodik, kitől megtisztult állapotban eszi életboldogságát a férfi.

Ennyit tartottunk szükségesnek elmondani a *Rakovszky* István képviselő ur által aposztrofált ujságra és annak szerkesztőjére vonatkozólag, — a közöttünk fennálló rendkivül szoros kollegialis viszonyra való tekintettel.

A néppárti nagyurak kiskanizsai látogatásáról még csak annyit, hogy az elhangzott dikciók után 22 hektólíter erejéig csapra veretének a hordók és a kiskanizsai jó néppárti hivek megüdvözülten uszkálának a mámorban.

A néppárti nagyurak pedig a továbbiakat a kiskanizsai közerkölcsökre bizván, elutaztak azzal a nyugodt tudattal, hogy *Zichy* gróf ujra meghóditotta a nagykanizsai választókerületet s ennél fogva már egy részben megmentette — Magyarországot.

Jótekonyság.

A jótekonyság az emberi erényeknek nemcsak a legszebbike, hanem a legboldogitóbbika is. Boldogitja azt is, aki gyakorolja; azt is, aki elfogadja.

Épen azért azok, akik a humanizmus zászlaja köré sorakoztak, legfontosabb erénygyakorlatuknak tartják a jótekonyságot.

A lódi jókat a sors rendkivül szeszélyesen, nagy aránytalansággal osztogatja. Évyeseket pazarul felruház mindazokkal a javakkal amelyek az életet gondtalanná, kellemessé tehetik; másokat ellenben vagy egyáltalán fel sem ruház, vagy egy önmagától nem függő, váratlan fordulattal megfosztmindentől.

Az ilyképen beállott és módosuló életkörülmények okai annak az örökös békétlenségnek, forrongásnak, amely a társadalom képének állandó jellege.

A szegénységben született és nevelkedett embernek nincsenek, nem lehetnek magas igényei és átva, tapasztalva a gazdagoknak következeseit, kincseit, fényét, pompáját, kedvteléseit, — eszébe sem jut azokból valamit irigyelni. Neki elég a mindennapi kenyér. Neki a földi boldogságból, anyagi igényeinek kielégitéséből elég az, ha egyszer egyszer jóllakhatik. Mig megvan a mindennapi kenyere, telre egy kis tüzelő faja; mig előtudja valahogy teremteni a testét betakaró rongyokat: addig neki nem szúr szemet a gazdagok kényelme, addig nem lázitja fel szivét-lelkét az a nagy aránytalanság, amely a gazdag és szegény sorsa között van.

Hanem azután mikor nincs meg a mindennapi kenyér; mikor a tél hidegében didereznie kell; mikor még a testét betakaró rongyokat sem birja előteremteni; mikor az éhező családapát a saját kinjain kivül körülveszik, megszálják az éhező, a didergő család, a halvány asszony, meg a sáppadt, siró gyermekek: akkor már feljajdul, felázad és a kétségbeesés dultságával néz végig az előtte, a körülötte élő társadalmon. Ekkor már meglátja, észreveszi a nagy aránytalanságot; majd feltámad lelkében az irigység; feltárul előtte a szegénység pokla lázitó ördögeivel.

És a szegénység kisértetei nagyon is ellenállhatatlanok. Az igy megkisértett szegényekből alakul, szerveződik minden egyéb propaganda nélkül a társadalomnak az az elégedetlen, átkozódó, a fennálló társadalmi rend ellen lázadó, kétségbeesett eleme, mely sötét szemmel, még sötétebb lelkekkel és Isten tudja csak: mily sötét tervvel néz a gazdagok és szegények között egyre növekedő, pedig idáig is létezett eléggé óriási aránytalanságot.

A humanizmusé az érdem, a dicsőség, hogy ma már nemcsak a kunyhók látják meg a fényes palotákat, hanem ezek is a nyomor tanyáit.

A nyomor minden sötét zugába, minden sötét lészkébe bevilágitó emberszeretet megmutatja a gazdagoknak is azt a bántó aránytalanságot, mely a paloták és kunyhók lakói között vagyoni tekintetben fennáll; körülveteti szelid, jóságos szellemeivel őket, akik igy sugdosnak: „Gazdag ember, aranyember! nézd ezeket a szegény nyomorultakat, akik a sors szeszélyes intézkedése folytán semmivel sem rendelkeznek; akiknek az életben oly kevés öröm, de annál több inség, kin, szenvedés, küzdelem jut ki osztályrészül! Te gazdag vagy! Nézd ezeket a kétségbeesett alakokat és jójj segitségükre!"

És áldassék a humanizmus szelleme! mert ezeknek a gazdag embereknek a fülébe suttogott igéknek foganatja szokott lenni. És legtöbb helyen ép a leggazdagabb emberek tömörülnek, hogy vállvetve segitsenek a szegényeken.

Jót tesznek. Boldogitanak és boldogok ők maguk is, mikor látják az elégületleneknek lelkébe visszatérni azt az egyensulyt, amely a társadalmi béke legszilárdabb alapja, talpköve.

Ez a mi csak a társadalom munkája. Azonban azok a veszélyes felhők, amiket a szocialista mozgalmak vernek egyes államok fölé: mihamarabb beillesztik a jótékonyságot, az aránytalanságok kiegyenlitését vagy legalább egyensulyozását a politikai élet tartományába is.

A kormány törvényhozók mihamarabb maguk fogják megirditani a mozgalmat, hogy az állami terhek viselését határozottan nagyobb arányokban ávegyék azok, akik ezt a tehernövekedést alig fogják csak érezni, de akik ezzel jót tesznek százakkal ezrekkel, mert leveszik azoknak a válláról a terheket.

Ez lesz a legdicsőbb hazafiui jótékonyság, mely hazánk egéről talán örökre elviszi a szocializmus fekete felhőit, amiket ugyis csak áldástalan, idegen szél hozott ide.

A Szépitő Egyesület közgyülése.

A nagykanizsai *Szépitő Egyesület* f. hó 11-én *Tripammer* Gyula takarékpénztári igazgató a Szépitő egyesület nagytevékenységű intézője elnöksége alatt tartotta közgyülését.

Ugyancsak *Tripammer* Gyula számolt be az egyesület, illetve a választmány tevékenységéről is, ezt megelőzőleg azonban kegyelettelesen emlékezett meg az egyesület elhunyt elnökéről, *Plihál Ferencről*, szép szavakban méltányolva annak érdemeit az egyesület körül.

A szerény anyagi viszonyok — mint a jelentés mondja — szük határok közé szoritják az egyesület tevékenységet és azért mégis olyan alkotást köszönhetünk ezen egyesületnek, melyről csak a legnagyobb elismeréssel szólhatunk. A v. sétányt melyet most már sokan keresnek fel és állandó sétányul használnak, a Szépitő Egyesületnek köszönheti a közönség. A város által átengedett nem kisebb, mint öt hold területet teljesen befásitotta az egyesület; azonkivül a mult év elején megszerezte és a sétatérhez csatolta a sétatér éjszakkeleti része és a vasuti bevágás közt fekvő 280 négyszög öl terjedelmü háromszöget, mi által a sétatér a temetői oldalon tetszetősebb alakot nyert. Az éjszaki sarkot pedig, a szomszédos ut belevonásával élő fényénnyel átta el és egy fasorral a sétatérhez csatolta, mi által a nyugati oldal lett formásabb.

A sétány kellő gondozása első sorban is egy hajtóerővel berendezett kut felállitását igényli. Egyéb szükséges kelléket és teendőket a következőkben sorolja fel a jelentés: illemhelyek létesitése, a bejáratok átalakitása, a padok szaporitása, az utak olyképeni elkészitése hogy azok közvetlenül eső után járhatók legyenek; kivánatos továbbá egy nagyobb pavilion felállitása és egy hid, mely a Batthyány-utcát a sétatérrel összekötné. Mindezeket meg akarja valósitani az egyesület, de ha tekintetbe vesszük, hogy az egyesületnek összes vagyona csak 1881 kor. 48. a közönség pártfogására kell appellálnia, hogy ezen szép tervek megvalósithatók legyenek. Az évi tagsági dij nem több, mint negy korona; ennyivel bizony sokkal többen is hozzájárulhatnának az egyesület bevételeihez, mint ahányan azt jelenleg tesik, mert szinte restelik leirni: az egyesületnek alig van 150 nél több tagja.

Pedig nemcsak a sétatéret létesitette és gondozza az egyesület; figyelme kiterjed városunk összes utcái és terei tisztántartására és csinositására; az ő kezdményezésére a város fő-utcája a Deák-Ferenc tér vonalán egész szélességben téglaburkolatot kapott; legutóbb pedigen a zöldséges piac részére kérvényezett a v. tanácstól tégla-burkolatot, hogy a vásárló közönségnek eső után ne kelljen a sárban cammogni és mivel — mint a jelentés mondja — a városi tanács mindenkor igen előzékenyen és szivesen veszi az egyesület előterjesztéseit, kilátásunk van arra, hogy az egyesület ezen kérvénye is mihamarább kedvező elintézést fog nyerni.

A közgyülés a jelentést általános tetszéssel és helyeslessel fogadta és a számadások után a számadóknak a felmentvényt megadta.

Szommer Nathán figyelmebe ajánlotta az egyesületnek az általunk már ismertetett Reese melletti kirándulóhelyet. A közgyülés az uj választmány teendőihez tette, hogy az ügygyel érdemlegesen foglalkozzék.

Ezután megválasztják az uj választmányt a következő eredménnyel:

Elnök: *Tripammer* Gyula, Alelnök: gelsei *Gutmann* Vilmos. Jegyző: dr. *Fábián* Zsigmond. Intéző: *Josifovics* Milivoj. Pénztáros: *Grünhut* Henrik.

Választmányi tagok: 1. *Bettlheim* Győző 2. *Ebenspanger* Leo 3. *Eperjesy* Sandor. 4. dr. *Lőke* Emil 5. *Oszterhuber* László 6. dr. *Szekeres* József 7. *Szommer* Nathán 8. *Varga* Lajos 9. *Blau* Lajos 10. *Weiseg* József 11. *Wittenberg* Ignác. 12. ifj. *Fesselhofer* József 13. *Unger Ullmann* Elek 14. dr. *Tuboly* Gyula 15. *Elek* Géza.

Számvizsgálók: 1. *Knortzer* György 2. *Rauschenberger* Adolf 3. *Ottós* Emil 4. *Halphen* Mór 5. *Rapoch* Gyula.

Az uj tisztikarban szivesen látjuk *Josifovics* Milivojt, mint intezőt, mert neveze tnek nemcsak érzéke van a szép iránt, hanem azért mi de akkor áldozni is kész. *Tripammer* Gyula pedig elnöki minőségében bizonyára lankadatlan ügybuzgósággal fogja az egylet ügyeit intézni a jövőben is.

HIREK.

— **Házasság.** *Vértes* Antal előnyösen ismert fényképész május hó 27-én lép házasságra *Joung* Irén kisasszonnyal, özv. dr. Joung Ignácné leányával Nagykanizsán.

— **Eljegyzés.** Sattler Irma kisasszony, Sattler Mór nagykanizsai kereskedő leányát, eljegyezte *Stern* Sala kavéháztulajdonos Csernovitzban.

— **Halálozás.** Dr. *Fábián* Zsigmond nagykanizsai ügyvédet mély gyász érte. Édes atyja *Fábián* Zsigmond f. hó 12-én Mária-Besnyőn elhunyt. A család által kibocsátott gyászjelentés, melyet részvettel közünk, a következő:

Özv. Fábián Zsigmondné sz. Csirók Anna mint neje, Fábián Elek, Zsiga és Gizella mint gyermekei, Fábián Lajoska mint unokája, dr. Fábián Zsigmondné sz. Nyult Gizella mint menye, Baris Györgyné sz. Fábián Mari mint testvérje fájdalomtól megtört szivvel tudatják, hogy felejthetetlen férje, atyjuk, nagyatyja, apósa illetve testvére: Fábián Zsigmond f. évi május hó 12-én reggel Mária Besnyőn életének 64-ik évében rövid szenvedés után elhunyt. A megboldogult hült tetemei f. hó 13-án délután 4 órakor fognak a rom. kath. szertartás szerint a m.-besnyői sirkertben örök nyugalomra helyeztetni. M.-Besnyő, 1901. május hó 12-én. Áldás és béke hamvaira!

ÉRTESITES! Van szerencsém a n. é. közönség becses tudomására hozni, hogy **női divat-termemet** f. é. május hó 1-en a Dolovits féle házba (Fő ér) **Zrinyi Miklós-utcza** (azelőtt Iskola-utcza) 42. Svastics-féle házba a bazár épülettel szemben helyeztem át

Divat-termemet a n. érd. közönség legkényesebb igényeihez mérten rendezem be s ugyanott állandóan

női-ruha, varrási és szabászati tanfolyamot tartok.

A n. é. közönség szives pártfogását továbbra is kérve kitünő tisztelettel

Biróné-Dukász Rizza.

— **A király a Balatonon.** Veszprémből irják: Leirhatatlan örömet okozott Veszprémmegyében az a hir, hogy a király a Veszprém környékén megtartandó nagy tüzérségi gyakorlatok alkalmával Almádiban száll meg kiséretével. A fürdőigazgatóság, élén dr. Ovary Ferencz képviselővel és Jó. János fürdőigazgatóval mindent elkövet, hogy tényesen fogadhassák a királyt.

— **Választási mozgalmak.** Gróf *Zichy* Aladár a nagykanizsai választókerüle néppárti képviselője ezen párt több jelese kiséretében vasárnap déli vonattal városunkba érkezett. Mielőtt a nemes gróf városunk falai közé érkezett volna, kiskanizsai polgártársaink azzal szórakoztak, hogy sürü csoportokban olvasták lapunk megelőző számának vezércikkét, melylyel a néppárti apostolokat üdvözöltük és nagyon csodálkoztak azon, hogy a délután folyamában tényleg azt hallották, amit d lelőtt már nyomtatásban olvastak. *Zichy* Aladár gróf kiséretében voltak: *Zichy* János gróf, *Rakovszky* István, *Kálmán* Károly, *Farkas* József, *Buzáth* Ferenc orsz. képviselők, *Hunyady* László gróf és *Bonitz* Ferenc az „Alkotmány" f. szerkesztője. A kiskanizsaiak 60—70 kocsit mozgósitottak, melyeken azután vitték az egész familiát a képviselő ur elé; ki valószinü rossz omennak tekintette, hogy az első kocsi zászlójának felirata: »*Éljen Unger Alajos képviselőjelöltünk*« volt. A pályaudvaron *Sebestyén* Lajos és *Oroszváry* Gyula üdvözöltek *Zichy* Aladár grófot és kiséretét, azután pedig bevonultak Kiskanizsára. Az egész uton ünnepélyes csend uralgott, és ezt csak a kiskanizsai zenekar zavarta meg időről-időre. Kiskanizsán a templom előtti téren tartotta beszámolóját *Zichy* Aladár gróf, a kit a választó polgárság nevében: *Horváth* Juda László földmives üdvözölt. Ugy gróf *Zichy* Aladárnak, mint a következő szónokoknak, névleg: *Zichy* János gróf, *Rakovszky* István és *Kálmán* Károly orsz. képviselőknek nagy hallgatósága volt, mert a szép idő a kiskanizsaiak apraját nagyját összehozta ezen nem mindennapi mulatságon. A kiskanizsaiak azonban nem igen tudtak lelkesedni; ugy látszik még erősen visszhangzott lelkükben *Holló* Lajos és *Bartók* Lajos nyolc nap előtt elhangzott, hazafias, intő szózata. Általánosan feltünt, hogy miglen messze vidékről, tőlünk távol eső kerül-tekből is jöttek többen, tőleg papok, a beszámoló meghallgatására. *Zichy* Aladár gróf egykori néppárti választói a vidéki községekből teljesen távol maradtak; pedig a bőkezü gróf számitott ezekre is, mert a fogyasztási hivatal bárcája szerint nem kevesebb mint 22 mondd huszonkét hectoliter bort bocsátott a képviselő ur hivei rendelkezésére. De még ez sem tette meg a kivánt hatást és ezért ugy Zichy Aladár gróf, mint kisérete nagyon lehangoltan ott hagyták a kiskanizsaiakat és bejöttek — vacsorázni. A grófnak azonban nem volt valami jó étvágya, daczára annak, hogy *Oroszváry* Gyula ügyvéd a kerületi neppárt nevében bizalmat és köszönetet szavazott neki és inditványára ujból jelölék. — Végül még egy megjegyzéssel tartozunk a néppárti képviselő uraknak. *Midőn az egyetemen a keresztkérdés valóságos botránynyá fajult, a néppárti urak mosták kezöket és a parlamentben, sajtóban egyaránt hirdették, hogy ők távol állanak ezen botrányoktól. Kis-Kanizsán ellenben büszke önérzettel hangoztatták és nyiltan beszállották hogy igenis ők, a néppártiak azok, akik mindent elkövetnek, hogy a keresztet bevigyék a közhivatalokba, tanintézetekbe stb. Igaz, hogy Budapest és Kis-Kanizsa közt nagy a különbség, de az mégis csak furcsa, hogy ugyanazok, akik Budapesten vizet predikálnak — Kis-Kanizsán bort iszunk.* — Megemlitjük még, hogy *Rakovszky* István beszedjében jónak látta *Szalay Sándor* felelős szerkesztőnk személyével is foglalkozni, a kinek szereplését nem tudja megértení. Első cikkünkben sietünk Rakovszky képviselő ur segitségére.

— **Néptombola.** A pugym. m. kir. pénzügyminisztérium által a nagykanizsai *Szegények Tápintézete* (Népkonyha) és a *Kisdednevelő Egyesület* cé jaikra engedélyezett nagy neptombolát *junius hó 2-án* fogják megtartani. A nyeremény-tárgyak ez alkalommal is rendkivül szépek és értékesek lesznek.

— **Zenés mise.** A kath. hivők nagy sokasága gyülekezett össze május hó 12-én, vasárnap, a nagykanizsai rom. kath. felső templomban, hol zenés mise volt. Mivel ez a mise egyuttal a felső templom épitési alapja javára adománygyüjtéssel is egybe volt kötve, nagyszámban vettek részt más felekezetbeliek is, hogy adományaikat a magasztos célra letehessék és egyuttal a fő. dr. *Perényi József* k. r. tanár vezetése alatt nőkből és urakból álló énekkar igazán lélekemelő eneklését meghallgassák Az énekkar három egyházi darabot énekelt, mindegyiket nagy precizitással; mi az isteni tisztelet áhitatosságát nagy mérvben emelte, ép ugy mint *Hofrichter* Emma k a. remekhegedüjátéka A templomépités céljaira szép összeg gyült össze.

— **Megjutalmazott tanitók és tanulók.** A magyarnyelvben jeleskedő muraközi és vendvidéki tanitók és tanulók megjutalmazása tárgyában az 1899—1900-ik tanévi, most már tizenötödik elszámolását dr. Ruzsicska Kálmán kir. tanácsos, varmegyei tanfelügyelő, közzetevén ennek alapján közöljük a következő adatokat: rendelkezésére állt Zalamegye törvényhatóságának 600 korona s Zalamegye nemesi pénztári választmányának 240 kor. adománya s igy összesen 840 kor. A varmegye törvényhatóságának 600 kor. adományából megjutalmaztattak Balogh Ferenc II hegykerületi áll. iskolai tanitó 60 kor., Danitz Sándorné stridói áll. isk. tanitónő 60 kor., Brauner Alajos csáktornyai közs. isk. tanitó 60 kor., Barla Vilma áll. isk. tanitónő 60 kor., Krampatics József stridói áll isk. tanitó 60 kor., Terenta János izsakóczi r. kath. isk. tanitó 60 kor., a csáktornyai gyarló iskola növendékei 20 kor., a gánicsai áll. isk. növendékei 10 kor., a fityeházi közs. iskola növendékei 10 kor., a molnárii áll. iskola növendékei 10 kor., a muraközi hegykerületi iskolák (Stridó, II., IV. Hegykerület, Ráckanizsa, Királylak) növendékei 126 kor., a perlaki áll. iskola növendékei 30 kor., a turnischai r. kath. iskola növendékei 10 kor., a muraszentkereszti állami isk. növendékei 10 koronával. A nemesi pénztári választmány 240 kor. adományából megjutalmaztattak: Fekete Gézáné gánicsai áll. isk. tanitónő 60 kor., Márkus Sándor molnárii áll. isk. tanitó 60 kor., Major Károlyné hodosáni áll isk tanitónő 60 kor., Rántes Menyhért királylaki áll isk. tanitó 60 koronával. Összesen a tizenöt alkalamból a társadalmi uton egybegyült adományokból kiosztatott 16.703 kor. 40 fill.

— **Fürdőbiztos Balatonfüreden.** A f. é. fürdői idény alatt Balatonfüreden a fürdőbiztosi teendők teljesitésével dr. *Sághváry* Jenő tapolcai járási szolgabirót bizták meg.

— **Egy elragadtató mulatság.** A lovászmester ostora csattan és 70 idomitott ló egy időben és ugyanazon körben csodálatra méltó müdarabokat végez. Akrobaták és torsászok serege bámulatra méltó potpourrit visz végbe. Mig a nagy sátor tetőzete szinte el van árasztva trapéz és más a levegőben röpkedő müveszektől. Nemsokára ezek után ügyes müvészek más csoportjai jelennek meg a lovardákban és szinpadokon, hogy bemutassák mind azt, a mi csak ember által bemutatható. Mindenütt ezen óriási kör minden sarokjában láthatók a mestermüvészek alakjai és az igazgató csengetyü jelzésére, mintegy forgó szél, vad futásban beberohan a sok jártas z-oké, mülovas, női és férfi champion, és nyeregmüvész. Ezek közt megjelenik a bohócok 20 mestere és mulattatják furcsa előadásaikkal a közönséget. Adott jelre ujra beugrik gyakorlott atléták 3 csoportja a körbe és az erőpróbák és versenyek minden fele fajat mutatják be. Ezen óriási müsor más számaiban testői kiállitások, csodálatos lovaglási mutatványokkal beleszőve, melyek hölgyek által végeztetnek, hozatnak a szinhelyre és mindezt követi az állatok produktioja. Mielőtt a fősátort elérnők, áthaladunk az elefántok és más állatok során, melyek itt vagy láncokra vannak kötve, mint a 3 csorda elefánt, vagy pedig ketrecekben vannak. Ezek oly találóan vannak beosztva és osztályozva, hogy még egy gyermek is jól értheti meg, milyen faju állatok előtt áll. Épp ugy találhatók az élő emberi rendellenességek, mint óriá ok, törpék természeti furcsaságok és sok más, minden pl. bűvészek, szemfényvesztők és zenészek, kik sajátszerű hangszereiken érdekes előadást rendeznek. Továbbá á latóriások és minden faju állat-törpek, 100 más teremtmény és látványosság mutattatik be Barnum és Bailey a föld legnagyobb látványossága gyüjteményében, mely majus hó 27-én ide érkezik.

— **A rezes banda.** A nagykanizsai közönség vasárnap délután azon kétes élvezetben részesül, hogy többrendbeli rezes banda vonul végig a városon és ekkor azt tapasztaljuk, hogy a nyitott ablakok legtöbbje csakhamar bezárul. A kinek csak a legkisebb zenei érzéke van, iparkodik halló-szervét biztonságba hozni. Ezen rezes-bandák egyik legvezedelmesebbje a katonai *Hadistyán Egylet* szenekara, mely-miut értesülünk nem elegedve meg a vasárnapi sikerekkel rendszeres baberok utan áhitózik es ezek az által véli elérni, hogy hetenkint egy napon esti térzenével óhajtja a közönséget szórakoztatni. Minden esetre szép törekvés, de véleményünk az, hogy zenekarnak még sokat kell tanulni, hogy kiállhason a placra — hangversenyezni. Egyelőre tehát nem kérünk ezen hangversenyekből és elvárjuk, hogy a rendőrhatóság — legalább egyelőre nem fogja ahhoz az engedélyt megadni, mert igy kivánja ezt városunk közönségének nyugalma és a szép iránti érzéke.

— **Jó étvágyat.** Lapunk 37-ik számában ezen cim alatt megjelent közleményre vonatkozólag *Madár Nándor* v. helyhatósági állatorvos ur nyilatkozatot küldött be hozzánk, melyben az ügy érdemére vonatkozólag a következőket mondja:

»Igaz, hogy egy keresztcsont-töréses fiatal 2 éves, — de jól táplált — marha *kényszerből*, tulajdonosa, egy mészáros által levágatott és két helybeli mészáros által átvétetvén, a piacon elárusittatott; de ezen marha általam élő állapotban, levágás után pedig husa szabályszer-

Pontos és a közönség érdekelt szolgáló figyelmes kiszolgálás.

Értesités.

Van szerencsém a nagytekintetü közönséget tisztelettel értesiteni, hogy a

tavaszi idényre

a legujabb divat szerint mindennemü ruhákat, a **legfinomabb minőségtől** a legolcsóbbig figyelmes és felette jutányos kiszolgálás mellett készitek.

Ez alkalommal bátorkodom a tekintetes **m. kir. állatorvos urak** fig elmét felhivni **egyenruha készitményemre**, melyeket a legpontosabban, előirás szerint legjutányosabban, kitünő minőségben és izléses kivitelben szolgálok ki

Vidéki megrendelések kellő figyelemmel eszközöltetnek

A n. erd. közönség becses támogatását és szives megrendelését kéri *mély tisztelettel*:

KAUFMANN MÓR férfiszabó

ELEK féle ház.

Nagy választék kitünő minőségü, diratos belföldi, angol és francia kelmékben

Kitünő minőségü posztók és egyenruhák.

rüen megvizsgáltatott s közfogyasztásra kifogástalan, egészséges, jó minőségűnek — még nem is olcsóbb rendűnek — találtatott, de nem igaz az, hogy ezen marha lesoványodott rossz minőségű lett volna; s ezen törvényengedte kényszervágás a rendőrhivatalnak be is jelentetett.

Miután ezen ügy hivatalos vizsgálat tárgyát képezi és igy a valódi tényalladek csakhamar ki fog derülni, a v. hatósági állatorvos ur nyilatkozatára csak annyit jegyzünk meg, hogy ennek dacára is fentartjuk előző közlemé nyünket, mert ez esetben kényszervágásról szó sem lehetett, mivel — értesülésünk szerint — a marha vidékről hozatott be betegen és itt nem mészáros által vágatott le. A marhát pedig ép ugy lehetett volna a vágóhidra vinni, mint a Magyar-utca azon házába, ahol a marhát tényleg levágták. A marhának vételi ára ugy tudjuk 8. mondi nyolc forint volt és ez legjobban bizonyitja a marha *„jó minőségét"*.

— **Magyarul!** Egyik vidéki tősgyökeres magyar varos vendéglőjeben történt az alabbi jellemző eset. Egy vendég magához hivta a pincért hogy fizessen.

— Was kann ich dienen? — szól a pincér.

— Csak magyarul! — vágta vissza a német nek nézett magyar.

— Kérem szépen!

— Fizetek. Van egy spriccerem, egy pár virsli, egy szalcsanyli és egy porcio peicsli!

A fiatal pincér pedig ezek hallatara szörnyet bámult az önérzetes magyar emberen.

— **A felhők villamosságának kihasználása.** E kérdessel most már komolyan kezdenek foglalkozni. 1894 ben nyujtottak be ez irányban tervet a párisi tudományos akademiához és most ujból fölvették a tervet. A cél kettős: egyrészt védekezni a jégeső és villámcsapás ellen, másrészt pedig ipari és közlekedési célokra akkumulatorokba összegyüjteni a felhőkből levezetett villamosságot. Nagy akkumulátortelepek helyeznének el és összekötnek körülbelül négyszáz méter hosszu lánccal, a melynek egyik vége kétszáz méternyi tavolságban megerősitett leghajók levezető sodronyaivai érintkezik. A leghajókat mintegy négy ezer méter magasságba engedik föl, igy a lánc összeköttetésben van a felhőkkel és azoknak villamosságat levezetné a földön levő akkumulatorokba. Hogy valami óriási mennyiségű villamos erő összehalmozódása esetén szerencsétlenség ne történhessék a telepeket az elképzelhető legtökéletesebben elszigetelik és levezetővel látják el, mely a talajban végződik.

— A **Kristály szt. Lukács fürdői hegyiforrás kutvalalat** folyó hó 12-én tartotta evi rendes közgyüléset. Az üzletev mérleg-szerinti eredménye ugyan veszteséggel járt, de miután a Kristály ásványvizet a legtöbb europai államban, Amerikában, Auszráliában, Délafrikában és Azsiában bevezették, továbbá a lefolyt évben 5 nagy külföldi kiállitásban magas kitüntetésekben ré-zesült: tekintettel ezen eredményekre a közgyülés tudomásul vette a jelentést és az igazgatóságnak köszönetet szavazott.

— **Nagyberki csuda.** Három szarva nőtt a nagyberki berlő ökrenek, minek csudájára járt az egész vidék. Bármennyire büszke volt is a berlő erre a csudaállatra, mégis mikor Barnum Pesten járt, megvételre felajánlotta neki a háromszarvu ökrőt. Az üzlet sikerült, minélfogva a berki ökör nagy carriert csinál, mert világjáró raritás lett belőle s nem lesz kénytelen többé ekét húzni, hanem ott fog kényelmeskedni a többi csudával a katrocban az ökörélet legvégső határáig.

— **Végrehajtási rendelet a megrendelések gyüjtéséről szóló törvényhez.** Hegedüs Sándor kereskedelemügyi miniszter kiadta a megrendelések gyüjtéséről szóló uj törvény végrehajtási rendeletét. A törvény ez év junius hó 1-én fog életbe lépni. A rendelet szerint a kereskedő vagy iparos lakhelyén kivül levő más oly község területén, melyen csakis megrendelések gyüjtese vévett bár huzamos ideig tartózkodik, a törvény korlátozása alá esik. Ugyanez áll meghizottjáró, ügynökeről, még ha a kereskedő vagy iparos lakhelyen kivüli helyen állandóan letelepedett helyi ügynökről van is szó, ugyszintén a vásárláto adókra nézve a vásár helyeről, valamint az olyan helyekről, ahol vándor- és mintaraktárak tartatnak. A törvény 1. §-ának 2. bekezdésében az iparoshoz vagy kereskedőhöz közvetetienül intezett egyes megrendelésekre vonatkozólag megállapitott kivétel föltételezi, hogy a megrendelés határozottan megjelölt árura vagy munkára irányuljon, a megrendelő önkéntes elhatarozásán alapujon. A törvény 2. §-ában kivétel tétetvén az irodalmi és müvészeti termekekre nézve, ezek megrendelése csak annyiban korlátoztatik, amennyiben az 1848 évi XVIII-ik t.-c. 45. §-a értelmében az ugynevezett házaló vagy zugkönyvárulók az illető hatóság rendőri felügyelete alatt állanak, amely ezen felügyeleti hatáskörben megfelelő korlátozásokat is tehet. A törvény 3 §-ában nyert külön felhatalmazás alapjan a törvény 1. §. 1 bekezdésének összes rendelkezései alól kivételeket engedélyez a miniszter.

— **Egy párbaj története.** Egy szomszéd varosi orvos azt ajánlotta egyik pácienseinek, hogy oltassa be magát, mert nagy hajlandósága van a himlőre. A paciens azonban nagy ellenszenve a himlőoltásnak s valami gorombasággal válaszolt, mire az orvos csattanós pofont adott neki. Persze párbaj lett a dologból. Az ellentelek másnap már szembe álltak egymással. Mielőtt azonban a segédek átadták volna nekik a kardokat, az egyik párbajorvos igy szólt:

— Addig nem engedhetem meg a párbaj megkezdesét, mig a kardok hegyét dezinficiáló anyagval be nem kenem. Sérülés esetén a seb nem fog igy módon elmérgesedni.

Az ellenfelek is, a segédek is szó nélkül beleegyeztek ebbe. A dezinficiálás megtörténte után megkezdődött a párbaj. Az egyik fél, az orvos, mint azonnal kitünt, jól forgatta a kardot, ellenfele azonban gen zavart volt s csak ideoda hadonázott a kardjával a nelkül, hogy kárt tett volna a másikba. Az orvos többször megvaghatta volna ellenfelét, de csak lapos vágásokat adott neki. Egyszer azonban hozzalérközött ellenfelének jobbkarjához s nyomban végig huzta rajt a kardja hegyét, de csak kis karcolást okozott.

— Találva! — kiáltott fel erre és visszahuzódott.

— És beoltva! — hangzott egy másik kiáltás az egyik párbajorvos szájából.

A párbajt most beszüntették, a segédek s az orvosok falrengető kacagásban törtek ki. A párbajozó páciens dühösen kérdezi:

— Mit nevetnek?

Megszólalt most az ellenfele:

— Azt nevetik tisztelt uram, hogy kegyed annak rendje és módja szerint be van oltva. Én oltottam be a kardom hegyével. De legyen nyugodt csak javát akarom. Egyébként már régen föltettem magamban, hogy mint háziorvosa be fogom oltani. Most végre sikerült akaratá ellenére is. A kardom hegyét ugyanis himlőoltószerrel kentek be az előbb.

Erre aztán a segédek is kacagni kezdtek. S a szegény páciens mit tehetett egyebet — kezet nyujtott ellenfelének s kacagott ő is.

— **A T. Hölgyközönségnek.** Legkedvesebb s legmodernebb szépitőszer az egész világon elterjedt Földes-féle Margit-Krém, teljesen ártalmatlan, zsirmentes arckenőcs, megtepő, csodás hatásu. Bővebbett Földes Kelemen birneves aradi gyógyszertár hirdetésében.

Szinészet.

Ugylátszik, hogy Barnum reklámjai nagy ártalmara vannak a szinészetnek, mert a legérdekesebb daraboknak sem igen akad közönsége és azért nagyon sajnáljuk, hogy ezen reklámok a Barnum-féle látványosság ide érkeztét már hetek előtt megelőzték.

Szombaton Gerhardt Hauptmann nagyhirü szinművének *A takácsok*-nak volt bemutató előadása; vasárnap pedig megismételtek a darabot. Mindkét este igen kevésen voltak a szinházban, pedig az előadás, valamint a darab kiállitása elég jó volt, de nem volt, a ki lelkesedtt volna a szegény takácsok ügyéért, avagy azon eszmékért, melyekért ezek harcoltak. Ezen darab kiegészitő részét a közönség képezi, ez pediglen hiányzott.

Ha a közönség továbbra is igy pártolja a szintársulatot, mint 8—10 nap óta, ugy szinészeink is a szegény nyomorgó takácsok sorsára jutnak. *Remete* (Bäcker.) *Havas Jenő* (Jäger.) *Dobó* Sándor [Hilze,[*Jeányi* [Baumert] *Radó* [Dreissiger gyaros] *Miklóssy* [Hornig rongyszedő] *Kardos* [Wittig kovács] kiünően megfeleltek szerepeiknek. A darab egyik kedves epizódalakja az öreg Baumert eszelős fia Augaszt, akit *Papír* Sándor igazán müvészieseu alakitott. Szép sikere volt *Daróczy* Irkának is, ki mint a hatal Gottlieb neje igazán lelkesitően tudott hatni nemcsak a takácsokra, hanem a közönségre is. *Dobó* Bandikát is fel kell emlitenünk, ki ez este én kettős szerepben mutatta be ügyességét és bátorságát.

Hétfőn zónaelőadás volt, mely eddig majd mindenkor telt házat biztositott, de ez alkalommal üres volt a ház, pedig az *Aranykakas* énekes bohózat volt a müsoron, a régi jó szerep lőkkel.

Ritka müélvezetben cészesültek azok, akik kedden este elmentek a szinházba, hogy R. *Réthy Laura* müvészetében gyönyörködjenek aki Offenbach legismertebb és egyik legszebb operettejében a *Szép Heléná*-ban mutatta be magát a közönségnek. *Réthy Laura* csak a közelmultban vendégszerepelt a magy. kir. Operaházban nagy sikert aratva; mi legjobban bizonyitja hogy *Réthy Laura* igazi müvésznő, ki nagyterjedelmü csengő hangjával, kiváló alakitó képességével és szinpadi rutinjával mindenkor nagy hatást ér el. Réthy Szép Helenája teljes gyönyört nyujtott a közönségnek, mely tüntető tapssal jutalmazta a vendégművésznőt és majd minden egyes énekszamát megismételtette.

„Schimandl-Zár"

riadó biztonsági zár betörések ellen!

Szabadalmazva az összes államokban! *Egyedüli biztos védelem betörések ellen!*

Fontos bankok, ékszerészek, kereskedők, gyárosok, háztulajdonosok, magánlakások, stb. részére.

T. cz. A „Schimandl-zár" mely a betörők ellen az egyedüli biztos övszer, egy csinosan fényezett ajtó zár, amelyet csupán az erre szolgáló kulcsczal lehet kinyitni. A legcsekélyebb kisérletre, hogy ezen zárat idegen, vagy tolvajkulcsczal kinyitnák, avagy az ajtórészek betörésére irányuló kisérletre is, egy kalapács kapcsolódik ki, a mely egy villamos csengővel érintkezve ezt mozgásba hozza, illetőleg a megkisérelt erőszakos kinyitást riadó csengéssel jelzi. A betörés kisérleteinek megakadályozására szolgáló csengő tetszés szerint alkalmazható a cselédszobában, a házmesternél, vagy bármely más alkalmas helyen. Kivánatra ugyanazon emeltyűvel egy ugyanitt alkalmazott löveg is nagy durranással eléttethető, amely az alvó szomszédságot is felriasztja. A Schimandl-zár minden féle ajtóu, ablakon, redőnyön, pincze és padlás ajtón szóval mindenütt könnyen alkalmazható ahol betörés elhárítandó és feltétlenül megbizhatóan jelzi minden betörési kisérletet. A „Schimandl-zár", melyből ezrek vannak már használatban, darabonkint 15 koronába kerül.

159—25

Örvendünk, hogy a kiváló művésznő még két estén át körünkben marad, és igy még lesz alkalmunk müveszetében gyönyörködh tni.

Igen jó estéje volt *Miklóssy* Gyulának [Chalcas], *Nagy* Imrének (Menelaus), kik mindketten igazán elemükben voltak. *Torday* Páris szerepében sok tapsot kapott. *Tordayné* [Orestes] szintén teljesen megfelelt; igen jó volt *Radó* Sándor (Agamemnon).

Szerdán *Hoffmann meséi* operát adták Réthy Laura vendegfellepteével. Az előadásra visszatérünk.

Heti műsor:

Csütörtökön d. u *New-York szépe* zónaelőadás, este R. Réthy Laura urnő vendégfellépteével *Vöröshaju* népszinmü.
Péntek *Kleopatra* operette, zónaelőadás.
Szombat *A bolond* operette-ujdonság.
Vasárnap d. u. *Tartalékos jérj* bohózat, zónában, este *Asszonyregiment* operette-ujdonság.

APRO HIRDETES:

Vegyes üzlet.

Eladó, vagy elcserélendő egy kisebb földbirtokkal esetleg bérbe adandó. — Egy jó forgalmu vegyes üzlet, egy ujonnan berendezett 4 járatu hengeres gőzmalom 28 hold föld birtokkal. — Czim a kiadóhivatalban.

Egy aggastyán bizalma.

Ha az ember előrehaladott korba ér el és ha hosszabb ideig egy idült baj következtében keserves életet folytat, ugy természetes, hogy elkeseredik, és ezen bajtól végre szabadulni óhajt. Az ember attol tart, hogy mivel a szegény emberi gepezet már el van használva, attól már nem várható egy régi baj leküzdése. Ez azonban igaz-ságtalanság; mert vannak oly megujitó erővel biró gyógyszerek, melyek már olyan személyeknek adták vissza ismét egeszségüket, akik magas életkoruknál és állapotuk komoly voltánál fogva gyógyithatatlanoknak tartattak.

Ezen gyógyszerek közt, melyek csodával hatásos gyógyulásokat eredményeztek, első sorban a Pink-labdacsok emlitendők. Akinek ezen szer birtokában van, annak nem kell kétségbe esni. Az elmondottak megerősitésére hallgassuk meg, amit nekünk egy aggastyán, Lang Márton ur, azelőtt sörfőző, München, Schleis-heimerstrasse 23—0 mond.

„70 éves és hosszu idő óta beves bronchitisben szenvedtem. Kétszer kellett kórházba menuem, de az ott követett eljárás csak átmeneti könnyebbséget hozott részemre. Nagyon gyakori és sulyos kőhögési és fulladási rohamaim voltak és kétséges felgyógyulásom. Midőn láttam, hogy a Pink-labdacsok egyik ismerősömnek milyen jót tettek, bizalmam lett hozzá és elhatároztam, hogy beveszek belőle. Az első doboz után nagyon sok nyálka vált el, a i nekem nagy könnyebbülést szerzett, a kőhögési rohamok csökkentek és a lélegzés teljesen könnyüvé vált. Gyógyulásomat teljessé teendő, még egy dobozzal beveszek. Minden szenvedőnek ajánlom az Ön labdacsait".

Levelének végén Lang ur még hozzáteszi, hogy mióta a Pink-labdacsokat használja, az ideges reszketés, mely az irásban gátolta, eltünt, ugy, hogy a fenti bizonylatot maga irhatta.

A Pink-labdacsok hatlatósak vérszegénység, sápkór, neurasthenia, gyomor- és belbetegségek, valamint ugy a férfiak, mint a nők általános gyengeségénél.

A Pink-labdacsok kaphatók minden gyógyszertárban, valamint az ausztriai-magyarországi főraktárban Török J. gyógyszertárában Bpesten. Király-utca 12. sz. dobozonkint 1 frt 75 krért vagy 6 doboz 9 frtért.

Hirdetések:

854.végrh. szám 1901. 200—1

Arverési hirdetmény.

A alirott birósági végrehajtó az 1881. év LX. t.-cz 102. § a értelmében ezennel közhirré teszi, hogy a nagykanizsai kir. járásbiróságnak 1901. évi P. V. I. 34—2 számu végzése következtében dr. Weisz Lajos nkanizsai ügyvéd által képviselt Kränpl F. M. sonnenbergi lakós javára Hid Ferenc nkanizsai lakós ellen 226 kor. 20 fill. s jár. erejéig 1901. évi marcius hó 20-án foganatositott biztositási kielégitési végrehajtás utján le foglalt és 840 kor. — becsült granitkövek, sirkövek, batárkocsiból álló ingóságok nyilvános árverésen eladatnak.

Mely árverésnek a nagykanizsai kir. járásbiróság 1901. évi V. 378—2 sz. végzése folytán 226 kor. 20 fill. tőkekövetelés, ennek 1898. évi január hó 4 napjától járó 5% kamatai, váltó dij és eddig összesen 60 kor. 88 fillérben biróilag már megállapitott költségek erejéig Nagy-Kanizsán a helyszinen leendő eszközlésére

1901 évi május hó 20 napjának délelőtti 9 órája

határidőül kitűzetik és ahhoz a venni szándékozók oly megjegyzéssel hivatnak meg, hogy az érintett ingóságok az 1881. évi LX.-t.c. 107. és 108. §-a értelmében készpénzfizetés mellett, a legtöbbet igérőnek becsáron alul is el fognak adatni.

Kelt N.-Kanizsán, 1901. május hó 6 án.

MAXIMOVITS GYORGY
kir. birósági végrehajtó.

A széchényi téren *Tóth Herics János és Dr. Rác* házai között **egy ház, 10 szobával,** istállóval, udvarral, azonnal eladó. Felvilágositást ad *Babos L.* ügyvéd (Bátori utcza 12) 172—3

Hölgyek részére nélkülözhetetlen. Legjobb szépitő szer

A női szépség

elérésére, tökéletesitésére és fentartására legkitünőbb és legbiztosabb a

FŐLDES-féle

Margit Krême,

mely vegytiszta, sem higanyt, sem ólmot nem tartalmaz, *teljesen ártalmatlan* és zsirmentes.

Ezen *világhirü* arcszépitő pár nap alatt eltávolit szeplőt, májfoltot, pattanást, bőratkát (Mitesser) és minden más bőrbajt. Kisimitja a ráncokat, redőket, himlőhelyeket és az arcot *fehérré, simává és üdévé varázsolja.*

Legkitünőbb óvszer a nap és szél befolyása ellen.

Ára: kis tégely 50 kr., nagy tégely 1 frt. *Margit hölgypor* 60 kr., *Margit szappan* 35 kr., *Margit fogpép (Zahnpasta)* 50 kr., *Margit arcvíz* 50 kr.

Számtalan elismerő és köszönő levél!

Postán utánvétellel vagy a pénz előzetes beküldése után küldi a készitő:

FŐLDES KELEMEN
gyógyszerész ARAD

Kapható minden gyógyszertárban, drogériában és illatszerkereskedésben.

Főraktár Nagy-Kanizsán: **Molnár Lajos és Prager Béla gyógyszertárában.**

Törvényesen védve! Utánzatoktól óvakodjunk!

Hamisitók biróilag üldöztetnek. Csodás, gyors hatásu.

Kereskedők, gyárosok, ügyvédek és általában mindenki részére legjobban és legolcsóbban szerez informatiót a

Securitas

alapittatott 1880.

Tudakozó iroda
tulajdonos:
Neumann Ármin
Budapest
V. Kálmán utcza 12 sz.

Hirdetmény.

Mura-Keresztur — Kollátszeg

községhez tartozó vadászati jog,

1901. évi junius hó 1-én d. u. 3 órakor

Murakereszturon a községi irodában bérbeadatni fog. Feltételek a körjegyzői irodában megtudhatók.

Murakeresztur 1901. junius 14-én.

A községi előjáróság.

Idegbajosoknak

ajánltátik, hogy a már 15 év óta bevezetett és orvostanárok, gyakorló orvosok és a közönség által mindig tágabb körökben használt gyógymóddal — amely csak külső mosásokból áll, ártalmatlan, olcsó és gyors hatással van — megismerkedjék.

Tessék megszerezni a már 26-ik kiadásban megjelent és ROMÁN WEISSMANN által irt könyvet:

„Ueber Nervenkrankheiten und Schlagfluss"

mely *Botfy Kálmán* gyógyszerész a tal Sopronban ingyen és bérmentve küldetik meg. 132—3

Tritaili portland cementet

a legjutányosabb, szabott árban ajánlok.

Városi elárusitó hely ugy nagyban, mint kicsinyben: ***Neu és Klein*** és ***Schwartz és Tauber*** czégeknél ***N Kanizsán***

Klein Vilmos
158—12 **Nagy-Kanizsa — Pályaudvar**

Kitünő, gyakorlatilag képzett

gazdatiszt,

ki már évtizedeken át nagy gazdaságokat önállóan kezelt, a gazdaság minden ágában jártas és kitünő bizonyitványokkal rendelkezik

állást keres.

Czim: a kiadóhivatalban.

Ház eladás.

A nagykanizsai (szerb) egyház tulajdonát képező Eötvös téri ház (hol Tóth Károly hentes albérlő) azonnal eladó bővebb felvilágositást **Dobrovits Milán** egyház gondnoknál.

Jó és olcsó órák,
évi jótállással privát vevőknek

Konrád János

óragyára
arany; ezüst és ékszer áru szállitó-háza
Brüx, (Csehország)

Jó nickel remontoir-óra frt. 8·75.
Valódi ezüst remontoir-óra frt 5·80.
Valódi ezüst láncz frt 1·20
Nickel ébresztő óra frt 1·95
Czégem a cs. és kir. birodalmi czimerrel van kitüntetve, **számtalan** arany, ezüst kiállitási érem elismerésével mint szerző levél van birtokomban a nagy **képes árjegyzék ingyen s bérmentve.**

Magyar Biztositási Iroda

Budapest,
VII., Rózsa-utcza 35. sz. I. em. 15.

Ezennel értesitjük a biztositó magyar közönséget, hogy Budapesten

„Magyar Biztositási Iroda"

cim alatt egy oly intézményt létesitettünk, mely a külföldi hasonló nagy vállalatok mintájára, hivatva lesz a biztositási ügyekben utba igazitással szolgálni, teljesen díjmentesen tanácsot adni s a közönség érdekeit a biztositó vállalatok előtt képviselni.

Irodánk elvállalja az uj biztositások felvételét, a legnagyobb kölcsönöket eszközli ki, eljár károk és perek esetén, nem megfelelő kötvényeket megfelelőkkel kicseréli. Szóval mind azon ügyekben a közönség szolgálatára áll, a hol a bonyolult biztositási ügyekben tanácscsal, utmutatással szolgálhat.

Tekintve, hogy irodánk semminemű ügynökséggel összeköttetésben nem áll, (nem is tévesztheto össze ügynökséggel) mindazon kedvezményeket és jutalmakat melyeket biztositások közvetitésénél társaságok az ügynöknek fizetni szoktak, mi a feleknek átengedjük.

Semminemű jutalékot vagy költséget fel nem számitunk. Mindazok, akik valamely társaság képviseletét előnyös feltételek mellett óhajtják elvállalni, bizalommal forduljanak hozzánk.

Budapest, 1901. április 25-én.

Magyar Biztositási Iroda
Budapest, VII. ker., Rózsa-utca 35. sz., I. em.

Nyujtsunk kezet a szerencsének!

Már sokan szerencsések lettek egy nálunk vásarolt sorsjegy által.

A legesélydusabb sorsjáték a világon a mi m. kir. osztálysorsjátékunk.

100.000 sorsjegyre 50.000 pénznyeremény jut.

L gnagyobb nyeremény esetleg:

1.000,000 korona.

1 jutalom **600 000**, **1** nyeremény á **400 000 200.000**, **2** á **100.000**, **1** á **90.000** **80 000**, **70 000**, **2** á **60 000** **1** á **40.000** **5** á **30 000**, **1** á **25 000** **7** á **20 000**, **3** á **15.000**, **31** á **10.000**, **67** á **5000**, **3** á **3000**, **432** á **2000** **763** á **1000**, **1238** á **500**, **90** á **300**, **31700** á **200**, **3900** á **170**, **4900** á **130** **50** á **100**, **3900** á **80**, **2900** á **40** Összesen

13,160.000 korona, azaz Tizenhárom milli 160.000 korona.

SZERENCSENAPTÁR 1901. ÉVRE.

Mikor van születésnapom?

Mindenki kisérelje meg **szerencséjét a születésnapjára** feljegyzett számmal. Ezen naptárban az év minden egyes napjára más szám van feljegyezve, melyek **postafordulattal** megrendelés esetén nálunk kaphatók, úgy hogy bárki kiválaszthatja saját számát. Ha időközben e szám elfogyott volna, hasonlót küldünk.

Az e[illegible] osztály **eredeti sorsjegyek** tervszerű betéjei a következők:

egy nyolczad (1/8) frt **.75** vagy **1.50** kor. egy negyed (1/4) frt **1.50** vagy **3.—** kor.
„ fél (1/2) frt **3.—** „ **6.—** „ „ egész (1/1) frt **6.—** „ **12.** „

A sorsjegyeket **utánvéttel** vagy az összegek postautalványon való előzetes **beküldése** ellenében megküldjük. Hivatalos tervezet díjtalanul. Megrendeléseket kérünk, tekintettel arra, hogy a nyereményhuzások már május hó 22. és 23-án lesznek, azonnal, de legkésőbb

f. é. május hó 22-ig

bizalommal hozzánk beküldeni.

FIÓKOK:
Muzeum-körut 11.
Erzsébet-körut 54.

Török A. és Tsa

BANKHÁZA
BUDAPEST, V., Váczi-körut 4 a

Sok és igen nagy nyereményt fizettünk ki nagyrabecsült vevőinknek és pedig rövid idő alatt öt milliót koronánál többet.

Megrendelő levél levágandó. I. **TÖRÖK A. és Tsa** Bankházának, Budapest.

Ezennel megrendelek a **m. kir. szab. osztálysorsjáték I. osztályához** drb. **eredeti osztálysorsjegyet** a hivatalos tervezettel együtt.

A kor. összeg { **utánvendő** / **utalványunyal küldöm** / **mellékelve bankjegyekben** (bélyegekben) } A nem kivánt törlendő.

Pontos cim: {

ÜZLET-MEGNYITÁS.

Van szerencsém a n. é. közönség tudomására adni, hogy helyben *Vasut utca Sommer-féle házban* (Kastl Testvérek cég átellenében) a mai kor igényeinek teljesen megfelelő, *elegánsan berendezett*

BORBÉLY- és FODRÁSZ TERMET

nyitottam. Midőn a n. é. közönség szives pártfogását kérem, nem mulaszthatom el megjegyezni, hogy főtörekvésem oda fog irányulni, hogy t. vendégeim mindig *pontos, tiszta és előzékeny* kiszolgálásban részesüljenek.

Magamat a n. é. közönség szives pártfogásába ajánlva vagyok — teljes tisztelettel

BRÓD IGNÁCZ borbély- és fodrász.

Örvendünk, hogy a kiváló művésznő még két estén át körünkben marad, és igy még lesz alkalmunk müveszetében gyönyörködhetni.

Igen jó estéje volt *Miklóssy* Gyulának [Chalcas], *Nagy* Imrének (Menelaus), kik mindketten igazán elemükben voltak. *Torday* Páris szerepében sok tapsot kapott. *Tordayné* [Orestes] szinten teljesen megfelelt; igen jó volt *Radó* Sándor (Agamemnon).

Szerdán *Hoffmann meséi* operát adták Réthy Laura vendégfellépével. Az előadásra visszatérünk.

Heti műsor:

Csütörtökön d. u. *New-York szépe* zónaelőadás, este R. Réthy Laura urnő vendégfellépével *Vörőshaju* népszinmü.
Péntek *Kleopatra* operette, zónaelőadás.
Szombat *A bolond* operette-ujdonság.
Vasárnap d. u. *Tartalékos jött* bohózat, zónában, este *Asszonyregiment* operette ujdonság.

APRO HIRDETES:

Vegyes üzlet.

Eladó, vagy elcserélendő egy kisebb földbirtokkal esetleg bérbe adandó — Egy jó forgalmu vegyes üzlet, egy ujonnan berendezett 4 járatu hengeres gőzmalom 28 hold föld birtokkal. — Czim a kiadóhivatalban.

Egy aggastyán bizalma.

Ha az ember előrehaladott kort ér el és ha hosszabb ideig egy idült baj következtében keserves életet folytat, ugy természetes, hogy elkeseredik, és ezen bajtól végre szabadulni óhajt. Az ember attól tart, hogy mivel a szegeny emberi gepezet már el van használva, attól már nem várható egy regi baj leküzdése. Ez azonban igaztalanság; mert vannak oly megujitó erővel biró gyógyszerek, melyek már olyan személyeknek adták vissza ismét egészségüket, akik magas életkoruknál és alapjaiuk komoly voltánál fogva gyógyithatatlanoknak tartattak.

Ezen gyógyszerek közt, melyek csodával hatásos gyógyulásokat eredményeztek, első sorban a Pink-labdacsok emlitendők. Akinek ezen szer birtokában van, annak nem kell kétségbe esni. Az elmondottak megerősitésére hallgassuk meg, amit nekünk egy aggastyán, Lang Márton ur, azelőtt sörfőző, München, Schleis-heimerstrasse 23—0 mond.

„70 éves és hosszu idő óta beves bronchitisben szenvedtem. Kétszer kellett kórházba menuem, de az ott követelt eljárás csak átmeneti könnyebbséget hozott részemre. Nagyon gyakori és sulyos köhögési és fulladási rohamaim voltak és kétséges felgyógyulásom. Midőn láttam, hogy a Pink-labdacsok egyik ismerősömnek milyen jót tettek, bizalmam lett hozzá és elhatároztam, hogy beveszek belőle. Az első doboz után nagyon sok nyálka vált el, a i nekem nagy könnyebbülést szerzett, a köhögési rohamok csökkentek és a lélegzés teljesen könnyüvé vált. Gyógyulásomat teljessé teendő, még egy dobozzal beveszek. Minden szenvedőnek ajánlom az Ön labdacsait".

Levelének végén Lang ur meg hozzáteszi, hogy mióta a Pink-labdacsokat használja, az idegyes reszketés, mely az irásban gátolta, eltünt, ugy, hogy a fenti bizonyitatot maga irhatta.

A Pink-labdacsok hatharosak vérszegénység, sápkór, neurasthenia, gyomor- és belbetegségek, valamint ugy a férfiak, mint a nők általános gyengeségénél.

A Pink-labdacsok kaphatók minden gyógyszertárban, valamint az ausztriai-magyarországi főraktárban Török J. gyógyszertárában Budapesten, Király-utca 12. sz. dobozonkint 1 frt 75 krért vagy 6 doboz 9 frtért.

Hirdetések:

854. végrh. szám 1901. — 200—1

Arverési hirdetmény.

A alirott birósági végrehajtó az 1881. évi LX. t.-cz 102. § a értelmében ezennel közhirré teszi, hogy a nagykanizsai kir. járásbiróságnak 1901. évi P. V. I. 34—2 számu végzése következtében dr. Weisz Lajos nagykanizsai ügyvéd altal képviselt Kränpl F. M. sonnenbergi lakos javára Hild Ferenc nagykanizsai lakós ellen 226 kor. 20 fill. s jár. erejéig 1901. évi marcius hó 20-án foganatositott biztositási kielégitési végrehajtás utján le foglalt és 840 kor. — becsült granitkövek, sirkövek, butárkocsiból álló ingóságok nyilvanos árveresen eladatnak.

Mely árveresnek a nagykanizsai kir. járásbiróság 1901. évi V. 378—2 sz. végzése folytan 226 kor. 20 fill. tőkekövetelés, ennek 1898. évi januar hó 4 napjától járó 5% kamatai, vált dij és eddig összesen 60 kor. 88 fillérben biróilag már megallapitott költségek erejéig Nagy-Kanizsán a helyszinen levő eszközlésére

1901 évi május hó 20 napjának délelőtti 9 órája

határidőül kitüzetik és ahhoz a venni szándékozók oly megjegyzéssel hivátnak meg, hogy az erintett ingóságok az 1881. évi LX.-t.c. 107. és 108. §-a értelmében készpénzfizetés mellett, a legtöbbet igérőnek becsáron alul is el lognak adatni.

Kelt N.-Kanizsán, 1901. május hó 6 án.

MAXIMOVITS GYORGY
kir. birósági végrehajtó.

A széchényi téren *Tóth Herics János és Dr. Rác* házai között **egy ház, 10 szobával,** istállóval, udvarral, azonnal eladó. Felvilágositást ad *Babos L.* ügyvéd (Bátori utcza 12) 172—3

Hölgyek részére nélkülözhetellen — Legjobb szépitő szer

A női szépség

elérésére, tökéletesitésére és fentartására legkitünőbb és legbiztosabb a

FÖLDES-féle

Margit Krême,

mely vegytiszta, sem higanyt, sem ólmot nem tartalmaz, *teljesen ártalmatlan* és zsirmentes.

Ezen *világhirü* arcszépitő pár nap alatt eltávolit szeplőt, májfoltot, pattanást, bőratkát (Mitesser) és minden más bőrbajt. Kisimitja a ráncokat, redőket, himlőhelyeket és az arcot *fehérré, simává és üdévé varázsolja.*

Legkittünőbb óvszer a nap és szél befolyása ellen.

Ára: kis tégely 50 kr., nagy tégely 1 frt. *Margit hölgypor* 50 kr., *Margit szappan* 35 kr., *Margit fogpép (Zahnpasta)* 50 kr., *Margit arcvaiz* 50 kr.

Számtalan elismerő és köszönő levél!

Postán utánvétellel vagy a pénz előzetes beküldése után küldi a készitő:

FÖLDES KELEMEN
gyógyszerész ARAD

Kapható minden gyógyszertárban, drogériában és illatszerkereskedésben.

Törvényesen védve! — Utánzatoktól óvakodjunk!

Főraktár Nagy-Kanizsán: Balus Lajos és Prisger Béla gyógyszertárában.

Hamisitók biróilag üldöztetnek — Csodás gyors hatásu.

Kereskedők, gyárosok, ügyvédek és általában mindenki részére legjobban és legolcsóbban szerez informatiót a

Securitas
alapittatott 1880.

Judakozó iroda
tulajdonos:
Neumann Ármin
Budapest
V. Kálmán utcza 12 sz.

Hirdetmény.

Mura-Keresztur — Kollátszeg

községhez tartozó vadászati jog,

1901. évi junius hó 1-én d. u. 3 órakor

Murakeresztúron a községi irodában bérbeadatni fog. Feltételek a körjegyzői irodában megtudhatók.

Murakeresztur 1901. junius 14-én.

A községi előjáróság.

Idegbajosoknak

ajánlatik, hogy a már 15 év óta bevezetett és orvostanárok, gyakorló orvosok és a közönség által mindig tágabb körökben használt gyógymóddal — amely csak külső mosásokból áll, ártalmatlan, olcsó és gyors hatással van — megismerkedjék.

Tessék megszerezni a már 26-ik kiadásban megjelent és ROMAN WEISSMANN által irt könyvet:

„Ueber Nervenkrankheiten und Schlagfluss"

mely *Botfy Kálmán* gyógyszerész a tal Sopronban ingyen és bérmentve küldetik meg. 132—3

Tritaili portland cementet

a legjutányosabb, szabott árban ajánlok.

Városi elárusitó hely, ugy nagyban, mint kicsinyben: *Neu és Klein* és *Schwartz és Tauber* czégeknél *N Kanizsán*

Klein Vilmos
158—12 **Nagy-Kanizsa — Pályaudvar**

Kitünő, gyakorlatlag képzett

gazdatiszt,

ki már évtizedeken át nagy gazdaságokat önállóan kezelt, a gazdaság minden ágában jártas és kitünő bizonyitványokkal rendelkezik

állást keres.

Czim: a kiadóhivatalban.

Ház eladás.

A nagykanizsai (szerb) egyház tulajdonát képező Eötvös téri ház (hol Tóth Károly hentes albérlő) azonnal eladó bővebb felvilágositást **Dobrovits Milán** egyház gondnoknál.

Jó és olcsó órák,

évi jótállással privát vevőknek

Konrád János

óragyára

arany, ezüst és ékszer áru szalonja-háza

Brüx, (Csehország)

Jó nickel remontoir-óra frt. 8·75.

Valódi ezüst remontoir-óra frt 5·80

Valódi ezüst lánc frt 1·20

Nickel ébresztő óra frt 1·95

Czégem a cs. és kir. birodalmi czimerrel van kitüntetve, számtalan arany, ezüst kiállitási érem és czimnyivel miut szerző levél van birtokomban a nagy képes árjegyzék ingyen s bérmentve.

Magyar Biztositási Iroda

Budapest,

VII., Rózsa-utcza 35. sz. I. em. 15

Ezennel értesitjük a biztositó magyar közönséget, hogy Budapesten

„Magyar Biztositási Iroda"

cim alatt egy oly intézményt létesitettünk, mely a külföldi hasonló nagy vallalatok mintájára, hivatva lesz a biztositási ügyekben utba igazitással szolgálni, teljesen dijmentesen tanácsot adni s a közönség érdekén a biztositó vallalatok előtt képviselni.

Irodánk elvállalja az uj biztositások felvételét, a legnagyobb kölcsönöket eszközli ki, eljár károk és perek esetén, nem megfelelő kötvényeket megfelelőkkel kicseréli. Szóval mind azon ügyekben a közönség szolgálatára áll, a hol a bonyolult biztositási ügyekben tanácsczal, utmutatással szolgálhat.

Tekintve, hogy irodánk semminemü ügynökséggel összeköttetésben nem áll, (nem is tévesztheto össze ügynökséggel) mindazon kedvezményeket és jutalmakat melyeket biztositások közvetitésénél társaságok az ügynöknek fizetni szoktak, mi a feleknek átengedjük.

Semminemü jutalékot vagy költséget fel nem számitunk. Mindazok, akik valamely társaság képviseletét előnyös feltételek mellett óhajtják elvállalni, bizalommal forduljanak hozzánk.

Budapest, 1901. április 25-én.

Magyar Biztositási Iroda

Budapest, VII. ker., Rózsa-utca 35. sz., I. em.

Nyujtsunk kezet a szerencsének!

Már sokan szerencsések lettek egy nálunk vásarolt sorsjegy által.

A legesélydusabb sorsjáték a világon a mi m. kir. osztálysorsjátékunk.

100.000 sorsjegyre 50.000 pénznyeremény jut.

E gnagyobb nyeremény esetleg

1.000,000 korona.

1 jutalom **600.000**, **1** nyeremény a **400.000** **200.000**, **2** a **100.000**, **1** a **90.000** **80.000**, **70.000**, **2** a **60.000** **1** a **40.000** **5** a **30.000** **1** a **25.000** **7** a **20.000**, **3** a **15.000**, **31** a **10.000**, **67** a **5000**, **3** a **3000**, **432** a **2000** **763** a **1000**, **1238** a **500**, **90** a **300** **31700** a **200** **3900** a **170** **4900** a **130** **50** a **100**, **3900** a **80**, **2900** a **40** Ö[illegible]

13,160.000 korona, azaz Tizenhárom milli 160.000 korona.

SZERENCSENAPTÁR 1901. ÉVRE.

Januar	Februar	Marczius	Apriliis	Május	Junius	Julius	Augusztus	Szeptember	Oktober	November	December
[illegible]	[illegible]	[illegible]	[illegible]	[illegible]	[illegible]	[illegible]	[illegible]	[illegible]	[illegible]	[illegible]	[illegible]

Mikor van születésnapom?

Mindenki kiválja meg **szerencsejét** a **szülelésnapjára** feljegyzett számmal. Ezen naptárban az évnek minden egyes napjára más szám van feljegyezve, melyek **postafordulattal** megrendelése esetén nálunk kaphatók, úgy hogy bárki kiválaszthatja saját számát. Ha idő közben e szám elfogyott volna, hasonlót küldünk.

Az [illegible] osztály **eredeti sorsjegyek** tervszerű betétjei a következők:

egy nyolczad (1/8) frt **.75** vagy **1.50** kor. egy negyed (1/4) frt **1.50** vagy **3** — kor.
„ fél (1/2) frt **3.**— „ **6.**— „ egész (1/1) frt **6** — „ **12** „

A sorsjegyeket **utánvéttel** vagy az **összegek** postautalványon való előzetes **beküldése** ellenében megküldjük. Hivatalos tervezet díjtalanul. Megrendeléseket kérünk, tekintettel arra, hogy a nyereményhuzások már május hó 22. és 23-án lesznek, azonnal, de legkésőbb

f. é. május hó 22-ig

bizalommal hozzánk beküldeni.

FIÓKOK:

Muzeum-körut 11.

Erzsébet-körut 54.

Török A. és Tsa

BANKHÁZA

BUDAPEST, V., Váczi-körut 4 a

Sok és igen nagy nyereményt fizettünk ki nagyrabecsült vevőinknek és pedig rövid idő alatt öt millió koronánál többet.

Megrendelő levél levágandó. I. **TÖRÖK A. és Tsa** Bankházának, Budapest.

Ezennel megrendelek a **m. kir. szab osztálysorsjáték I. osztályához** drb. **eredeti osztálysorsjegyet** a hivatalos tervezettel együtt.

A [illegible] kor. összeg { **utánvendő** / **utalvánnyal küldöm** / **mellékelve bankjegyekben** (bélyegekben) } A nem kivánt törlendő.

Pontos cím:

ÜZLET-MEGNYITÁS.

Van szerencsém a n. é. közönség tudomására adni, hogy helyben *Fasor utca Sommer-féle ház* (Xaver Testvérek cég átellenében) a mai kor igényeinek teljesen megfelelő, *elegánsan berendezett*

BORBÉLY- és FODRASZ TERMET

nyitottam. Midőn a n. é. közönség szives pártfogását kérem, nem mulaszthatom el megjegyezni, hogy főtörekvésem oda fog irányulni, hogy t. vendégeim mindig *pontos, tiszta és előzékeny* kiszolgálásban részesüljenek.

Magamat a n. é. közönség szives pártfogásába ajánlva vagyok — teljes tisztelettel

BRÓD IGNÁCZ borbély- és fodrász.

Nagy-Kanizsa ✻ Csak egy nap

Hétfőn, május 27.

BARNUM & BAILEY

a világ legnagyobb látványossága.

Óriási amerikai mulatóhely, jelenleg a Continensen körutazást tesz.

50 év óta Amerika büszkesége.

67 óriási, saját külön e czélra épitett vasuti kocsijával, mely 4 teljes vonatot képez. A teljes »Emsemble« 12 hatalmas sátor-pavillonban lesz kiállitva, melyeknek legnagyobbika körülbelül 12 000 kényelmes ülőhelyet foglal magában.

Naponta 2 előadás, délután 2 és este 1/2 8 órakor. A megnyitás 1 1/2 órával az előadás előtt történik, hogy a nagyközönségnek alkalma legyen az élő csodaembereket, a három elefánt csordát és a kettős állatseregletet megtekinteni.

Számtalan, összehasonlithatatlan és utánozhatatlan, vakmerő, félelmet nem ismerő mutatvány. A fellépő művészeknek mindegyike mester a maga szakmájában. Minden művész egy csillag. Az arénában bemutatott mutatványok mindegyike egy-egy meglepetést képez. Minden valóban egészen uj tökéletes és eddig még soha sem lett bemutatva.

Emberi elme által elgondolható leghatalmasabb és legnagyobb látványosság 3 nagy lovas mutatvány bemutatására szolgáló »Manége« ban. 2 hatalmas szin, paddal és egy majdnem mérhetetlen hosszuságu futó pályával, 3 óriási terjedelmü légtornászati térséggel, **egy egész állatsereglet, idomitott vadállatokkal.**

Mindenféle fajtáju versenyfuttatás, erőművészeti mutatványok, légművészet, a földön és levegőben való tornaművészet bemutatása és uj meglepetések. A bajnokok erejének megfeszitő igyekezete az ügyesség á tal elért recordok megdöntésére.

70 gyönyörü lónak egy „Manège"-ban való elővezetése. 400 kitüntetett lónak kiállitása. 3 csorda legkitünőbben idomitott elefántnak 3 porondon való elővezetése. 20 nemzetközi némajátékos bohócz.

Egy igazi világkiállitás modern látnivalókkal. Czirkusz. Hippodrom. Allatsereglet. Idomitott állatok kiállitása.

1000 férfi asszony s ló

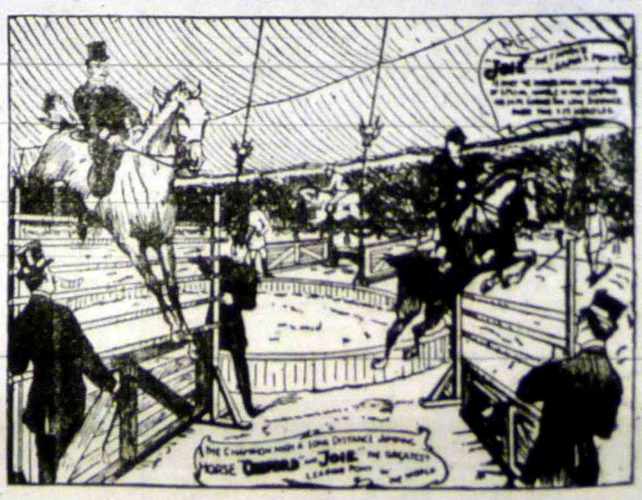

Törpék, tetováltak, kardnyelők, egy hölgy hosszu hajjal s teljes körszakállal, egy kutyafejü gyermek, kéznélküli emberek, jonglőrök, 1000 eredeti, különös dolog és csodálatra méltó előadások. Egy majdnem végnélküli sorozata a legujabb produkczióknak, merész, félelmet megvető mutatványok, melyek eddig sehol sem voltak láthatók, s melyek most legelőszőr lesznek a közönségnek bemutatva.

Helyárak az ülések fekvése szerint:

Belépés ülőhelylyel 1 kor 20 fill és 2 kor 50 fill, zártszék 4 kor, fentartott hely 5 kor, páholyszék 6 kor

A helyek mind számozva vannak az 1 kor. 20 fill. és 2 kor. 50 filléres helyek kivételével. — A jegyek megnyitáskor a bejárónál kaphatók. 10 éven aluli gyermekek az összes helyeken, kivéve az 1 kor. 20 fill. helyet, a felét fizetik; elővétel csakis az 5 és 6 kor. helyre az előadás napján délelőtt *FISCHEL FÜLÖP könyvkereskedésében, Kazinczy-utcza 1.*

Egy belépő-jegy az összes hirdetett látnivalókhoz és egy ülőhelyre érvényes.

Előadások: Szombathelyen máj. 26., Zágrábban máj. 28. és 29-én.

Nyomatott Fischel Fülöp laptulajdonosnál Nagy-Kanizsán 1901

Huszonnyolcadik évfolyam 40. szám.

Szerkesztőség
Városháza-épület Fischel Fülöp könyvkereskedésében.

szerkesztővel értekezni lehet naponkint d. u. 4—6 óra közt.

Ide intézendő a lap szellemi részére vonatkozó minden közlemény.

Kiadóhivatal:
Városházépület: Fischel Fülöp könyvkereskedése.

ZALA

Politikai lap.

Megjelenik NAGY-KANIZSÁN hetenkint kétszer: vasárnap s csütörtökön.

ELŐFIZETÉSI ÁRAK:
Egész évre . . . . . 12 korona
Félévre . . . . . 6 korona
Negyedévre . . . . . 3 korona

Nyilttér petitsora 20 fillér

Előfizetések, valamint a hirdetések tárgyában forduljanak Fischel Fülöp könyvkereskedésébe intézendő.

Bérmentetlen levelek csak ismert kezekből fogadtatnak el.

Egyes szám ára 20 fillér

Nagy-Kanizsa. 1901. | Felelős szerkesztő: Szalay Sándor. Szerkesztőtárs: Révész Lajos. | Vasárnap, május 19.

Nagykanizsai m. kir. dohánynagyáruda
mint a **m. kir. osztálysorsjáték főelárusitója.**

Nyeremény a legszerencsésebb esetben egy millió korona.

LEGNAGYOBB NYEREMÉNY-ESÉLYEK!
MAGY. KIR. OSZTÁLYSORSJEGYEK.

Sorsjegyek az I. osztályhoz

1/1 sorsjegy ára		12 kor
1/2	„ „	6 „
1/4	„ „	3 „
1/8	„ „	1.50 „

Előnyök: *Gyors és pontos kiszolgálás, a vevők minden huzás után nyomban értesittetnek, s nyeremények rögtön kifizettetnek.*

Portomentes levelezés.

Megrendelések a vidékre legczélszerűebben s *portomentesen* az általunk küldendő postatakarékpénztári lap utján eszközöltetnek, s csak első becsesa megrendelését levelező-lap utján kérjük.

Nagykanizsai magy. kir. dohányáruda
főelárusitó.

Nagy-asszonyunk szobra.

Május 19-én lesz orgyilok áldozatául esett nagy-asszonyunk, *Erzsébet* királynénk, emlékszobrának leleplezése Gödöllőn.

A magyar nemzet egész egyeteme nem vehet részt azon az ünnepségen; de lelke gondolatával bizonyára ott lesz mindenki, aki ismeri, tudja ennek az angyallelkü martir-asszonynak történeti szereplését, amelylyel örök-nevet, örökbabért biztositott magának a magyar nemzet emlékezetében.

Feledhetetlen, szomoru korszakot élt akkor a szegény magyar nemzet, mikor az ő emelkedett, nagy szelleme elsőbben megismerkedett velünk, s az ő nemesen verő szive a rokon-érzés arany-szálaival fűződött hozzánk.

Az a ragyogó könycsepp, mely a mi viharos multunk, tengernyi szenvedésünk történetének hallatára szivárgott től szemébe, volt első, megrebbenő gyöngy-szeme jobbidőkbe vetett reménységünknek.

Abban a szomoru időszakban, mikor csak guny, megvetés, gyülölet volt osztályrésze nemzetünknek; mikor a hatalomnak jelszava volt: „*kiirtani a magyart!*“ — mikor a magyarnak enmagát nyiltan szeretnie nem volt szabad: ott lenn, a hatalomnak magyar-gyülölettől izzó légkörében a mi nagy-asszonyunknak, Erzsébet királynénak, lelkében visszhangra talált megrázó, fön-éges nemzeti imánk, hogy: „*megbünhődje már e nép a multat s jövendőt*“!

Megismerte multunkat; küzdelmeink történetéből látta fölragyogni nemzeti jellemünket, lovagiaságunkat; és megszeretett bennünket. Szeretetének első jele volt az a ragyogó könycsepp, melyet százados szenvedéseinknek szentelt.

És attól a pillanattól kezdve, hogy megismert és megszeretett bennünket, — hűséges védő asszonyunkká lett annak a férfiunak oldalán, kinek kezébe hazánk és nemzetünk sorsa, jövője volt letéve. Tudjuk — hisz ez már a történelemé — hogy uralkodónknak törvény- és alkotmánytisztelete adott nekünk alkotmányosan uralkodó koronás királyt; de azt a nagyfontosságu nemzeti diadalt, hogy a koronához a törvény- és alkotmánytiszteleten kivül a fejedelemnek szive is hozzáfűződött: főképpen a nagy királyné magyar-szerető szivének köszönhetjük. Áldassék érette örökké, mig csak egyetlen magyar sziv dobog ezen a vértanui vérrel megszentelt földön!

Áldatni is fog; mert akit egyszer ez a

TÁRCA.

Láthatlak már...

Láthatlak már. A szivem nem remég,
Nem fut rajt' át csodas villamárum,
Hajtam nyughat, nem ver meg szép szemed,
Nem hiszek én már a babonában.

Megfoghatom jormda kis kezedet,
Delejűtés nem csap át szivemen,
Nem rázza meg testemet, lelkemet,
Nem rezdül meg minden szál idegem.

Reszkető vágy, kinos, kéjes gyönyör,
But, örömet százszor átérező,
Már többé, hajh, édesen nem gyötör.
Az én szivem szép, csendes temető!

Nem siratlak titkon minden éjjel,
Vánkosom vár éles nyugalomra,
Nem suttogom neved szenvedélyivel
Patak partján, lombok közt bolyongva

Égigcsapó, mély, fenséges érzet:
Rózsaszinü, szivdrdnyos álmak.
Bu., mely nevet; kedv, mely sirni kéztet,
Tőlem mind, mind hűtlen tova szállnak

Jégkarjai fagyos jámnságnak
Ölelik át dermesztőn a lelkem.
S nem is régen izzó égő vágynak
Tűztengere lángolt, tombolt bennem.

Nagy szerelmem csodás, halhatatlan:
Óh hogy hittem, milyen biztos, szentül,
Ez énekem im e pillanatban
A múlásról, változásról, zendül!

Az ifjuság, költészet, szerelem
Féltett, drága, mérhetlen kincsei
Sorba tünnek, egy se maradt velem,
Nem fognak rám égi fényt hinteni.

És ugy örül titkon az önzésem,
Hogy nem vagyok többé a rabszolgád
Átestem hát a sok szenvedésen,
Köszöntelek ujra szép szabadság!

Pici bajok, apró-cseprő gondok
Között telik s ugy repül az élet,
S csodálkozom, hogy vannak bolondok,
A kik még a szerelemnek élnek.

Pedig édes, te még százszor szebb vagy:
Oly igéző, oly csalfa, oly büszke;
Nem, óh nem te, és változtam meg csak,
Megfakult a lelkem tiszta tükre.

Fájó tudat kezd bennem derengni;
Ifiuságom szép dele tünt tova.
Nem tudok ugy, igazán szeretni,
Mint szerettem, soha többé; soha!

Gergye Sándor.

A te lábaidnál.

Irta: Vajdai Szabó István.

Itt vagyok ismét, itt lenn a porban, a te lábaid előtt...

Nem birtam emlékedet kitépni szivemből, nem tudlalak, nem tudlak feledni.

Pedig hogy elkerültelek...

Hazug álomnak neveztem minden pillanatot, melyekben az édes képzelődés ujra, meg ujra elémvarázsolta angyali arcodat. Letagadtam szivem előtt, hogy ismertelek. Elhazudtam, hogy élsz, mint más halandó emberek. Szálankint téptem ki azokat a virágokat, melyek a Te mosolyodra nyiltak ki egykor szivemben. Tele marokkal szórtam helyebe más virágok magvát...

Satnya lett a virág, egy napig élt, vagy kettőig, s aztán?... Lebervadt a földre, hogy táplálja anyagkeverékével a Te virágod kihalni nem tudó beteg gyökereit...

Most ujra itt vagyok!

Vége a nagy komédiának.

A függöny legördült, a kulisszák összeomlottak. Kialudt a görög-tüz álnapja. Előttem ujra a fájó, vi asztalan — való...

Festett pálmaerdők pusztán maradt helyén dudolva jár a szellő; ölebe veszi fáradt sóhajom s repül vele vissza hozzád...

Óh bár elhalna csöndesen az uton, óh csak ne juna el hozzád soha...

Ne rettenj meg, ha mégis megrezzen sóhaomtól — körülötted a lég. Nincsen mitől feled. A követelődzésről rég lemondtam.

Nem villám cikázik: köny ragyog e kisirt bus szemekben... összekulcsolódik előtted két kezem, hiszen imádkozni jöttem vissza hozzád!

Megismersz-e?

Ugy-e megviselt az élet? Nagyon megviselt...

Halványabb, egy árnyalattal sötétebb lett az arcom, mióta nem láttál.

De nem csoda. Hány kincset fényesitettem én ki azóta, szokon az ajtókon, melyeken belül vélem feltalálni azt, amiről mindig azt hittem, hogy jogos osztályrésze az emberiségnek.

Ott jártam a nagyurak között, hiszen követelni valóm volt. A jogosnak hitt osztályrészemet kerestem.

Hol keressem, ha nem a nagyurak között?

sokat szenvedett, szegény nemzet megszeretett, meg van az szeretve igazán. Erzsébet királyné emlékét pedig a szivébe zárta időtlen időkre. Minden szobornál, minden ércnél, minden monumentalis emléknél örökebb ez a kegyeletes emlékezet, melylyel a magyar nemzet milliói a nagy királynénak nevét, alakját, szivének szeretetét hálásan őrizik a nemzedékről-nemzedékre szálló élő-történelem, a hagyomány meghamisithatatlan igéiben.

Igy lesz és marad a mi nagy-asszonynunk örökre legendás alakja az őt feledni sohasem tudó magyar nemzetnek.

Alig van falu Magyarországban, ahol egy-egy szépen fásitott liget nem volna Erzsébet királyné emlékére. De azért az ő halhatatlanságát nem azok az erőssé, hatalmassá fejlődő fák fogják voltaképpen megőrizni, hanem meg fogja őrizni soha el nem muló kegyelete annak a népnek, melynek egymást követő nemzedékei ama fák lombjai alatt továbbfüzik, örökül hagyják a gyönyörű legendát egy angyallelkű, szépséges királyasszonyról, aki védője, szószólója, nehéz, szomoru időkben őrző angyala volt a szegény magyar nemzetnek.

Es ez az emlék, melyet a mi nagyasszonynunk szivének szeretetével vésett a magyar nemzet szivébe, hatalmasabb, fönségesebb, örökebb minden kő- vagy érc-emléknél, melyet dicsőült alakja megőrökitésének szentel az őt sirató hálás nem et kegyelete.

Hatalmas tanulság ez amagyar nemzet szivébe gyökerezett halhatatlanság! Megtanulhatja belőle mindenki, akit illet, hogy még talán a történelmi halhatatlanságot, nagyságot is ellehet érni ügyesen szőtt és alkalmazott megvesztegetéssel; de egy nemzet szivét megvesztegetni nem lehet soha; ez csak a valóban méltó alakot őrzi meg kegyeletes emlékezettel, aki hamisitatlan szeretetével véste be nevét a szivredőkbe.

A nép szivébe vésődött halhatatlanság nem veszt soha nagyságából, erejéből, hanem folyton nő, folyton hatalmasabbá lesz s végül legendás szentté avatja azt, akinek megdicsőült alakjához füződik.

Most hogy a mi halhatatlan nagyasszonynunknak szobrát Gödöllőn leleplezik, ujra fájdalmasan dobban meg minden magyar szív; ujra föltárul lelkünk előtt a mi mérhetetlen veszteségünk. Es ha innen messze Zalából nem jelenhetünk is meg mindnyájan ama kegyeletes ünnepségen, — emlékezvén megdicsőült nagyasszonyunkról, ezzel az alkalommal is százszorosan viszszaadjuk szent emlékének azt a feledhetetlen drága gyöngyöt, melylyel az ő szerető nagy szive a szegény magyar nemzet szenvedéseinek emlékezetét szentelte meg egykor.

— ***Választási mozgalmak.*** *A kiskanizsai Polgári Olvasókörben máj. 16 án este — irja lapunk ottani tudósitója — több egyleti tag jött össze, mint szokottan. Külön meghivás nélkül gyülekeztek, mintha csak érezték volna, hogy valami meglepetés érik a levegőben. Hát csakugyan érett valami meglepetés, de nem a levegőben, hanem ifju Hegedüs László fejében. Ez a polgártársunk, kit Kálmán Károly néppárti képviselő máj. 12-én, a Zichy-beszámoló alkalmával a néppárti zászlóra felesketett, — most egy hosszabb beszédben fölhivta a jelenlevőket, hogy tekintettel a Nagy- és Kis-Kanizsa között folyó válópörre, — kérjék föl Holló Lajost, ki a válópörben ügyvédjök, — vállalja el a képviselőjelöltséget; és ha elfogadja: nyilatkozzék az iránt, hogy megválasztatása esetén megtartaná e a nagykanizsai választókerület mandátumát. A jelenlevők zajos helyeslésssel fogadták az inditványt és a már készen odahozott levelet harminczyolczan nyomban alá is irták és máj. 17-én postára is adták, hogy adassék az Holló Lajos, függetlenségi képviselőnek Bpesten; senkinek se másnak".*

Igy szól a tudósitás.

Történt pedig ez az eset 4, mondd: négy napra a néppárti nagyurak humberdós bevonulása és dörgedelmes dikciói után, nem 22 hektóliter, hanem legfölebb fél-félliter borocska mellett.

Ebből az esetből kettős tanulságot vonhatnak le a néppárti urak.

1.) Láthatják, hogy a néppártnak milyen rendületlen a talaja Kis-Kanizsán.

2.) Megjegyezhetik, hogy nem okos dolog 22 hektoliter bor fogyasztása közben venni ki a néppárti esküt; mert az alól mindenkit felold, Isten és ember előtt, a jogosan föltehető beszámithatatlanság.

Tollfuttában.

A hètről.

Irta: **Vajdai Szabó István.**

Nem merem nevezni
Ver-em krónikának,
Rimjeim csak egy-két
Targyról koreyikának;
Mert a szedő, tudom,
Var s fait, hogy eltöröek.
Jertek tehát sorra
Ti nagy események.

E héten a „*néppárt*"
Keresztes vitézi
Méltóztattak hozzánk
Egy kicsit lenézni,
Kibontva a zászló,
Az ébresztő harsan,
Közügyek sebére
Készül az *ír, balzsam!*"

Nagykanizsa alatt
A föld is megmozdul,
S ledönti a régi
Bálványt templomostul!"
Igy hirdetik ők ezt,
S mondják, hogy megásták
A *szabadelvüség*
Fel-örhetlen sirját!

Vésik a szivekbe
A rut *gyülöletet*,
Mintha nem volnánk mind
Egyformán *testvérek*...
Oh félrevezetett
Szegény nép, sajnállak,
Tév-eszmék utan futsz,
S ép tsz kártya-várat!

Nohát *Kis-Kanizsa*
Mi lesz most már veled?
Kinek adod oda
A tested a lelked?
Szill kell-e, vagy *Zichy*,
Avagy pedig *Holló*?
Én tudom. Megmondjam?
A hol lesz pénz s bor jó.

Es most politika
Sutba veled, félre,
Bemártom a tollam
Napsugárba, fénybe,
Aranyos asszonyról
Zenddiljön az ének,
Ki itt meghódított
I-fiat és venet!

Réthy Laura ő,
Ez a kedves vendég,
Fülmile ajakan
A muzsa csókja ég.

Hiszen csak az adhat, a kinek van miből — gondoltam.

Innen akartam dacos, felemelt fővel visszatérni tehozzád, egy pillanatra, hogy oda kiáltthassam neked:

— Nézd!... Százszorosan találtam meg másutt azt, a mit tőlem te egyszeresen megtagadtál!

Csalódtam....

Szegények a nagyurak nagyon. Nincs szokon mit követelni. Szerencsétlenebbek szok, mint az utszéli — koldus, mert a mit azoknak megadott a sors, ő tőlük megvonta.

Iszonyu vált-ágot fizettek ők a csengő ércekért, ragyogó ércekért! A sors megrabolta bennük a kincsért az embert... Levont minden szerveikből... meglopta, megcsalta őket cudarul.

Szivükből kilopta a szeretet.

Szemeikből kiapasztotta az igaz könny forrását.

Ajkaikról a — melegséget, homlokukról az önzetlen öröm fényét, gondolataikból az áruatlanságot rabolta el... S mindezeket hitvány sárga érczben fizette ki nekik.

Ah! ott még csak igazán borzasztó a — szegénység! Nincs ott mit keresni, hiányzik ott mindenütt a — boldogság.

Ezt kerestem én közöttük, de nem találtam.

Oh a kincs nem boldogit.

Végig hajlongtam a csilláros, fényes szalónokat, áthatva saját benőm melegétől és — fagyos lélekkel indultam tovább...

Ah! olyan hideg is van azokban a fényes — szalonokban...!

Mi keresni valóm volna hát nekem ezen emberek között, a hol nincs egyéb, csak hitvány csengő érc, de a szív, szeretet, boldogság ismeretlen fogalom előttük...

Szegény emberek!

— — — — — — — — — — —

Ne csodalkozzál hát, ha halványabb, s egy árnyalattal sötétebb lett az arcom!

Megviselt az élet... de csak kivülről.

Tudja a jó ég, ki imádkozott az én árva lelkemért, hogy el ne veszen?

Nem.

Nem vész el az ott, kinek igazán van szive, csak a kit a ragyogó csillár az arany és brilliánt delejes fénye elvakit.

Nekem szivet adott az ég, másoknak vagyont.

Én istenem, vajjon melyikünk szegényebb árvább, nyomorultabb?...

En koldusom azt, a miről azt hittem egykor, hogy jogos osztályrészem, a — boldogságot.

Most már tudom, hogy a boldogság nem jogos osztályrész, csak — álmizsna. De drágább alamizsna, mint a melyet milliárdok árán lehetne vásárolni.

Csak az adhatja azt nekem, a kinek szive van, a ki szeretni tud...

Ugy-e te tudsz, nagyon tudsz szeretni?

En visszajöttem hozzád, csakhogy ezt megérdezhessem tőled!...

Nem te elsz?

É fordulsz tőlem?

De kár volt ott, azokban a hideg, fényes szalonokban, meg nem halni egy ragyogó csillár alatt...

Hangja pacsirta-dal,
Játeka müvészi,
S oly edesen hamis,
Vészes rája nézni.

Megérdemelné hát
A jó *Dobó* papa,
Hogy nála minden nap
Telt legyen a *kassza*.
S hogyha e jön hozzánk,
Ismét nemsokára,
Tháliának díszes,
Uj-temploma várja!

Thália temploma?
Édes, régi álmunk,
Megvalósulsz e-te,
Mi-oly régen várunk?
Vagy a vajudó hegy
Egeret szül ujra,
És a bizottság a
Régi nótát fujja?

Tudnék még beszelni
Sokat egyről-másról,
Hátat borzongató
Mesét a *sörgyárról*.
Oh az a *lift*, a *lift*!
Jól vigyáznak rája,
Hogy rajta valaki
Megint meg ne-járja?

De felek, hogy megszidsz,
Ha az ujság késik,
Igy hát elhagyom a
Rigmusok vetését,
Papirost és tollat
Egy hét-e elzárom,
S nagy esemenyeknek
Jöttét várva-várom!

HIREK

— **Eljegyzés.** *Mágot Józsa* kisasszonyt, a nagykanizsai állami népiskola tanitónőjét, eljegyezte *Remete Géza*, nagykanizsai ügyvéd, volt országgyülési képviselő.

— **Előléptetések.** A nagykanizsai m. kir. posta- és távirda hivatalnál fizetési ranglokozatban előléptek: *Maschler* István és *Horváth* János tisztek a X. fizetési osztály II-ik fokozatába, továbbá *Antal* József és *Böhm* Ignác segédtisztek a XI. fizetési osztály I-ső fokozatába.

— **Arcképfeleplezési ünnepély.** Március hó 31-re tervezte a nagykanizsai izr. hitközség érdemdus elnöke gelsei *Gutmann* Vilmos kir. tanácsos arcképének ünnepélyes feleplezését, de ez az elnök közbejött betegség miatt foganatositható nem volt. Az ünnepély az elüljáróságnak most kibocsatott meghivója szerint *folyó hó 19-én, vasárnap délután fél 4 órakor* fog a hitközség tanácstermében megtartatni.

— *Városi közgyülés. Nagy-Kanizsa város képviselőtestülete folyó hó 20-án délután 3 órakor rendkivüli közgyülést tart, melynek egyedüli tárgya: a honvédlaktanyának megépitésére vonatkozó tervek, költségvetés árlejtési feltételek stb. bemutatása és az ezek alapján foganatositott árlejtés eredményének bejelentése lesz.*

— **Változások a megyei tisztikarban.** Egész kisebb szerü tisztujitás volt a mult hétfőn a vármegyen. A nyugalomba vonult *Braunstein* Pál árvaszéki ülnök helyére *Czebe* Károly tb. ülnököt a kincstári alügyészszé kinevezett Dr. *Králik* Dani árvaszéki ülnök helyére Dr. Ábrahám Ernő alsólendvai szolgabiró, az állásáról lemondott *Papp* Ferencz árvaszéki jegyző helyére *Hann* János árvaszéki jegyzőt, ennek helyére *Véges* János tolnavármegyei megyei tisztviselőt választottak meg. Dr. *Abrahám* Ernő helyére szolgabiró lett *Mölnár* János csáktornyai tb. szolgabiró; a nyugalomba vonult *Mayer* János helyére árvaszéki pénztárnok lett *Vörös* György megyei irnok

— **Jutalomjáték.** Hétfőn f. hó 20-án lesz szintársulatunk kedvelt primadonnájának: *Feledy Boriskának* jutalomjátéka. Ha — mint szivesen hisszük — a közönség jutalmazni óhajtja az érdemet, akkor ezen estén zsufolásig meg kell telni a szinházat. Előadásra „*A kis alamuszi*" operette kerül. Ismételten melegen ajánljuk ugy a jutalmazandót, mint a szinügyet általában a nagyközönség érdemleges pártfogásába.

— **A Turul Nagy-Kanizsán.** A Turul „*magyar*" cipőgyárnak, melynek üzelmei országszerte nagy port vertek fel, *Nagy-Kanizsán* is van fiókja, még pediglen a városház épületeben. Nagyon bájos azonban eligazodni, hogy az itteni magyar, avagy osztrák firma alatt üzérkedik-e, mert mégleg az üzlethelyiség cégtábláján: „*Turul cipőgyár részvény társaság*" van felirva és a kirakatban levő hirdetési tábla: „*Turul cipőgyár részvénytársaság eladási raktára, ezelőtt mödlingi cipőgyár*"-ról beszel, a kifüggesztett egyéb táblák (magyar és *német* nyelven) a *mödlingi* cipőgyár raktárának vallják az üzletet. — Az eddigi lé több varosban megejtett vizsgálat kideritette, hogy tényleg mödlingi gyártmányt árulnak a magyar cipőgyár firmája alatt és mivel a *magyar* gyár még általában nem hozott forgalomba magyar készitményü cipőket, bizonyos, hogy nálunk is importált cikkeket árusitanak. Több városban, legutóbb Nagyváradon az ipartestület feljelentette a Turult ezen üzelmek miatt és a főkapitány nyomban meg is ejtette a vizsgálatot és arról győződött meg, hogy az összes cipők Mödlingben készültek ugyan, de azért minden egyes darab talpán ott diszeleg a *Turul madár*, a subventionált magyar gyár védjegye. Nem kételkedünk benne, hogy az esetleg nálunk foganatositandó vizsgálat hasonló eredményre vezetne.

— **A belügyminiszter s a vidéki szinészet.** Hogy gondolkozik a belügyminiszter a vidéki szinészet kulturális fontosságáról, kitünik abból az átiratából is, melyet az Országos Szinészegyesület központigazgatótanacsának most küldött. A minap ugyanis Somogyi Karoly nagyváradi szinigazgató folterjesztést küldött a belügyminiszterhez, kérve, hogy vonná vissza Nagyvárad városában a Barnum cirkuszának adott engedelmet, mert az a szinháznak nagy kárt okoz, hanem adjon előadási engedelmet a cirkusznak a szini szezon után. A belügyminiszter most a szinészegyesülethez küldött átiratában azt mondja, hogy törvényes alap hián nem kényszerithető Nagyvárad az engedély visszavonására, mert a törvényhatóság önrendelkezés jogába tartozik, hogy területén milyen előadások és mikor tartassanak. Az átirat befejező sorai, melyek keményen leckét is tartalmaznak, igy szólnak:

A magam részéről ezzel szemben csakis arra szoritkozhatom, hogy az illető törvényhatóságoknak *a magyar szinészet támogatását, közművelődési és nemzeti célokat nem szolgáló vállalkozások versenyétől* való *megvédését* figyelmébe ajánljam s ebbeli *hazafias kötelességeire figyelmeztessem*. Ez az álláspontom, melynek már számos alkalommal kifejezést adtam, *Nagyvárad város közönsége* előtt is ismeretes és ha az ottani *magyar szinészetet az amerikai cirkusz vállalatnak versenyétől* nem tudta vagy nem akarta megvédelmezni: ezért a felelősség teljes egészben a város törvényhatóságát terheli.

— **Mérsékelt menettérti jegyek.** A *Déli Vasut* folyó évi május hó 1-től kezdve szeptember hó 30-ig *Nagy Kanizsáról a balatontavi* állomásokra különös mérsékelt menettérti jegyeket ád ki megjelölt árakban és állomásokra. Ezen menettérti jegyek az odautazásnál csakis személyvonatokra érvényesek, mig a visszautazásnál a gyosvonatok csakis a menettérti jegy árának a fele és a gyorsvonatijegy ára közti különbözet utánfizetése mellett használhatók. Ezen jegyek ugy az oda, mint a visszautazásnál a balatontavi állomások egyszeri utazás megszakitásra jogositanak. Négy évnél idősebb két gyermek tiz éves korának betöltéséig, valamint a négy éven aluli gyermekek is, ha külön helyet foglalnak el az illető kocsiosztályra szóló egy egész menettérti jeggyel utazhatnak. Egyes ily gyermekek részére kedvezmény nem engedélyeztetik. Egy váltott menettértijegy a visszautazásra szeptember hó 30-ig érvényes. Ugyancsak f. évi *junius 1-től* kezdve *szeptember hó 15-ig* a kiránduló közönség kényelmére a balatontavi állomások érintésével *Nagy-Kanizsáról Budapestre* és vissza minden vásár és ünnepnapokon a 211 és 212 sz. személyvonatok hozatnak forgalomba. *A* 211 számu vonat este 10 óra 35 perckor érkezik Nagy Kanizsára, a 212 számu pedig reggel 2 óra 5o perckor indul Nagy-Kanizsáról.

Egy menettérti jegy ára	I.		II.		III.	
	osztály					
Nagy-Kanizsáról	kor.	fil.	kor.	fil.	kor.	fil.
Balaton-Szt.-Györgyre	6	10	4	10	2	60
Balaton-Berényre	6	10	4	10	2	60
Balaton-Keresztúr fürdő	6	10	4	10	2	60
Mariatelepre	8	10	5	40	3	40
Fonyód fürdőtelepre	8	10	5	40	3	40
Boglárra	10	10	6	80	4	30
Lellére	10	10	6	80	4	30
Siemesre	10	10	6	80	4	30
Szárszó m. h.	12	10	8	10	5	10
Balaton-Földvárra	12	10	8	10	5	10
Szantodra	12	10	8	10	5	10
Zamárdira	12	10	8	10	5	10
Siófokra	14	20	9	40	5	90

— **A gsefi.** Kereskedői körökben — mint halljuk — mozgalom indult meg az iránt, hogy tekintettel az idegen forgalomra, melyet Barnum cirkuszának ittléte pünkösd másnapján előidézni fog, az üzletek délután is nyitva tartassanak. Ezen mozgalmat mi semmikép sem helyesbetjük. Első sorban azért nem, mert régi szép szokás, hogy pünkösd hétfője a kereskedők részéről is normanapnak tekintetik és ezen bevett szép szokástól üzleti szempontból eltérni legalább is

Scherz S. L. Utóda Nagy-Kanizsán.

Minthogy 26 év óta fennálló üzletemet folyó évi szeptember 1 én átadom, az ezideig még raktáramon levő nagy választéku

ruhakelmeket, vászonnemüeket, schiffon-, szőnyegárukat, butorkelméket, ágy- és asztalteritőket, carton- és battisztárunemüeket, nap- és esőernyőket, női felöltőket

és még számos e szakmába vágó áruraktáramat képező czikkeimet rendes, de jutányos olcsó áron adom el. Teljes tisztelettel

Scherz S. L Utóda (Felső Eisinger)
Nagy-Kanizsán, Deák Ferenc-tér
a Nagykanizsai Takarékpénztár épületében.

13—8

nem lenne ildomos. De nagyon csalódnak azok a kereskedők, a kik azt hiszik, hogy a vidéki közönség azért jön be, hogy ama kereskedő urakat, a kiknek boltja nyitva van, megnézze. Nem, ezek a jó vidékiek Barnum látványosságát akarják látni, nem pediglen a nyitott boltu kereskedőket. És elhihetik ezen mindenáron gseftelni akaró urak, hogy a vidékiek már hétfőn délelőtt megteszik bevásárlásaikat, mert a délutánt Barnumnak szánják; tehát nem nyernek semmit, ha üzleteiket a régi szokás ellenére pünkösd-hétfő délutánján nyitva tartják. Sőt tán inkább veszteneк általa, mert éppen vidéki földbirtokosoktól halljuk, hogy azon kereskedőket, a kik az ünnep jelleget megrontják, általában kerülni fogják. É- még valamit, ünnepet rontani kívánó t. kereskedő urak. Hát saját magukra, családjaikra és személyzetükre nincsenek semmi tekintettel? Hát önök, hozzátartozóik és alkalmazottjaik nem emberek? Más városban, mint pl. Pécsett — a hol hétfőznapon volt Barnum — ezen hétköznapokon is már délután 4 órakor zárták az üzleteket, éppen azért, hogy a kereskedők és alkalmazottak is ott lehessenek — a hol mindenki jelen volt.

— **Margit-Krém** Kevés hölgy van az országban, ki a Földes Kelemen hires aradi gyógyszerész ezen kiváló arckenőcsét ne ismerné. Úgyis az összes szépítő szerek között a Földes-féle Margit-krém őrvend a legnagyobb kelendőségnek, mert teljesen ártalmatlan, sem higanyt, sem ólmot nem tartalmaz, a bőr mindennemű tisztátlanságát szeplőt, pattanást stb. néhány nap alatt eltávolítja és az arcot széppé, üdévé varázsolja. Nagy tégely 2, kicsi 1 korona. Kapható a készítőnél és minden gyógyszertárban. Utánzatoktól óvakodjunk. 192—5

— **Jeles kvartett**. *Brüll József* életének negyedét —mintegy tíz esztendőt— betöréses lopásért a fegyházban töltötte. Onnan kikerülve iskolát alapitott, melyben — jozutódokat nevelt. Ezek közé tartoztak: *Tóth* Lajos 18 éves, *Lőrincz* Péter 15 és *Bálint* István 14 éves foglalkozás nélküli csavargók. A növendékeknek jeles mesterük vezetése alatt nemrégebben érettségit kellett volna tenniök. A feladat az volt: „Emeltessék el észrevétlenül egy vizmelegitő rézkazánt:" A növendékek pompásan megfeleltek a feladatnak, elvitték a rézkazán. De a rendőrség is megfelelt feladatának, kézre-keritette a tetteseket, kik felett f. hó 17-én itelt a nagykanizsai kir. törvényszék. A mestert 1 év- és 8 hóra, a növendékeket pedig 6 hónaptól 7 hónapig terjedő börtönre itélte a biróság. Tóth Lajos védője: dr. *Havas* Arthur ügyvéd oly jóságos atyai intelmekkel látta el védencét a jövőre, hogy még Brüll József is könyekre fakadt.

— **Folyosók a föld alatt**. *Mura Keresztúrról* irja levelezőnk: Az apátság birtokán e napokban ásás közben a béresek régi téglادarabokat találtak. Az intézőség nyomban ásatni kezdett és az eredmény az volt, hogy a föld alatt boltozott helyiségekre akadtak. Minden esetre érdekes volna megtudni, hogy kik által és mely célra létesitettek ezen folyosók, melyek valami nagyon régiek azért nem lehetnek, mert — mint tudósitónk irja — szelelő lyukak vezetnek felfelé, az őskori épitkezéseknél pedig szelelő lyukakat nem alkalmaztak. Dicára ezen körülménynek, érdemes lenne, ha szaktudósok megállapitanák ezen épitmények eredetét.

— **Tűz**. Szombaton délután 5—6 óra közt a nagykanizsai urödalomnak a Korona vendéglő melletti épületében ismeretlen ok következtében az istálló kigyuladt. Az abban levő értékes lovakat még idejekorán kiereszettték és egyéb kár nem is történt, mint az, hogy az istálló tetőzete leégett.

— **Egy igen kedvező itélet**. Az irányadó „New-York Sun"-ból veszük a következő tudositást a Barnum és Bailey a föld legnagyobb látványosságának, mely május hó 27-én ide érkezik egyik bámulatra méltó előadását illetőleg.

„Barnum és Bailey, a „New-York Madisons Square kertjében tartott előadásának egyik pompás szembetünő része a közönség. Sohasem, még a ló és kutya kiállítás alkalmával sem volt együtt ezen nagy épületben egy olyan előkelő közönség, mint éppen ezen előadások alkalmával. A páholyok majdnem mindig zártkörű társaságok által le vannak foglalva és pedig délután gyermekek által, este pedig elegáns és jó modoru urak és hölgyek és urak által. Az ezévi előadások uzyan oly jók mint azok, melyekhez Barnum és Bailey bennünket mindig hozzászoktattak, sőt azt mondhatnók, hogy tulajdonképen az előbbi években tartottakhoz képest sokkal simábban és gyorsabban folynak le. A megnyitástól kezdve egészen este 8 óráig vonul végig a nagyszámu közönség az óriási sátrak alatt alatt, melyekben kitünő összeállitás, tanuságot tesz az egy megérthető tolongás okáról, mert nemcsak azon állatok láthatók itt, melyek más közönséges kiállitásokban is láthatók, hanem több más állat is, mint pld. rinozeros és vizilő, ezek pedig fogságban csak ritkán láthatók. A kertek kényelmei minden kivánalmaknak megfelelnek, mert az istálók kitünően alkalmasak ponni lovak és más mintalovak mellék előadásaira. Az arena előadás, a 3 lovardában és 2 szinpadon egy pillanatra sem szakad meg és gyors egymásutánban követik egymást a torna-zok és lovasok műszámai, valamint az idomitott állatok, melyek a „Sun"-ban, mint nagyszerüségek már előbb is lettek felemlitve. A kert bel-eje uj és ízlés berendezésével, elegáns és finom jelleget kölcsönöz az óriási előadásnak és ezáltal a közönség jellemének teljesen megfelel. A 70 idomitott ló, melyek a lovardában együttes fellépésben, sok bámulatra méltó mutatványt tárnak elénk, a 3 idomitott elefántból álló csoport valamiket az előadás többi része sajátszerü mutatványokkal a legnagyobb tetszésben részesül."

— Az **Anker** élet- és járadék bizt. társ. april hó 20 án tartotta XLII. rendes közgyülését gróf Prokesch Osten Antal elnöklete alatt. A társaság vagyona 138 millió koronára emelkedett. Ebből Magyarországra esik: magyar értékpapirokban 14,472.457 kor. 75 fill., jelzálogkölcsönök 13,005.200 kor. és a budapesti ingatlan (Anker udvar) 1.063,778 kor. 80 fill. összesen 28,541.426 kor. 55 fill. A részvenyszelveny [200 koronával] és a mai hirdetésben kimutatott nyeremény osztalék a társaság bécsi és budapesti pénztárainál készpénzben felvehetők.

Szinészet.

Szerdán: *R Réthy Laura* „Hoffmann meséi" operában folytatta vendégszereplését. A művésznő Offenbach e gyönyörü zenéju dalmüvében a Hoffmann meséinek hármas fő női szerepét játszta. Olympia, Antonia és Stella egyaránt elbüvölték a közönséget, mely el volt ragadtatva a kiváló művésznő remek énekétől és kitünő alakitásától. Annyit már régen tapsolt a közönség, mint ezen este és még régebben oly nagyon érdemlegesen. Hoffmannt *Torday* Béla adta sok igyekezettel, mely nem is volt hiábavaló. Igen jól megfelelt *Remete* Géza, ki főleg a csodaorvos szerepében nagy hatást ért el.

Ciütörökön: *A vereshaju* népszinműben mint Szilaj Katát láttuk *R. Réthy Laurát* művészete teljében, mi ez alkalommal is fényes sikert bejositott neki. Veréb Jankó szerepében *Nagy* Imre jeleskedett. *Daróczy* Ilka Boglár Agnes szerepében túlságosan drámai volt. *Bay* László (Ferke) népdalu rendkivül tetszettek, meg is kellett azokat ismételni.

Pénteken *Kleopátra* nagy operettet ismételtek. Szereplők, zenészek egyaránt nagyon kedvetlenül játszottak, de bizonyára legkedvetlenebb maga az igazgató volt, a közönség állandó kötönye miatt.

A szintársulat még csak néhány napig marad városunkban, ha egyáltalán el tud innét mozdulni. Az Irodalmi és Müvészeti körnek azonnal actióba kell lépni és tagjait és a nagyközönséget felkérni, hogy a még hátralevő néhány előadást tömegesen látogassa, mert csak ez által érhetjük el, hogy Dobó szintársulata, mely igényeinknek teljesen megfelelt, tisztességgel vehet tőlünk bucsut.

Ma szombaton Rákosi—Szabados énekes legendája: a *Bolond* kerül bemutatóra.

Müsor:

Vasárnap d. u. *Tartalékos férj* zónaelőadás, este *Asszonyregiment* operette.

Szénássy, Hoffmann és Társa
párisi és lyoni selyemgyári raktára
Budapest, IV., Bécsi-utca 4
Tiszta selyem, sima liberty, minden szinben mtrje 90 kr. Lyoni foulard és nyomatott pongis 65 krtól följebb. Tiszta selyem nyomatott liberty 1.10 krtól följebb. Louisine, popeline-soleil egész ruhákra minden szinben Louisinechiné, gaze-chiné és soyeuse-chiné a legujabb kivitelben bluzok és egész ruhákra.
Minták vidékre kivánatra pontosan küldetnek

Törvènyszék.

Felebbviteli tárgyalások a nagykanizsai kir. törvényszéknél.

Elintézett ügyek.

Tóth László kir. tszéki elnök tanácsában:

Előadó: *dr. Kiss István.*

1. Domján Juli férj. Pongrácz Jakabné becsületsértés hh.
2. Feiffer Mihály tsa lopás vétsége hh.
3. Viola Adolf s tsa könnyü testi sértés s becsületsértés vétsége mv.

Előadó: *dr. Neusiedler Antal*

1. Berger Károlyné becsületsértés vétsége hh.

(*Rövidítések magyarázata*: **hh.** = helybenhagyva **mv.** = megváltoztatva, **rmv.** = részben megváltoztatva, **ms.** = megsemmisitve, **fm.** = felmentve.)

Ertesités.

Van szerencsém a nagytekintetü közönséget tisztelettel értesiteni, hogy a

tavaszi idényre

a legujabb divat szerint mindennemü rubákat, a **legfinomabb minőségtől** a legolcsóbbig figyelmes és felette jutányos kiszolgálás mellett készitek.

Ez alkalommal bátorkodom a tekintetes **m. kir. állatorvos urak** fig elmét felhivni **egyenruha készitményemre**, melyeket a legpontosabban, előirás szerint legjutányosabban, kitünő minőségben és izléses kivitelben szolgálok ki.

Vidéki megrendelések kellő figyelemmel eszközöltetnek

A n. erd. közönség becses támogatását és szives megrendelését kéri *mély tisztelettel*:

KAUFMANN MÓR férfiszabó
ELEK féle ház.

Nagy választék kitünő minőségü, divatos belföldi, angol és franczia kelmékben

Pontos és a közönség érdekeit szolgáló figyelmes kiszolgálás.

Kapható mindennemü polgári és egyenruhákat.

Főtárgyalások.

1901. május 22.

1. Gukman Ferenc lopás,
2. Pandur Lajos sulyos testi sértés.

1901. május 24.

1. Magyar István halált okozó testi sértés.
2. Kujek János s tsa sulyos testi sértés.

Anyakönyvi hirek.

május 10 — 17-ig

születések:

Ország György, s. kalauz: József.
Harangozó József, mozdonyvezető: Gizella.
Major György, földmives: Ferenc.
Steiner János, pincér: István.
Bagonyai Ferenc, földmives: Katalin.
Veren József, sörgyári munkás: Mária,
Kincses János, kocsis: István.
Klein Ignác, kereskedő: András.
Bognár Adolf, géplakatos: Adolf.
Fellich Dezső, vasuti fűtő: Jolán.
Tóth Lajos, borbély és fodrasz: Ilona,
Ács János, kőmüves: Pongrác
Bogdán János, cigány: Julianna.
Ströber István, földmives: Ferenc.
Horváth Ferenc, földmives: Mária.

halálozások:

Ország József, 2 órás: gyengeség.
Faits Mária, 3 hónapos: hörg urut
Domina Ferenc, sóhivatali szolga, 53 éves: vesebeh.
Rosenfeld Teréz, 8 éves: agyhártyalob
Kósa Ferenc, 1 hónapos: ránggörcs.
Férst Rozália, 17 napos: gyengeség.
Bruckner Lajos, ifju, 8 éves: tüdőgömökór.
özv. Németh Ferencne — Szerdahelyi Rozália, 66 éves: májzsugorodás.
Gerencsér Ferenc, kőmüves, 60 éves: tüdőlob.
Beteceta János, napszámos, 64 éves: majlob.
Bagó József, 28 napos: ránygőrcs.
Kálman Elemér, 5 hónapos: diphteritis.
Francsits Ferenc, vasuti kocsi fűtő, 62 éves: szivszélhüdés.
Horváth Etelka, vatróleány, 17 éves: tüdőgümőkór.

házasságot kötöttek:

Pocics János, földmives — Horváth Rozáliával.
ifju Lelek György, földmives — Vajda Katalinnal.
Büki János, földmives — Milei Teréziával.

Irodalom.

— MAGYAR FELIRÁSU SZENT KÉPECSKÉK. A régi, jóhirü Buzárovits Gusztáv katholikus könyvkiadó még Esztergomban, legujabban 10 különféle ábrából álló szent képecske gyüjteményt adott ki, mely imakönyvbe való szines, müvészi kivitelü, remek képecskék finom kartonra vannak nyomva, s alul valamint a hátlapján megfelelő magyar szöveggel ellátva. E kedves képecskék közül kettő Jézus és Mária szive kultuszának van szentelve, a többi nyolc pedig a gyermek Jézus, majd a gyermekvédő Angyal, ábrázolja, mindannyi különböző alakban. E müvészi kivitelü, szép képecskék, nemcsak a vallásos érzület és finomabb izles fejlesztésének képezik hathatós eszközeit, hanem hivatva vannak a népünk előtt ismeretlen nyelvü képeket helyettesitení, s igy a magyar nyelv terjedésének ügyét is előmozditani. 100 darab a tizféle ábrában 4 korona, bérmentes küldéssel 20 fillérrel több. Minta-gyüjteményt szivesen küld a kiadó: Buzárovits Gusztáv könyvkereskedése Esztergom.

Nyilttér.

KÉRDEZZÜK MEG A HÁZIORVOST!

Krondorfi

alkálikus természetes savanyuviz

MINT NYÁLKA OLDÓ SZER

ugy magában, mint meleg tejjel vegyitve

KŐHŐGÉSNÉL, REKEDTSÉGNÉL,

TÜDŐHURUTNÁL stb.

legjobb gyógysikerrel ajánltatik.

NEHEZEN EMÉSZTŐ, GYOMORHURUTNÁL KITÜNŐ HATÁSA VAN.

Mindenütt kapható. 398 – 25

5697– tk. 1900 206 – 1

Arverési hirdetmény.

A nagykanizsai kir. törvényszék mint telekkönyvi hatóság közhirré teszi, hogy a nkanizsai kanizsai segélyegylet szövetkezet végrehajtónak Staudt Erzse férj Bójti Janosné végrehajtást szenvedő elleni 800 K. tőke, ennek 1899 évi junius 1 napjától járó 7½% kamatai 7½% késedelem kamatai, 23 k. 30 füll jelenlegi és a meg felmerülendő költségek iránti ügyében a fentnevezett kir. törvszék területéhez tartozó a m. szerdahelyi 112 sztjkvben + 880 hrsz. a. felvett, s 720 koronára becsült ingatlan

1901 évi május hó 25 napján
d. e. 10 órakor

Magyar-Szerdahely község házánál Rapoch Gyula felperesi ügyvéd vagy helyettese közbejöttével megtartandó nyilvános árverésen eladatni fog.

Kikiáltási ár a fentebb kitett becsár.

Arverezni kivánók tartoznak a becsár 10%-át készpénzben vagy óvadékképes papirban a kiküldött kezéhez letenni.

Kelt Nagykanizsán, a kir. tszék mint telekkönyvi hatóságnál, 1900 évi december hó 30-án.

GOZONY.
kir. tszéki albiró.

APRO HIRDETES:

Egy jó házból való fiu

tanoncul felvétetik *Kasztl Testvérek* rövidáru kereskedésében Nagy-Kanizsán

Több száz kiváló orvos ál ≠ l ajánlva
A legzletesebb és legolcsóbb ásvanyviz kapható minden jobb füszerkereskedésben vendéglőben.

Ház eladás.

A nagykanizsai (szerb) egyház tulajdonát képező Eötvös téri ház (hol Tóth Károly hentes albérlő) azonnal eladó bővebb felvilágositást **Dobrovits Milán** egyház gondnoknál.

Jó és olcsó órák,
évi jótállással privát vevőknek

Konrád János
óragyára
arany, ezüst és ékszer áru
szállitó-háza
Brüx, (Csehország).

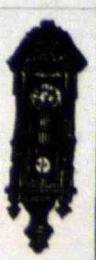

Jó nickel remontoir-óra frt. 8·75.
Valódi ezüst remontoir-óra frt 5·80.
Valódi ezüst lánc frt 1·20
Nickel ébresztő óra frt 1·95
Czégem a cs. és kir. birodalmi cimerrel van kifüntetve, számtalan arany, ezüst kiállitási érem elisermenyivel mint szerző-levél van birtokomban
nagy képes árjegyzék ingyen s bérmentve.
10 –

„Schimandl-Zár"

riadó biztonsági zár betörések ellen!

Szabadalmazva az összes államokban! *Egyedüli biztos védelem betörések ellen!*

Fontos bankok, ékszerészek, kereskedők, gyárosok, háztulajdonosok, magánlakások, stb. részére.

T. cz. A „Schimandl-zár" mely a betörők ellen az egyedüli biztos óvszer, egy csinosan fényezett ajtó zár, amelyet csupán az erre szolgáló kulcscsal lehet kinyitni. A legcsekélyebb kisérletre, hogy ezen zárat ideges, vagy tolvajkulcscsal kinyissák, avagy az ajtórészek betörésére irányuló kisérletre is, egy talapcs kapcsolódik ki, a mely egy villamos csengővel érintkezve ezt mozgásba hozza, illetőleg a megkisérelt erőszakos kinyitást riadó csengéssel jelzi. A betörés kisérletének megakadályozására szolgáló csengő tetszés szerint alkalmazható a cselédszobában, a házmesternél, vagy bármely más alkalmes helyen. Kivánatra ugyanazon emeltyüvel egy ugyanitt alkalmazott löveg is nagy durranással elsüthető, amely az alvó szomszédságot is felriasztja. A Schimandl-zár minden féle ajtón, ablakon, redőnyön, pincze és padlás ajtón szóval mindenütt könnyen alkalmazható ahol betörés elháritandó és feltétlenül megbizhatóan jelzi minden betörési kisérletet. A „Schimandl-zár", melyből ezrek vannak már használatban, darabonkint 15 koronába kerül.

189—25

Mindenütt kapható

Kalodont

nélkülözhetlen fog paszta

fogakat tisztán, fehéren és egészségesen fenntartja.

A Richter-féle

Horgony-Pain-Expeller

Liniment. Capsici comp.

egy régi kipróbált háziszer, a mely már **több mint 30 év óta** megbízható bedörzsölésül **alkalmaztatik köszvénynél, csúznál és meghüléseknél.**

Intés. Silányabb utánzatok miatt bevásárláskor mindig figyelemmel legyünk a **„Horgony"** védjegyre és a **„Richter"** czégjegyzésre.

80 f., 1 k. 40 f. és 2 k. árban **úgyszólvan** minden gyógyszertárban kapható. **Főraktár: Török József** gyógyszerésznél **Budapesten.**

Richter F. Ad. és társa,
czéx. és kir. udvari szállítók,
Rudolstadt.

Kereskedők, gyárosok, ügyvédek és általában mindenki részére legjobban és legolcsóbban szerez informatiót a

Securitas

alapittatott 1880.

Judakozó iroda

tulajdonos:

Neumann Ármin

Budapest

V. Kálmán utcza 12 sz.

Általán elismert diétet-cosmet szer (be- dörzsölésre az izmok és ideg- erősi- tésére.)

KWIZDA FLUID

Kigyó jel

TOURISTA-FLUID

Erősítés és erőmegyjités céljából eredménnyel használják az összes turisták, kerékpárosok és lovaglók nagyobb tourok után.

1 ÜVEG ÁRA 2 KORONA, ½ ÜVEG ÁRA 1 KORONA 20 FILLÉR

Valódi csak fönti védjegygyel. Kapható az összes gyógyszertárakban.

FŐRAKTÁR: **KREISAPOTHEKE KORNEUBURG BÉCS mellet.**

A nagyon tisztelt közönség

figyelmét felhivjuk, dusan felszerelt **füszer, festék gyarmat,** legfinomabb **tábla és aixi olajok** valódi **jamaikai rum, orosz thea, likőrök** továbbá **milly-gyertya, szappan, rizskeményitő, mandola, morzsolá szőllő, olasz, jappán, indiai rizs, szalon petroleum** és minden e szakmába vágó cikkekre.

Asványvizek, denaturált szesz félliteres palaczkokban Megbizható czirakéres mezőgazdasági **vetemény magvak.**

Trifaili-kőszén eladás nagyban és kicsinyben.

Az összes budapesti **gőzmalmok listáját,** mindig jelentékeny raktár. **Postai megrendelések pontosan eszközöltetnek,** olcsó versenyárak mellett.

A régi jó hirnévnek örvendő, a mai igényeknek teljesen megfelelő és ujjá átalakitott füszerüzletünk és sok évi tapasztalataink nemkülönben a nagy versenykésztet bennünket fenti áruk ajánlatára, melynek minél számosabb pártfogásunkat alázattal kéri

Balaton Testvérek

füszer, hazai termény és lisztkereskedése

Nagy-Kanizsán

120—52 Eötvös tér a „barát pékhez."

Fernolendt

Cipőkenőcs, a legjobb fénymáz a világon, gyorsan koromfekete szint ád és a bőrt tartóssá teszi.

Alapittatott 1832. 128—12 **Mindenütt kapható.**

Gyári raktár: Wien, I., Schulerstrasse Nr. 21.

Nyujtsunk kezet a szerencsének!

Már sokan szerencsések lettek egy nálunk vásárolt sorsjegy által.

A legesélydusabb sorsjáték a világon a mi m. kir. osztálysorsjátékunk.

100.000 sorsjegyre 50.000 pénznyeremény jut.

Legnagyobb nyeremény esetleg

1.000,000 korona.

1 jutalom **600 000**, **1** nyeremény á **400 000**, **200.000**, **2** á **100.000**, **1** á **90.000**, **80.000**, **70.000**, **2** á **60 000**, **1** á **40.000**, **5** á **30.000**, **1** á **25.000**, **7** á **20 000**, **3** á **15.000**, **31** á **10.000**, **67** á **5000**, **3** á **3000**, **432** á **2000**, **763** á **1000**, **1238** á **500**, **90** á **300**, **31700** á **200**, **3900** á **170**, **4900** á **130**, **50** á **100**, **3900** á **80**, **2900** á **40**. Összesen

13,160.000 korona, azaz Tizenhárom milli 160.000 korona.

SZERENCSENAPTÁR 1901. ÉVRE.

Január	Február	Március	Április	Május	Junius	Julius	Augusztus	Szeptember	Október	November	December
K 1 4042	P 1 38274	P 1 19815	H 1 44373	S 1 48569	S 1 38260	H 1 51633	C 1 59560	V 1 83465	K 1 55184	P 1 17797	V 1 85383
S 2 36473	S 2 51384	S 2 40489	K 2 52329	C 2 53709	V 2 51381	K 2 58046	P 2 83332	H 2 89342	S 2 83536	S 2 38978	H 2 44347
C 3 49544	V 3 56319	V 3 51635	S 3 59576	P 3 62319	H 3 55186	S 3 65832	S 3 86052	K 3 48569	C 3 8560	V 3 51633	K 3 51650
P 4 53718	H 4 64441	H 4 58050	C 4 83383	S 4 83468	K 4 62472	C 4 83584	V 4 35355	S 4 53709	P 4 38260	H 4 58046	S 4 [illegible]
S 5 62452	K 5 83551	K 5 65835	P 5 86063	V 5 89345	S 5 83550	P 5 19815	H 5 44373	C 5 62319	S 5 51381	K 5 65832	C 5 [illegible]
V 6 83478	S 6 17349	S 6 83591	J 6 35366	H 6 36462	C 6 8568	S 6 40489	K 6 52329	P 6 83468	V 6 55186	S 6 83584	P 6 [illegible]
H 7 4053	C 7 38904	C 7 21622	V 7 44382	K 7 4042	P 7 38274	V 7 51635	S 7 59576	S 7 89345	H 7 62472	C 7 19815	S 7 [illegible]
K 8 36475	P 8 51612	P 8 40497	H 8 52340	S 8 36473	S 8 51384	H 8 58050	C 8 83383	V 8 36462	K 8 83550	P 8 40489	V 8 44373
S 9 49711	S 9 58019	S 9 51681	K 9 59598	C 9 49544	V 9 56319	K 9 65835	P 9 86063	H 9 49641	S 9 8568	S 9 51635	H 9 52329
C 10 53719	V 10 64479	V 10 55950	S 10 85430	P 10 53718	H 10 64441	S 10 83591	S 10 35366	K 10 4042	C 10 38274	V 10 58050	K 10 59576
P 11 62459	H 11 83562	H 11 6580	C 11 86070	S 11 62452	K 11 83551	C 11 21622	V 11 44382	S 11 36473	P 11 51384	H 11 65835	S 11 83383
S 12 83492	K 12 17752	K 12 851	P 12 35371	V 12 83478	S 12 17349	P 12 40497	H 12 52340	C 12 49544	S 12 56319	K 12 83591	C 12 86063
V 13 5457	S 13 38913	S 13 827	S 13 48076	H 13 4053	P 13 51612	S 13 51636	K 13 59598	V 13 64441	V 13 64441	S 13 21622	P 13 35366
H 14 87404	C 14 51620	C 14 447	V 14 52508	K 14 36475	S 14 58019	V 14 59503	S 14 83430	H 14 83551	H 14 83551	C 14 40497	S 14 44382
K 15 49715	P 15 58033	P 15 516	H 15 60033	S 15 49711	V 15 65839	H 15 65839	C 15 86070	K 15 17349	K 15 17349	P 15 51636	V 15 52340
S 16 53720	S 16 64486	S 16 59	K 16 83436	C 16 53719	V 16 64479	K 16 85121	P 16 35371	H 16 4053	S 16 38904	S 16 59503	H 16 59598
17 62461			S 17 89824	P 17 62459	H 17 83562	S 17 32706	S 17 48076	K 17 36475	C 17 51612	V 17 65839	K 17 83430
18 83493	V 17 83562	V 17 62	C 18 35375	S 18 83492	K 18 17752	C 18 44336	V 18 52503	S 18 49711	P 18 58019	H 18 85121	S 18 86070
S 19 8466	H 18 17760	H 18 85	P 19 48067	V 19 8457	S 19 38913	P 19 51643	H 19 60033	C 19 53719	S 19 64479	K 19 32706	C 19 35371
V 20 38139	K 19 38940	K 19 35	S 20 52561	H 20 37404	C 20 51620	S 20 59504	K 20 83436	P 20 62459	V 20 83562	S 20 44336	P 20 48076
H 21 51356	C 21 58036	C 21 51	V 21 60045	K 21 49715	P 21 58033	V 21 83263	S 21 89824	S 21 83492	H 21 17752	C 21 51643	S 21 52508
K 22 55184	P 22 65816	P 22 59	H 22 88439	S 22 53720	S 22 64486	H 22 88123	C 22 35375	V 22 8457	K 22 38913	P 22 59504	V 22 60033
S 23 62466	S 23 17797	S 23 833	K 23 89827	C 23 62461	V 23 83562	K 23 35355	P 23 48067	H 23 37404	S 23 51620	S 23 83263	H 23 83436
C 24 83536	V 24 38978	V 24 851	S 24 35377	P 24 83494	H 24 17760	S 24 44337	S 24 52561	K 24 49715	C 24 58036	V 24 88123	K 24 89824
P 25 8560	H 25 51633	H 25 358	C 25 48559	S 25 8466	K 25 38940	C 25 51649	V 25 60040	S 25 53720	P 25 64486	H 25 35355	S 25 35375
S 26 38260	K 26 58046	K 26 4484	P 26 52581	V 26 38139	S 26 51620	P 26 59519	H 26 83439	C 26 62461	S 26 83564	K 26 44337	C 26 48067
V 27 51381	S 27 65832	S 27 5168	S 27 60045	H 27 51356	C 27 58036	S 27 83320	K 27 89327	P 27 83494	V 27 17760	S 27 51649	P 27 52561
H 28 55186	C 28 83584	C 28 5964	V 28 83465	K 28 55184	P 28 65816	V 28 85128	S 28 35377	S 28 8466	H 28 38940	C 28 59519	S 28 60045
K 29 62472		P 29 8533	H 29 89842	S 29 62466	S 29 17797	H 29 35362	C 29 48559	V 29 38139	K 29 51620	P 29 83320	V 29 85128
S 30 83550		S 30 8605	K 30 35377	C 30 83536	V 30 38978	K 30 44347	P 30 52581	H 30 51356	S 30 58036	S 30 85128	H 30 89837
C 31 8568				P 31 8560		S 31 51650	S 31 60045		C 31 65816		K 31 35377

Mikor van születésnapom?

Mindeki kisérelje meg ***szerencséjét*** a ***szülésnapjára*** feljegyzett számmal. Ezen naptárban az év minden egyes napjára más szám van feljegyzve, melyek ***postafordulattal*** megrendelés esetén nálunk kaphatók, úgy hogy bárki kiválaszthatja saját számát. Ha időközben e szám elfogyott volna, hasonlót küldünk.

Az egész vállalat állami felügyelet alatt áll.

Az *I.* osztály **eredeti sorsjegyek** tervszerű betétjei a következők:

egy nyolcad (1/8) frt **—.75** vagy **1.50** kor. egy negyed (1/4) frt **1.50** vagy **3.—** kor.
„ fél (1/2) frt **3.—** „ **6.—** „ „ egész (1/1) frt **6.—** „ **12.—** „

A sorsjegyeket **utánvéttel** vagy az összegek postautalványon való előzetes **beküldése** ellenében megküldjük. Hivatalos tervezet díjtalanul. Megrendeléseket kérünk, tekintettel arra, hogy a nyereményhuzások már május hó 22. és 23-án lesznek, azonnal, de legkésőbb

f. é. május hó 22-ig

bizalommal hozzánk beküldeni.

FIÓKOK:

Muzeum-körut 11.

Erzsébet-körut 54.

Török A. és Tsa

BANKHÁZA

BUDAPES, V., Váczi-körut 4 n

Sok és igen nagy nyereményt fizettünk ki nagyrabecsült vevőinknek és pedig rövid idő alatt öt millió Koronánál többet.

Megrendelő levél levágandó. I. **TÖRÖK A. és Tsa** Bankházának, Budapest.

Ezennel megrendelek a **m. kir. szab. osztálysorsjáték I. osztályához** ..... drb. **eredeti osztálysorsjegyet** a hivatalos tervezettel együtt.

A ..... kor. összeg { **utánvendő.** / **utalvánnyal küldöm.** / **mellékelve bankjegyekben** (bélyegekben) } A nem kivánt törlendő.

Pontos cím: .....

Jó, középfinom posztó gyapjas

tenyész-kosok

eladók

a nagy-récsei béruradalomban.

Jerfy Adolf.

Egy doboz ára 1 frt. 20

KLYTHIA a bőr ápolására

az arczbőr szépítésére és finomitására **PUDER**

Legelegánsabb, toilette, bál és salon puder.

Fehér, rózsaszín vagy sárgás.

Vegyileg analyzálva és ajánlva **Dr. J. J. Pohl** cs. kir. tanár által **Bécsben**

Elismerő levelek a legjobb körökből minden dobozhoz mellékelve vannak.

GOTTLIEB TAUSSIG

cs. és kir. udv. toilette-szappan és illatszergyára

Főraktár: BÉCS, I. Wollzeile 3.

Szétküldés utánvét vagy az összeg előleges beküldése mellett.

Kapható a legtöbb illatszer-, drogua-kereskedésben és gyógyszertárban. *Nagykanizsán:* Alt és Böhm Keleti M. Mór és Kreiner Gyula cégeknél.

Tritaili portland cementet

a legjutányosabb, szabott árban ajánlok.

Városi elárusító hely ugy nagyban, mint kicsinyben:

Neu és Klein és *Schwartz és Tauber* czégeknél

N Kanizsán

Klein Vilmos

158—12 **Nagy-Kanizsa — Pályaudvar**

Idegbajosoknak

ajánltatik, hogy a már 15 év óta bevezetett és orvostanárok, gyakorló orvosok és a közönség által mindig tágabb körökben használt gyógymóddal — amely csak külső mosásokból áll, ártalmatlan, olcsó és gyors hatással van — megismerkedjék.

Tessék megszerezni a már 26-ik kiadásban megjelent és ROMAN WEISSMANN által irt könyvet:

„Ueber Nervenkrankheiten und Schlagfluss"

mely *Botfy Kálmán* gyógyszerész által Sopronban ingyen és bérmentve küldetik meg. 132—3

Hirdetmény.

Fityeház községhez tartozó *vadászati jog*

1901. évi junius 24-en d. u. 3 órakor

fog Fityeházán a községi irodában bérbe adatni.

Feltételek a murakereszturi körjegyzői irodában megtudhatók. 198—1.

Fityeház, 1901. május hó 16-án.

A községi elöljáróság

Hirdetmény.

Mura-Keresztur — Kollátszeg

községhez tartozó vadászati jog,

1901. évi junius hó 14-én d. u. 3 órakor

Murakereszturon a községi irodában bérbeadatni fog.

Feltételek a körjegyzői irodában megtudhatók.

Murakeresztur 1901. május 14-én.

A községi elöljáróság.

Szőlőmivelők és mezőgazdák számára!

A szőlőtelepek befecskendezéséhez

valamint

a gyümöcsfákat károsító rovarok

továbbá a segecs és tormánc

teljes kiirtására.

Mayfarth Ph. és társa-féle

szabadalmazott

önműködő

ugy hordozható, mint kocsira szerelt

„SYPHONIA"

ecskendő, a legjobbaknak bizonyultak, a melyek szivattyuzás nélkül, csak dékot **önműködőleg** a növényekre permetezik. Egy fecskendőből már ezerre menő példánya van alkalmazásban és számos elismerő irat igazolja ezeknek elvitázhatlan kiválóságát minden más rendszerrel szemben.

A legjobb vetőgépek

Mayfarth Ph. és társa legujabb szerkezete

„AGRICOLA"

(tolóvetőkerék-rendszer) vetőgépei.

Mindennemű mag- és különböző magmennyiség számára, váltókerekek nélkül, domb- avagy síkon a legkönnyebb járás, legnagyobb tartósság és mind emellett a legelésőbb o által tünnek ki.

A lehető legnagyobb munka-, idő- és pénzmegtakarítást teszik lehetővé.

Különlegességeket szena- és szalmapréseket kézi használatra, kukorica morzsolók, csepűgépek, jarganyok, gabonarosták, trieurök, ekék, hengerek és boronákban a legujabb rendszer és elismert legjobb alkotás alkalmazása mellett gyártanak és szállitanak

Mayfarth Ph. és Társa

cs. és kir. kiz. szabadalmazott mezőgazdasági gépgyárak

BECS, II. TABORSTRASSE 71

több mint 400 arany-, ezüst és bronzéremmel kitüntetve.

— Kimerítő árjegyzékek és elismerő okiratok kivánatra ingyen küldetnek —

33—10 Képviselők és ismételadók alkalmaztatnak.

Saison: május 1-től szeptember végéig.

Gyógyhatányok: alkali-muriatikus források, savó, steril-tej (száraz élelmezés), kefir, fenyő- és gyógyszer-inhalatiok, láp-pörlasztás egyes kabinokban, pneumatikus kamrák, szénsavas acél és pezsgő fürdők, hidegvizgyógyintézet.

GLEICHENBERG

GYÓGYHELY.

Javallatok: a légző és emésztő szervek hurutos bajai, vérszegénység stb. — **Ellenjavallat:** szkór. — Felvilágositás és prospektus ingyen. Lakás és kocsirendelések a

144—10 **Fürdőigazgatóságnál Gleichenberg.**

„AZ ANKER"

élet és járadékbiztositó társ.

Magyarországi vezérképviselőség: BUDAPEST, VI. ker., Deák-tér 6. sz. (Anker udvar), a társ. saj. háza (Alapitatott 1858.)

Összes vagyon	138 millió korona
Biztositási állomány	505 millió korona
Eddigi kifizetések	225 millió korona

1900 ban a nyereményrészesüléssel biztositottak *vegyes és halálesetí biztositásoknál* A osztalékterv szerint — ugy mint 26 év óta állandóan — az évi biztositási dij **25 %**-át kapták készpénzben kifizetve, mig a *vegyes és takarékpénztári biztositásoknál* B osztalékterv szerint (évenkint emelkedő osztalék) a biztositás kezdete óta befizetett összes dijak **3 %**-a, ugymint a biztositási tartam

3 éve után	4 év után	5 év után	6 év után	7 év után
9%	12%	15%	18%	21%

fizettetett ki készpénzben.

Előnyös kiházasitási és vegyes biztositások.

Prospektussal és felvilágositás al szolgál a fenti magyarországi vezérképviselőség, (hová ügynökségek iránti ajánlatok is intezendők) valamint a társaság ügynökei.

Zalamegyei főügynökség:

Havas Samu és Fiánál Nagykanizsán.

Hirdetések

fölvétetnek e lap kiadóhivatalában Nagy-Kanizsán.

Nélkülözhetetlen házi gyógyszer minden családnál!

Óvakodjunk utánzatoktól!

Pserhofer J.
VÉRTISZTITÓ LABDACSAI

évtizedek óta el vannak terjedve az egész világon s kevés azon család, a hol ez a pártalan házigyógyszer hiányzik.

E labdacsokat az orvosok különösen az oly bajoknál ajánlják, amelyek sehéz emésztésnek s dugulásnak következményei, mint pld. zavar az epekeringésben, májfájdalmak, szédülésnek, kélika, arcnyér stb.

Vértisztitó hatásuknál fogva kiválóan jó hatást gyakorolnak vérszegénység esetében s az ebből származó bajoknál, mint ideges fejfájás, sápkór stb. E vértisztitó labdacsok nagy előnye, hogy szeliden hatnak, fájdalmat nem okoznak s igy a leggyöngébb szervezetiek biré egyének, sőt gyermekek is bátran használhatják.

Használati utasitás mellékelve.

1 doboz, mely 15 labdacsból áll 21 kr.
1 tekercs, mely 6 doboz 1 frt 05 kr.

A pénz előzetes beküldése után bérmentve:

1 tekercs	1 frt 25 kr.
2 tekercs	2 frt 30 kr.
3 tekercs	3 frt 35 kr.
10 tekercs	9 frt 20 kr.

Egyedüli készitő és szétküldési főraktár:

Pserhofer J. gyógyszerész

Bécs, I. Singerstrasse 15.

Ezen labdacsok hatása gyors és biztos!

Elterjedtségüknél fogva a labdacsok a legkülönbözőbb utánzatokban és nevek alatt utánoztatnak, tehát mindenki csak PSERHOFER féle vértisztitó labdacsokat kérjen, a csak azok valódiak, amelyek dobozának fedelén piros szinben „PSERHOFER" kézirása látható.

Számtalan hála- és elismerő-nyilatkozat!

Használati utasitás mellékelve.

A legelőkelőbb orvosok által ajánlva!

Nélkülözhetetlen házi gyógyszer minden családnál!

Weiser J. C.

gazdasági gépgyára Nagy-Kanizsán ajánlja

Magyarország legujabb és legjobb vetőgépét

Árjegyzék ingyen és bérmentve.

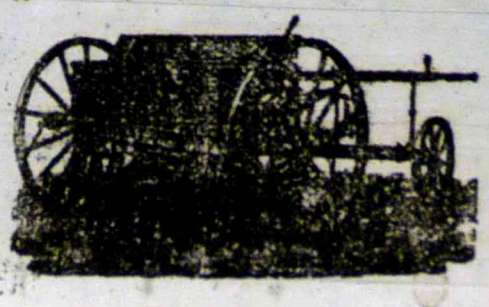

Árjegyzék ingyen és bérmentve.

szab. kapacsukjyókkal ellátott, sik és hegyes talajhoz egyaránt alkalmas

ZALA-DRILL sorvetőgépét.

Továbbá

szab. „PERFECTA" olcsó és igen jó, könnyü vetőgépét,

legjobb szerkezetű, több kiállitáson első díjjal kitüntetett

SACK-RENDSZERÜ ACZÉLEKÉIT,

borondit, járgányait, szénagyűjtőit, rostáit, trieureit, darálóit, szecska- és répavágóit, kukoricza-morzsolóit és mindenféle gazdasági gépeit.

Elvállal malom- és vizvezeték-berendezéseket.

„Planet jr." rsz. kézitoló répakapa és töltögető ára 20 korona.

ÜZLET ATALAKITÁS.

Van szerencsénk a n. érd. közönség b. tudomására hozni, hogy uzletünket

egész ujjá alakitottuk át,

és a mai kornak megfelelőleg mindennemü

norinbergi, rövidáru,

fehérnemü és divatczikkekkel

dús választékban rendeztük be.

Főelvünk, ugy mint eddig is a pontos kiszolgálás és szolid árak, melyről a nagyérdemü közönség már az első bevásárlás alkalmával meggyőződést szerezhet.

Különösen felhivjuk a n. érd. vevőközönség figyelmét az ujonnan berendezett

uri- és női czipőraktárunkra

valamint a közelgő nyári időre berendezett dús választékú

nap- és esőernyő-raktárunkra.

Kérjük a n. érd. közönséget, hogy eddigi b. bizalmával és pártolásával továbbra is megtisztelni szíveskedjék és vagyunk

teljes tisztelettel

Kasztl Testvérek
Nagy-Kanizsán.

Dús választék:

NAP- ÉS ESŐERNYŐK,
INGEK- ÉS NYAKKENDŐKBEN.
Nagy raktár FÉRFI- ÉS NŐI CZIPŐKBEN,
ÉS UTAZÓ-BŐRÖNDÖKBEN.

KASZTL TESTVÉREK, NAGY-KANIZSA.

Alapittatott 1820-ban.

A legajánlhatóbb és legtökéletesebb kozmetikai parfüm szájvizek-, hajszesztonikum-, czitrom- és szivetfüggönyök-, légfrisitők-nak nagybani és kicsinyben:

JOANNOVITS DÖME

BUDAPEST, IV., Váczi-utczа 25. sz.

Hirneves gyári nevet czáltára. Örökös választék parfüm és sanyma szájvizekben.

SANTAL EGGER

hatásában felülmulja a külföldi szereket. Csak a törv. véssett „Ugristfej" védjegyet valódi. Ára 3 korona. Vidékre 3 korona 40 fillér előleges beküldése után bérmentve küldi a „RÁDOR gyógyszertár", Budapest, VI., Váczi-körut 17.

Évtizedek óta nagy sikerrel használtatik

KOSZVENY és CSUZ ellen

a KRIEGNER-féle **REPARATOR**,

mely a Szt.-Rókus kórházban 136 eset közül 129 esetben teljes gyógyulást idézett elő. 1 üveg 2 korona. Főraktár: KORONA-GYÓGYSZERTÁR, Budapest, Kálvin-tér.

Kapható minden előkelő gyógyszertárban.

DURATOR

— Honi készítmény. —

által a czipőnk egyszerű bekenésével ötször oly tartós és vízáthatlan lesz. Ára 1 budapestinek és 2 korona. Postán 1·20 kor. beküldése után bérmentve.

Főraktár: DURATOR-GYÁR BUDAPEST, V., Lipót-körut 3 — Honi készítmény.

KAPHATÓ MINDENÜTT.

PSERHOFER J.

vértisztitó labdacsai.

Orvosilag ajánlott legrégibb háziszer a rossz emésztés összes következményei ellen.

Kom szabadna hiányozniok egy háztartásban sem.

Csak akkor valódi, ha minden doboz fedelén a „PSERHOFER J." név vörös irással látható.

Átszámoszva tudok előlegi, hogy a mindenig elérhető és legtökéletesebb, a legkitűnőbb és legkitűnőbb a 70.000-ik

MARGIT KREM

Ára: 2 kor., kis jegyű 1 kor., szappan 70 fillér, bonbon 1.20 kor.

Készítő: FÜLÖEP KELEMEN gyógyszertára ARADON.

Kapható minden gyógyszertárban.

SCHWARTZ-féle

THYMOL

fog-krême

Páratlan és nélkülözhetetlen fogtisztitó szer a

1 tubus 60 fillér

mindenütt kapható.

A KI AKARJA, HOGY GYERMEKEI egészségesek legyenek, a ki maga sem akar beteg lenni, használjon

FELLER-féle **ELSA-FLUID**-ot

Czímre mondó kánonon levetek! — Gyógyítja a legtöbb betegséget! 12 kis üveget 5 koronáért küld

FELLER V. JENŐ, gyógyszertára, Szolnok, STUDICA, Fő-utca (Vár Szálloda-ház)

Óvakodjunk értéktelen utánzatoktól!

Brady-féle MARIACELLI GYOMORCSEPPEK

250 év óta elismert kitűnő hatásunak gyomortaj, étvágytalanság, nehéz emésztés stb. ellen. Kis üveg 80, nagy 1·40 fl. Kapható minden gyógyszertárban. — Közvetlen elárusítás:

BRADY KÁROLY

„MAGYAR KIRÁLY" gyógyszertára SZEGED, I., Fleischmarkt 1. sz., hozzon 3 kis üveg 2·40 korona, vagy 2 nagy üveg 2·90 kor., bérmentve küldetik.

TURUL

legfinomabb egészségi egyptomi SZIVARKA-HÜVELY

100 drb 36 fill. 2000 drb 7 kor 5000 drb 15 kor postán bérmentve küld:

ENGEL LAJOS SZEGED.

Budapest legujabb látványossága a

BELVÁROSI KÁVÉHÁZ

IV., Kígyó-tér 2. (Klotild Főherczegnő palotája.)

Díszes találkozó helye. Kávés: STEUER ELEMÉR.

26 ÉV ÓTA AZ ELISMERT LEGJOBB MAGYAR BESZERZÉSI FORRÁSA

MAUTHNER ÖDÖN

CS.-ÉS KIR. UDV. SZÁLLÍTÓ MAGKERESKEDÉSE

BUDAPEST ANDRÁSSY-UT 23. ÉS ROTTENBILLER-UTCZA 33.

KÉPES ÁRJEGYZÉK INGYEN ÉS BÉRMENTVE.

ROSER tanintézet Budapest, VI., Alapíttatott 1853, Arany-utca 10.

Gyakorlatos polgári iskola 10—14 éves ifjak részére; felsőbb kereskedelmi iskola 14—18 éves ifjak részére. Nevelő intézet a benlakó növendékek részére. Bizonyítványai államérvényesek és az egyévesek önkantességre jogosítanak. Bővebb felvilágosítást ingyen ad

RÓSER JÁNOS igazgató.

Vidékiek kedvencz találkozó helye

KLIVÉNYI FERENCZ

vendéglős előkelő étterme

Budapest, VI. Andrássy-ut 39.

Kitűnő magyar konyha. — Valódi tiszta borok és a világhírű „Pschorrbräu" egyedüli kimérése.

HIRDETÉSEKET és REKLÁMOKAT szakszerűen, pontosan és legolcsóbban közöltet az összes lapokban az

ÁLTALÁNOS TUDÓSITÓ

hirdetési osztálya

Budapest, VII., Erzsébet-körut 34.

Tulajdonos: LEOPOLD GYULA, szerkesztő.

A legjobb órákat legszolidabb és legtöbbféleb ékszereket

RÉSZLETFIZETÉSRE

szigorúan szabott árakon szállítja Magyarország e nemben első és legnagyobb üzlete

BRAUSWETTER JÁNOS kronométer-órás SZEGEDEN.

Árjegyzék 2000 képpel ingyen és bérmentve.

Oh jaj! Köhögés, rekedtség ellen gyors és kitűnő eredménnyel használhatók az

EGGER-féle MELLPASZTILLÁK

Doboza 1 korona és 2 korona. Próbadoboz 50 fillér.

Kapható minden gyógyszertárban és a főraktárban: Budapest, VI., Váczi-körut 17.

megfojt az az átkozott köhögés.

Éljen! Egger mellpasztillája szabadított meg.

FRATELLI DEISINGER

küld Fiumából vagy Triesztből

4½ kg. Cuba-kávét, válogatott

15 korona 30 fillérért

elvámolva és bérmentve.

ÁRJEGYZÉK INGYEN.

BENZIN-MOTOROK -LOKOMOBILOK

és GÁZMOTOROK ipari és gazdasági czélokra

OSERS és BAUER gyárából

a legjobbak és legbiztosabbak a létező szerkezetek közöttt.

Vezérképviselőség és raktár: DÉNES B., Budapest, VI., Váczi-körut 61.

Képes árjegyzék ingyen.

Continental Borgyár Company

Portbor, Sherry, Malaga, Madeira, Marsala, Chablis, Rajna- és Mosel-borok.

Kapható minden jobb fűszer- és csemege-kereskedésekben, szállók, kávéházak és éttermekben.

SZABADALMAKAT ÉRTÉKESÍTŐ VÁLLALAT

BUDAPEST VII ERZSÉBET-KÖRÚT 17.

Bel- és külföldi szabadalmak kieszközlése, értékesítése és finanszirozása.

Vájjegyek és mintrák lajstromozása. — Felvilágosítás díjtalan.

CSÁSZÁRFÜRDŐ

téli és nyári gyógyhely BUDAPESTEN.

Előkelőrangu képes bévizű gyógyfürdő, pétrellen gőzfürdővel legmodernebb lazgfürdőkkel, pompás ásványvíz-szökőkkel, kőés kádfürdőkkel, — 200 tükörnyelmes lakószobával. — Prospektus kívánatra ingyen és bérmentve.

GOLIÁT MALÁTA-SÖR.

Kiváló üdítő ital és gyógyczélokra is szolgál.

AJÁNLJÁK: Dr. Korányi és Dr. Kétly egyetemi tanár urak idegbajoknál, vérszegénységnél, emésztési zavaroknál, gyengeségeknél stb.

Gyár és megrendelési hely

KŐBÁNYAI KIRÁLY-SÖRFŐZŐ, KŐBÁNYA.

Ma őszül a haja.

Használja a kitűnő Zoltán-féle STELLA VIZET (szelett Haar Regenerator) mely nem festi, hanem a haj eredeti szinét adja vissza. Üvege 2 kor. posta utján bérmentve 2 kor. 80 fl. ZOLTÁN BÉLA gyógyszertárában, Budapest, II.-korona-u. 23.

100.000 sorsjegy. 50.000 nyeremény. Minden nápolyi sorsjegy nyer.

A jelenkor legnagyobb nyerési esélyű sorsjátéka a m. kir. szab.

OSZTÁLYSORSJÁTÉK.

Megrendelések intézendők:

GAEDICKE A. BUDAPEST

IV., Kossuth Lajos-utca 17.

Havonta egy húzás. Terveket ingyen és bérmentve. Ügynökök keresztatnek.

Vegyünk tiszta fehérnyt, a más pénzeit. Ajánlom egészségesek, betegeket és gyengéket, kisbárdokat, kisdiákokat, tisztaságot, vérszegénységet, gyengeség ellen, mertekben kávéfelett kellőn.

Dr. LÁSZLÓ FERENCZ, Budapest, VI., Gyár-utca 7. sz.

Vegyünk tiszta fehérnyt, a más pénzeit. Ajánlom egészségesek, betegeket és gyengéket, kisbárdokat, kisdiákokat, tisztaságot, vérszegénységet, gyengeség ellen, mertekben kávéfelett kellőn.

Dr. LÁSZLÓ FERENCZ, Budapest, VI., Gyár-utca 7. sz.

Kipróbáli du fényes sikerrel bevált: Asthma, hörgőcsöv, mérgezés, gyomor- bélbajoknál, idegbajok (Hysteria, Neurasthenia), rosszaca vér- és bőrbántalmaknál. Biztos védelem szétkiütés és elmerszavar ellen. — Díjszerű levelekre válaszol.

Dr. KOVÁCS I. egyet. orvostár.

VÉRGYÜJTŐ — Remgyártás fertőzéstől és szyrmai szívbajtól

rendelő intézetében, Budapest, V. Váczi-körut 48.

Legtökéletesebb és legbiztosabb gyógymód régi és makacs betegségekben. Eredményei folytán bámulatosan terjed ugy a belföldön mint a külföldön! Sikerrel gyógyít számtalan oly esetben is, mikor a modern orvosi tudomány már lemondott a beteg életével.

TROPON,

erősítő tápszer

Trapp-utca, Trapp-utca, Trapp-utca,

Nagy-Kanizsa ✻ Csak egy nap

Hétfőn, május 27.

BARNUM & BAILEY

a világ legnagyobb látványossága.

Óriási amerikai mulatóhely, jelenleg a Continensen körutazást tesz.

50 év óta Amerika büszkesége.

67 óriási, saját külön e czélra épitett vasuti kocsijával, mely **4 teljes vonatot képez.** A teljes »Emsemble« **12 hatalmas sátor-pavillonban lesz kiállitva,** melyeknek legnagyobbika körülbelül 12 000 kényelmes ülőhelyet foglal magában.

Naponta 2 előadás, délután 2 és este ½8 órakor. A megnyitás 1½ órával az előadás előtt történik, hogy a nagyközönségnek alkalma legyen az élő csodaembereket, a három elefánt csordát és a kettős állatseregletet megtekinteni.

Számtalan, összehasonlithatatlan és utánozhatatlan, vakmerő, félelmet nem ismerő mutatvány. A fellépő művészeknek mindegyike mester a maga szakmájában. Minden művész egy csillag. Az arénában bemutatott mutatványok mindegyike egy-egy meglepetést képez. Minden valóban egészen uj, tökéletes **és eddig még soha sem lett bemutatva.**

Emberi elme által elgondolható leghatalmasabb és legnagyobb látványosság 3 nagy lovas mutatvány bemutatására szolgáló »Manége« ban. 2 hatalmas szin, paddal és egy majdnem mérhetetlen hosszuságu futó pályával, 3 óriási terjedelmü légtornászati térséggel, **egy egész állatsereglet, idomitott vadállatokkal.**

Mindenféle fajtáju versenyfuttatás erőművészeti mutatványok, légművészet, a földön és levegőben való tornaművészet bemutatása és uj meglepetések. A bajnokok erejének megfeszitő igyekezete az ügyesség á tal elért recordok megdöntésére.

70 gyönyörü lónak egy „Manége"-ban való elővezetése. 400 kitüntetett lónak kiállitása. 3 csorda legkitünőbben idomitott elefántnak 3 porondon való elővezetése. 20 nemzetközi némajátékos bohócz.

Egy igazi világkiállitás modern látnivalókkal. Czirkusz. Hippodrom. Allatsereglet. Idomitott állatok kiállitása.

✻

1000

férfi

asszony

s ló

✻

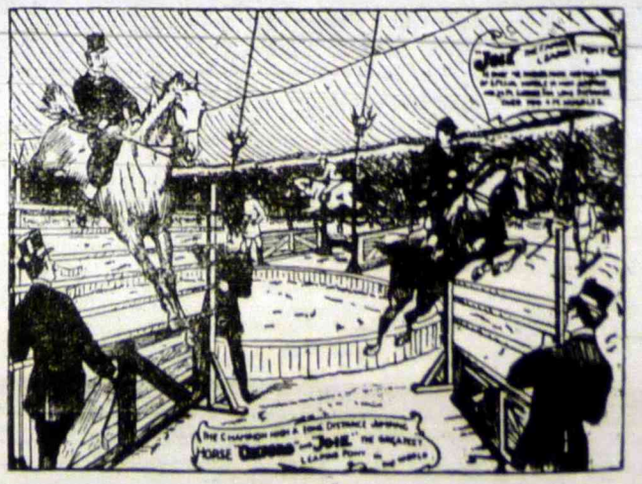

Törpék, tetováltak, kardnyelők, egy hölgy hosszu hajjal s teljes körszakállal, egy kutyafejü gyermek, kéznélküli emberek, jonglőrök, 1000 eredeti különös dolog és csodálatra méltó előadások. Egy majdnem végnélküli sorozata a legujabb produkczióknak, merész, félelmet megvető mutatványok, melyek eddig sehol sem voltak láthatók, s melyek most legelőszőr lesznek a közönségnek bemutatva.

Helyárak az ülések fekvése szerint:

Belépés ülőhelylyel 1 kor. 20 fill. és 2 kor. 50 fill., zártszék 4 kor, fentartott hely 5 kor, páholyszék 6 kor.

A helyek mind számozva vannak az 1 kor. 20 fill. és 2 kor. 50 filléres helyek kivételével. — A jegyek megnyitáskor a bejáróná kaphatók. 10 éven aluli gyermekek az összes helyeken, kivéve az 1 kor. 20 fill. helyet, a felét fizetik; elővétel csakis az 5 és 6 kor. helyre az előadás napján délelőtt *FISCHEL FÜLÖP könyvkereskedésében, Kazinczy-utcza 1.*

Egy belépő-jegy az összes hirdetett látnivalókhoz és egy ülőhelyre érvényes.

Előadások: Szombathelyen máj. 26., Zágrábban máj. 28. és 29-én.

Nyomatott Fischel Fülöp lapnulajdonosnál Nagy-Kanizsán 1901

Huszonnyolcadik évfolyam 41. szám.

Szerkesztőség
Városház-épület Fischel Fülöp könyvkereskedésében.
szerkesztővel értekezni lehet naponként d. u. 4—6 óra közt.
Ide intézendő a lap szellemi részére vonatkozó minden közlemény.
Kiadóhivatal:
Városházépület: Fischel Fülöp könyvkereskedése.

ZALA

Politikai lap.

Megjelenik NAGY-KANIZSÁN hetenkint kétszer: vasárnap s csütörtökön.

ELŐFIZETÉSI ÁRAK:
Egész évre . . . . . 12 korona
Félévre . . . . . 6 korona
Negyedévre . . . . . 3 korona
Nyilttár petitsora 20 fillér
Előfizetések, valamint a hirdetések vonatkozók Fischel Fülöp könyvkereskedésébe intézendő.
Bérmentetlen levelek csak ismert kezekből fogadtatnak el.
Egyes szám ára 20 fillér

Nagy-Kanizsa, 1901. | Felelős szerkesztő: Szalay Sándor. Szerkesztőtárs: Révész Lajos. | Csütörtök, május 23.

Nagykanizsai m. kir. dohánynagyáruda mint a m. kir. osztálysorsjáték főelárusitója.

LEGNAGYOBB NYEREMÉNY-ESÉLYEK!

MAGY. KIR. OSZTÁLYSORSJEGYEK.

Sorsjegyek az I. osztályhoz

1/1 sorsjegy ára		12 kor
1/2 „	„	6 „
1/4 „	„	3 „
1/8 „	„	1.50 „

Előnyök. Gyors és pontos kiszolgálás, a vevők minden huzás után nyomban értesittetnek, s nyeremények rögtön kifizettetnek.

Portomentes levelezés.

Megrendelések a vidékre legczélszerűebben s portomentesen az általunk küldendő postatakarékpénztári lap utján eszközöltetnek, s csak első becses megrendelését levelező-lap utján kérjük.

Nagykanizsai magy. kir. dohányáruda főelárusitó.

Nyeremény a legszerencsésebb esetben egy millió korona.

„Ich kenne nur einen Kaiser!"

„Ich kenne keinen König, nur einen Kaiser!"

Ez a német mondás a mi édes nyelvünkön, jó magyarom, igy hangzik:

„Én nem ismerek királyt, csak császárt!"

Mondta pedig ezt *Rakovszky* István országgyülési képviselő ur, aki a néppártnak vezérszónoka, aki alig 12 napja *Kiskanizsán* a néppárti hiveknek olyan nagyhangon beszélt a néppárti hazafiságról. —

Kubinyi György, országgyülési képviselő, az ország házában, a mult szombati ülésen vágta *Rakovszky* István néppárti képviselő szeme közé ezt a haza- és nemzet-ellenes mondást imigyen:

— »Ismerik őt (t. i. Rakovszky Istvánt!) arról az oldaláról, hogy ő mindent, ami magyar, nem szeret tt. En hallottam, mikor ő egyszer nekem panaszkodott, hogy ebben az országban nem lehet többé exisztálni; a tisztességes embernek ki kell vándorolni. En hallottam, mikor azt mondotta: »*Ich kenne keinen König, nur einen Kaiser!*« — Ezt nem lehet letagadni, ez megtörtént. — Szeretném, ha eltagadhatnák, de nem lehet. Mondhatnék én még ezen kivül mást is, de nem akarok ebbe a dologba mélyebben beleereszkedni."

Ezeket mondta *Kubinyi* György a képviselőház szombati ülésén, az egész ország szine előtt.

Ott volt a képviselőházban *Rakovszky* István néppárti képviselő is; és mikor a többi párt képviselői nagy fölháborodással kiáltozták, hogy igazolja magát, ha tudja: a néppárti képviselő ur mélységesen hallgatott; mert nem birt még mentegetődzni sem.

Ime, hát kedves polgártársaink, jámbor néppárti testvéreink, most már világosan láthatjátok, hogy milyen nótát hegedülnek ugy suttyomban azok a képviselő urak, akiket ti alig 12 napja olyan nagy áhitattal (igaz, hogy nem valami erős lelkesedéssel) hallgattatok Kiskanizsán.

Ti már az iskolában tanultatok egy kis alkotmánytant is; tehát nem kell valami nagyon törni a fejeteket, hogy mit jelent az, mikor valaki azt mondja, hogy *nem ismer királyt, hanem csak császárt.* Azt jelenti, hogy ő nem ismeri el a magyar haza szentesitett törvényeit, nem ismeri el az alkotmányos formák szerint megkoronázott királyt; vagyis megtagadja hazáját, nemzetét; mert ő csak császárt ismer, aki Bécsben lakik és Ausztriában uralkodik.

TÁRCA.

Judas.

— *A Fővárosi Lapokból.* —

Irta: Rexa Dezső.

Ott volt abban a szük kis házban, Jeruzsálem város fala mellett — a leány. Égészen felreeső kis zug volt az még a külvárosban is. Bejárása alacsony, nagyküszöbü nyilás volt, hogy amikor egy megfelelőnél mettebb ember ment át rajta, be kellett nyakát a vállai közé huzni és térdeit meghajlitani. Hát aztán benn a pitvar! Sötét, vörös, füstös, két lépés hosszu, ugyanannyi lépés széles hely, a mit egy eltörött és valahogy összeragasztott cserépmécs pisla fénye világitott meg. Egy centurio volt elszállásolva a házban egyszer, azé volt; eltörte és kivetette az ablakon. A háziak felszedték és használják.

A mécsesből az olaj is minduntalán kifogy s addig, a mig az öreg Bareh meg nem üti magát a setet pitvarban, nem ég a mécses, de azután az öreg zsidó nagy lármát csap s a mécs ujra ég. De estére, ha Bareh felmegy a keskeny lajtorján, (a melyiknek minden harmadik foka hiányzik) — s megy a szobájába lefeküdni, megint el kell oltani a világosságot, mert nem győzi az olajat, aztán meg éjszaka senki ne járjon a pitvaron, de maradjon mindenki békességgel a nyugvó helyén.

Az a mindenki, akinek a figyelmeztetés szólhat, csak Riha. Más nincs a házban, csak a Bareh anyátlan leánya. Veres haju, hattyunyaku zsidóleány, akit az egész környéken megbámulnak és az a római centurió, a ki náluk lakott, — feleségül akarta venni. De Riha szeret, s Riha csak azé lesz, akit szeret.

Mikor az öreg Bareh nagynehezen felkapaszkodott a lajtorján, csoszogó léptei elhangzottak s magára csukta a lépcsőszoba ajtaját, Riha kibotorkált az utcaajtóhoz. Megnyitotta lassan, zajtalanul, s szertenézett a ház előtt.

Nem soká várt az ajtóban. Hideg volt az estszél. Összefogta nyakán a kendőt, felsimitotta szétzilált haját, jobban kihajolt, nézett jobbra, balra aztán visszahuzódott. Rövid idő multán megint ott állt az utca lépcsőjén. Félkézzel megkapaszkodott az ajtófelfába, lábujjhegyre állt s vizsgálta az utcát.

Hátulról fojtott hang hallatszott:

— Riha!

Riha megfordult s boldogan sikoltott fel:

— Judás, Judás! — Még akkor is egyre hivta, mikór csókjaival halmozta el a homlokát, az arcát, a száját, a kezeit:

— Judás, Judás!

— Te kis madaram, szeretsz?

— Szeretlek-e? Nézd, ugy szeretlek, ugy! — s magához ölelte a magas férfit. Szoritotta a hogy gyenge karjai birták.

Iskariót felemelte a leányt magához, odaszoritotta forró arcát a leány arcához.

— Beviszlek! Beviszlek a szobádba!

— Csak vigyázz! Zajt ne csapj. Apám felébred és akkor jaj minekünk. Várj, hadd menjek elül én, — majd vezetlek. Csitt, lábujjhegyen járj.

Levette a pitvar-mécsest.

A kemencében a hamu alatt pislákolt egy kis parázs. Kikapart abból egy darab szó üszkös tát, azt lángra élesztette s meggyujtotta a mécsest.

Bementek a szobába.

A szoba egyik sarkába szalma volt hintve s a szalmán néhány ruhadarab. Az volt Riha éjszakai pihenője. Nem is volt más a szük kis szobában. Judás ledőlt a szalmára. Riha mellé feküdt s fejét kedvese keblére hajtotta.

A zsidóleány nézte annak a szép embernek a szemeit. Soká, soká nézte s Judás nem nézett vissza reá. Mintha szeme valahol a messzi távolban keresne valamit. Vagy mintha olyat látna, amit a szobában nem lát meg más, csak ő. Egy ködből, párából szött képet.

Judásnak zihált a melle, a mikor azt a képet látta.

A leány parányi kis kezét ijedten tette Judás szemei elé.

— Ne nézz máshova, ne nézz! Nézz rám, én vagyok itt, a te kis madarad, a te kis Rihád...

Judás zavartan mondta:

— Az én kis madaram, az én kis Rihám.

— Mi bánt, én csillagom, hová, mire gondolsz akkor is, amikor velem vagy?

— Semmire. Csókolj meg.

Aztán, mikor a lány szenvedélyesen megcsókolta, megborzadt s eltolta magától azokat a csókban égő ajkakat.

— Eltolsz magadtól, nem kellek?

— De igen, igen...

— Hát akkor miért vagy ma olyan, mintha nem szeretnél. Valami bajod van?

— Nekem?... Nincs...

— Vagy a Mesternek?

Hát tudjátok-e jó néppárti testvéreink, hogy még kik beszélnek igy?

Azok a magyarfaló horvátok, akik minden áron el akarnának szakadni a magyar királyságtól; akik nehány esztendővel ezelőtt szintén azt hangoztatták, (éppen mint Rakovszky István néppárti képviselő ur most) hogy ők nem ismernek királyt, hanem csak császárt; és el is akartak menni Bécsbe, az osztrák császárhoz; de ott a mi alkotmánytisztelő királyunk, I. Ferenc József, aki egyuttal osztrák császár is, — nem bocsátotta őket maga elé; mert látta, hogy a magyar haza törvényei ellen lázonganak.

Ezekkel a lázongó horvátokkal fuj tehát egy követ Rakovszky István néppárti képviselő, mikor azt vallja, hogy ő nem ismer királyt, hanem csak császárt.

Azt mondhatná erre valaki közöletek, hogy hátha nem is mondta. Majd talán még tisztára mosakodik.

Az már akkor szerecsen-mosakodás lész csak.

Mert én szentül hiszem, hogy ha közöletek bármelyik lett volna akkor *Rakovszky István* helyén, mikor *Kubinyi György* képviselő azt a vádat szemébe vágta: ártatlansága érzetében rögtön fölkelt volna és visszautasitotta volna azt a roppant sulyos vádat, melyet a magyar hazán és nemzeten szeretettel csüngő, önérzetes hazafinak nem napokig, de még egy pillanatig sem szabad magán megtürnie.

Hisz az borzasztó kijelentés egy magyar embernek ajkairól, hogy ő királyt nem ismer, csak császárt.

Ebből a kijelentésből most már kezdjük megérteni Kiskanizsán elmondott ama szavait is, amiket akkor nem értettünk, hogy *„neki nem kell független haza, önálló vámterület, hanem csak független nép.“*

Ezt akkor afféle fából-vaskarika mondásnak tartottuk; de most már értjük.

Neki tehát nem kell független Magyarország, nem kell önálló vámterület, hanem olyan független nép, melynek szivéről le van szaggatva a független hazához, az önálló nemzethez való ragaszkodás szent köteléke, s amelyet ennél fogva minden nagyobb nehézség nélkül be lehet olvasztani az osztrák császárságba.

Most már ti is megérthetitek, jámbor néppárti testvéreink, hogy miért akarnak *Rakovszky* ur és társai független népet.

Ti az édes anyatejjel szivtátok véretekbe ama szent igék igazságát, hogy

»A nagy világon e kivül
Nincsen számodra hely.
Aldjon vagy verjen sors keze,
Itt élni d, halnod kell.“

Rakovszky ur pedig azt vallja, hogy *ki kell innen vándorolni.*

Igaz, hogy előttetek talán ő is elkiáltja, hogy »*éljen a király! éljen a haza!*« — de hogy lelkében mit gondol: azt megmondta neki Kubinyi György képviselő az ország házában.

Es ő nem tudott védekezni!

Nem tudott vagy nem akart?

Ha nem tudott: akkor föltétlenül bünös. Ha nem akart: akkor is vétkes mulasztást követett el, mert kicsiségnek tekintett egy olyan vádat, melyet rögtön vissza kellett volna utasitania, ha érezte, ha tudta ártatlanságát.

Es mivel *Rakovszky István* ur sokkal élesebb eszü ember, hogysem az ellene emelt vád nagyságát azonnal föl nem értette volna: egészen alapos a föltevés hogy nem védekezhetett, azért választotta a kétértelmü hallgatást; és magára hagyta azt a borzasztó vádat, hogy ő csak császárt ismer, tehát *Bécs* felé kacsintgat.

Hát lássátok, kedves néppárti testvéreink, mi már ebben az ujságban akkor megirtuk, mikor a néppárti nagy-urak és papok először itt jártak, — hogy legyetek okosak, vigyázzatok; mert ezeket az urakat *bécsi szél* hozta közétek. A vallás védelme csak cégér; mert hisz minden világoseszü magyar ember láthatja, tapasztalhatja, hogy a vallás talán soha nagyobb védelemben nem volt, mint most; a vallástisztelet ilyen magas szinvonalon talán soha nem állott, mint most; a magyar nép talán soha vallásosabb nem volt, mint most. Miért kellene tehát most védelmezni a minden oldalról védelmezett és igazán dicséretes tiszteletben részesülő vallást?

Nem is a vallás megvédése érdekében kellett szervezni a néppártot, hanem mert a Rómával és Bécscsel kacérkodó papok és nagy-urak hatalomra való törekvése kivánta.

Azt hitték azok a néppártot szervező urak, hogy a hangzatos „*néppárt*“ cégére alatt egyszerre meghóditják a r. kath. magyar népet. Ámde a világoseszü magyar nép nagy része már — hála a jó Istennek! — eljutott odáig, hogy nagyon jól meg tudja különböztetni: mi a vallás érdeke és mi a papi érdek; s mivel látta, hogy vallását senki sem bántja, nem állott be vakon eszközül a néppárti táborba, hogy a nagyurak és papok szekerét tolja Bécs felé, meg Róma felé.

Azok a szegény néppárti testvéreink pedig, akiket a vallás hangoztatásával s

---

— A Mesternek, a Mesternek...annak sincs...

— Hát mondd el, mi bánt?

A leány ott csókolta Judást, a hol érte, mikor már kifogyott az arcából, nyakából, a ruháját csókolta, ott a szive táján.

— Énekeljek valamit? Énekeljek? Mit? Azt, a mit te úgy szeretsz, a zióni leányokról?

A leány énekelt. Ének közben ringatta fejét Judás kebelén...

Az énekre felébredt a felső szobában Bareh és öklével megdobogtatta a padlót, hogy hallgasson el a lány. Alvás ideje van, hát aludjon!

A leány nem hallotta, énekelt tovább. Nem hallott most semmi egyebet, mint azt a zakatoló szivet, azt a dobogást, mely onnan kél abból a piherő mellből, a melyen a fejét nyugtatja.

Mikor vége volt a dalnak, várta, hogy Judás meg fogja csókolni érte.

Hisz mindig igy szokta..

— Hát nem csókolsz meg?

— De igen!

Rányomta ajkát Riha ajkaira, de azért még sem csókolta meg. Riha olyan hidegnek találta az ajkát.

— Te titkolsz előttem valamit, Judás Iskariótb! — monda karjaira emelkedve a leány.

Judás szótlanul intett fejével, hogy: igen! s aztán hozzátette:

— De ne kérdezd, mi ez? Megfogod ugyis tudni, biztosan. Lehet, hogy a nap még fel sem kelt s te mindent tudsz... Most jer, feleltess el velem mindent, — aztán lesütött szemmel ismételte kétszer — mindent — mindent!

— Énekeljek tovább?

— Énekelj tovább!

Riha megint átölelte Judás nyakát és úgy énekelt. Ének közben aztán felállt, kibontotta hosszu, hullámos haját, megoldotta vállban a ruháját. Karját, vállát és fehér lágy keblét elfedte halványvörös hajával és ledőlt Judás melle a zsuppra. Egyre énekelt.

Az öreg Bareh megint kopogtatott onnan felülről. Hosszasan tartó kopogás volt.

Judás meghallotta.

— Haliva! Kopognak.

A leány elhallgatott. Lehallatszott az öreg, házsártos veszekedő káromkodása. Fenyegetődzött, hogy lejön és vizes kötéllel végig veri a leányát.

Riha nem hallgatta soká.

— Nem énekelhetek — mondá, — mert még megteszi, hogy lejön és akkor...

Mintha a hideg futott volna végig a leányon összeborzadt. Akkor! — Mi történik akkor, azt csak a Jehovah tudja. Jehovah a bosszuálló...

— Ne énekelj!

— Hát táncoljak?

— Táncolj!

A szép zsidóleány felkötötte vállán a ruhát és elkezdett táncolni. Az üres szobában volt helye elég.

Lassan suttogva trallázott magának. Haját hol előre vetette, hol hátra. Néha megemelte kurta ruháját, hogy térdének halaványrózsaszine villant. Sokáig járta a táncát s egyre trallázott hozzá:

— Trallalla tralla.

Mikor aztán kifáradt, szó nélkül Judás nyakába vetette magát. Kimerült a hosszu táncól s az énektől. Pihegő keblét oda szorította Judáshoz, égő arcát rányomta Judás arcára. Egy ideig mint kis kimerült madár mozdulatlanul feküdt a férfi mellett, azután felemelkedett s végtelen szerelmes mosolylyal nézett Judás arcába.

— Tetszett?

— Nagyon tetszett, nagyon!

— Hát mit csináljak még?

— Meséljek!

— Meséljek? Én nem tudok, olyan ostoba vagyok én! En beszéljek az okos Judásnak, a szép Judásnak! Én nem meselek! Nem tudok én mesélni. Látod, én nem tudok mást, csak szeretni, de azt igazán tudok, nagyon, végtelenül, örökké. Az én szivem beszélni nem tud, csak érezni. Es ha te nem látnád meg azt, a mit hallani szeretnél, és ha neked többet ér a szó, mint az érzés, akkor a te kicsi Rihád a te kis madarad meghal. Meghal.

A leány sirt. Fájt neki, hogy olyan borongó, olyan kedvetlen Judása. Látta, szerető szive leolvasta a szeméből, hogy most ragja valami annak a szivét. Valami nagyon bánthatja őt. Még meg sem csókolta.

— Csókolj meg, Judás! — könyörgött a leány. — Csókolj meg! Te még ma meg sem csókoltál. Es máskor hogy tudsz te csókolni! hogy a hol megcsókolsz, oda fut a vér és ott megáll, hogy magába szivja a te csókod melegét. Ma nem csókoltál meg meg. Vagy te csak nem gondolod hogy én római leány vagyok.

Ennél a szónál a leány Judás karjába fonta a karját s oda bujt a férfihoz. Félt. Aztán mint egy izgató dolgot, nagy érdeklődéssel mesélte el a római leányok istentelenségét.

— A centurio, a ki itt lakott a házunkban, azt beszélte, hogy a leányok Rómában mérget kennek az ajkuk szélére és a mikor megint a kedvesüket csókolják, azokat igy megmérgezik, elpusztitják. Ezért aztán csók előtt a római

egy kis csalogatóul alkalmazott zsidó-heccel mégis be lehett fogni néppárti szekértolóknak, most már lassankint kezdik belátni, hogy annak a szekérnek a rudja csakugyan idegen világ felé és Magyarorszag ellen van forditva. Most már kezd is náluk felülkerekedni a magyar érzés, a hazaszeretet. És majd lassankint mind ott fogják hagyni azt az áldatlan szekeret, melyek a magyar királyt el nem ismerve, a bécsi császár elé viszik hódolatukat és akarják vinni a hazától, nemzettől *függetlenitett* néppárti hiveket is azok a szépen prédikáló néppárti urak.

Te azonban, jó magyar népem, ha majd az efféle dolgokból (minő Rakovszky István képviselő ur mondása is) teljesen megérted, hogy most már téged az imádság fonalával nem csupán római zarándokutra, hanem Bécs felé, a kétfejü sas birodalmába is elvezetnek: akkor szépen oda állasz a szenthivatásu tisztelendő urak elé és igy szólsz:

— Megálljunk tisztelendő atyáim! Még innen vagyunk a határon, Gondolkodjunk egy kissé! Hát bántották-e tulajdonképpen a mi vallásunkat? Nem nevelődhetnek-é szabadon a mi gyermekeink az ősök, az apák vallásában? Bántja-e valaki még csak egy zuzott nádszállal is tisztelendő uraimékat? Ugy-e senki?! — Miért vezetnek hát bennünket küzdelembe? Dobják pokolba a politikai harcot! Vonuljanak viszsza csendes lakjaik falai közé és foglalkozzanak a mi lelki életünkkel. Oktassanak bennünket és gyermekeinket becsületességre, emberszeretetre, vallásosságra! Legyenek a mi lelki atyáink. Ne háboruba vezessenek minket, hanem szeret tessék meg velünk a békét. Varázsolják a béke templomává az egész hazát! És ne teledjék el többé soha, hogy a vallásnak, a templomoknak leghatalmasabb őre a hivek békéje és a kölcsönös szeretet. Jöjjenek tisztelendő atyáim, menjünk együtt vissza a Megváltóhoz, aki azt mondotta, hogy *„aki fegyverrel támad, fegyver által kell elvesznie!“*

Igen, előbb-utóbb ti magatok fogiátok jó néppárti testvérek, visszahivni a szenthivatásu tisztelendő urakat is arról az utról, melyen most a néppárti szekér halad — és amint Rako szky István ur mondásából megérthettétek — nem a szegény magyar haza, a testvérharcokban ugyis megtépett magyar nemzet boldogitása felé, hanem egyenesen az osztrákok karjaiba, Bécs felé. —

— ***Választási mozgalmak.*** *Légrádról irják lapunknak:* Sümegi *Vilmos a letenyei választókerület 48-as és függetlenségi párti jelöltje vasárnap délután* Mészáros *Dániel, a párt központi kiküldöttje kiseretében Légrádra érkezett, hol a párt hivei részéről igen meleg fogadtatásban részesült. A függetlenségi párt helyi bizottsága megalakulván,* Mészáros *Dániel bemutatta az összesereglett választókőzönségnek* Sümegi *Vilmost, mint a párt központi végrehajtó bizottsága által ajánlt jelöltet. A nagyszabásu, lelkes visszhangra talált bemutató beszéd után* Sümegi *Vilmos intézett beszédet a néphez. A hazafias, meggyőző érvekkel tele beszédet percekig tartó zugó helyeslés és éljenzés kisérte. — Légrádon a kormánypárti* Csesznák *Józsefnek is sok hive van, de ezekre is igen jó benyomást tett Sümegi őszinte nyiltsága, rokonszenves fellépése és szónoki tehetsége.*

A nagykanizsai *választó-kerületben a néppártiak kezdenek idegeskedni, mert* Holló *Lajos a függetlenségi párt jelöltje olyan népszerűségnek örvend a kerületben, hogy heves harcra van kilátásuk. A függetlenségi párt zászlóbontása valószinüleg junius hó 2-án lesz, mely napon értesülésünk szerint* Holló *Lajos több képviselőtársa kiséretében Nagy-Kanizsára érkezik, hogy itt programmbeszédjét megtartsa. Erdekes jelenségnek tartjuk, hogy sokan, akik eddig mindig kormánypártiak voltak, a jövő választásnál a függetlenségi táborban lesznek találhatók, mert csak igy vélik a reakcionárius néppártot a kerületből kiszorithatni.*

Könyv a madarakról.

Nehány év előtt Parisban mádárvédelmi kongresszus volt. Ez a kongresszus iniciálta azokat az intézkedéseket, melyeket az európai államok a madárvédelem érdekében törvényhozás és kormányrendeletek utján azóta végrehajtottak. A párisi kongresszus mondotta ki sürgős szükségnek azt is, hogy minden állam a maga hasznos és ártalmas madarait irassa össze; mert csak akkor tudjuk, mely állatokat kell védelmeznünk es melyeket irtanunk, ha ismerjük azokat. Igy adta ki Darányi földmivelésügyi miniszter előbb a Chernel nagyhirű munkáját s igy teszi a madárvédelmet a legnépszerübb ügygyé Herman Ottó népies munkájának kiadásával, melyet nagyobb számban óhajt terjeszteni sokak gyönyörűségére.

Mert Herman könyve egyike a legvonzóbb, a legérdekesebb olvasmányoknak. Az iroda om munkásai valósággal csemegeként élvezhetik ezt a szüztiszta magyar irást; a népnek pedig a mestergerendára téve, féltett kincse lesz, melyek ünnepnapon fog szolgálni mulatságul, tanulságul, intelmül, tilalomfául. Soha tendenciózusabb könyvet még nem olvastunk, mint a természettudósnak ezt a müvét. Az igaz szeretet képes csak ilyenre. Irója simogat, ölel, int, dorgál, korhol, fölárja előttünk: mily balgák, mily dörék, mily szivtelnek és kegyetlenek vagyunk, ha a madár fészkét bántjuk, ha a madarat elüldözzük. Tészi ezt olyan közvetetlen mesteri hangon, hogy be vagyunk fogva abba a varázsgyürübe, melyben irója is meg volt fogva, mikor a természet bájos esztétikusairól, a madarakról könyvet szerzett.

Nem olyan jelentéktelen kérdés ez. Herman ezt igy illusztrálja: „A piciny királymadár hárommiliónál is több bogarat eszik éven át. Hol mint petét, hol mint bábot, hol mint kifejlett rovart, a mi pedig ha ismét szaporodnék, milliárdokra menne. A kék cinege nem sokkal nagyobb és éven át hat millió bogarat pusztit el. A cinegepár pedig 16 fiokát is nevel, ezek is elkezdik a bogárpusztitást. Igy lehet megérteni annak a tudományos állitásnak a nyiljét, hogy amennyiben sikerülne a földről kiirtani a madarakat, kilenc év mulva nem lenne ringó kalász, nem lenne erdő, nem serkedne fü: megszünnék a vegetáció. És mégis a Földközi tenger partján élő nép mily hihetetlenül pusztitja az Európába vándorló madarat. Gépen kö'ött hállókkal rekesz ik el a völgyet, a merre a faradt fecskemadár vonul.“ Herman könyvében olvassuk, hogy három madárfogó pár óra alatt tizennégyezer fecskét (a legha sznosabb bogárpusztitót) halászott össze és gyilkolt meg. Igy érthető meg, miért gyérült meg Európában a fecske. Kapzsi népek telhetetlen gyomrába temetkezett! Azért sürgős szükség volt a tömeges madárpusztitás utját állani. Oly imminens közgazdasági veszedelem előtt állottunk, hogy Angliának a madárvédelmi kongresszuson megjelent küldöttje nem átallotta kijelenteni azt sem, hogy ha a Földközi-tengermelléki kapzsi népnek el nem tilalmasztatnak országos törvénynyel a tömeges madárpusztitástól és ha a törvényt szigornan végre nem hajtják: hadat kell ellen vinni.

Hazánkban a madárpusztitásnak ily szörnyü arányairól sohase volt szó; de azért arra szükség van nálunk is, hogy a népnek vérébe menjen az, hogy a madarat védeni és oltalmazni kell. Darányi gyönyörű lelkét jellemzi, hogy tavasztájt intelmét megujitja és nagy kulturérzéket mutatja, hogy irodalmi tényezőket állit ellene sorompóba. Az ő gyakorlati kezét és azt, hogy minden céljának ki tudja szemelni emberét, — láttuk. Hermant tudása és szines, ragyogó

---

leányoknak meg kell nyalnok a szájuk szélét, hogy meglássa a szeretője, nincs-e megmérgezve a kedvese arca. Jaj, de borzasztó az! Nézd, én megnyalom az ajkamat, nézd, én nem mérgezlek meg!

Megnyalta a kis piros nyelvével ajka szélét.

— Még most sem csókolsz meg?

Judás feléje hajtotta a fejét. Riha felszökött helyéből s száját eltakarta kezével.

— Ne csókolj meg! ne csókolj meg! Hátha a te ajkad van megmérgezve.

Judás összerezzent. A mérgezett ajk, a mérgező csók! És a leány olyan boldogan nevetett ezen a rettenetes trefán.

— Nyald meg az ajkadat! Nem hiszek neked, még neked sem!

Judás elforditotta fejét. Erezte, mint szalad arcából minden csepp vér le a szivébe, a dobogó, zakatoló szivébe s arca fakó lesz, szája padlásu tikkadt, száraz.

A leány egyre kötődött:

— Nem hiszek neked!

— Aztán oda bujt megint Judás mellé.

— Te, milyen borzasztók is az emberek — beszélt hozzá. — Mire nem használják a csókot! A boldogitó édes csókot!

Judás remegett, a mikor hallottta ezt a gyenge kis teremtést igy beszélni a csókról.

= A mitől mások boldogok, a mitől mások üdvözülnek, azzal ölni! Rettenetesek az emberek, rettenetesek. De te nem vagy olyan, mint a többiek... ugy-e nem? Mi bajod van, Judás? te sirsz!

Judás tenyerébe hajtotta a fejét és sirt, sirt keservesen. Riha oda szoritotta siró kedvesének fejét a kebléhez. Csitigatta, duruzsolt a fülébe szerelmes kedveskedő szavakat, mig Judás fel nem szökött helyéből.

— Ne hagyj itt! — könyö gött neki a leány.

— Kell mennem kell.

— Maradj! a mi szerelem az én szivemben van, a csók még az ajkamon ül; ami boldogság, gyönyör eljövendőben van, mind arra kérlek...

— Bocsass, bocsass... takarodj!

A leány kezei a durva szóra sem oldódtak le Judás nyakáról, de meg szorosabban fogták át.

— Takarodj, mert... őrült vagyok, őrült... Eressz, mert összetörlek.

Izmos karjának egy mozdulatával lelökte a leányt magáról a szalmára.

Iskarioth futott...

Másnap Riha megtudta Iskarióth történetét.

Aznap Jeruzsálemben sokat beszéltek a Názárethbeliről, Judás Iskariothesről és egy csókról...

Képeslevelező-lap ujdonságok
— a legmüvészibb kivitelben kaphatók —
Fischel Fülöp
könyvkereskedésében
NAGY-KANIZSÁN.

Ferencz József keserüviz
az egyedüli
elismert kellemes izü természetes
hashajtószer.

könnyen erthető. stílusa predesztinálta arra, hogy a nép kezébe adandó könyvet, mely a madárvédelem ügyének jelentőségét felfedi, a madarak iránt való szeretetet öregbíti, — ő irja meg.

És micsoda köntöst is adtak erre a hős irodalmi ujszülöttre. Aki a könyvet nem szereti, szinte lakat alatt tartja, hogy lába ne keljen. A ki meg első lapjára ráveti a szemét, le se teszi, mig végig nem olvassa. Ifj. Csörgei Titusnak, kiben a természet szeretete él és a ki ezt képeiben is ki tudja fejezni — százi; való illusztrációja kekesíti. A közel háromszáz nagy oktáv alaku lapból álló testes kötetnek, a maga díszes habitusa ellenére, a mint csodálkozva olvassuk, mindössze egy korona az ára. Sőt a könyv lapjan egy kis figyelmeztetést is találunk. Ez van rányomatva:

„Községi jegyzőknek, valamint lelkészeknek és tanitóknak, a kik eziránt egyszerű levélben, vagy akár levelező-lapon a m. kir. földmivelésügyi miniszterium VI. főosztályahoz fordulnak, a kötet ingyen küldetik meg."

Mit céloz ezzel a miniszter?

Azt, hogy mindazok, akik a néppel közvetlenül érintkeznek, a könyvmegszerzés legkönnyebb módján eledegessenek. Majd megteszi aztán a többit a könyv. A Herman fanatikus szeretete a természet e kedves lényei iránt, olvasván a könyvet, átragad minden érző emberre s igy ők megannyian, hivatásuk közben, védői, oltalmazói lesznek azoknak.

Végigtekintvén Herman a madarak életén, vonulásán, fajain, leirván őket egyenkint, mindig érthetően, vonzóan, ezekben konkludál: „A madár ha-znos is, káros is; de a kár is sokszor olyan, mint az a darab kenyér, a mit a gazda hasznos munkáért a cselédjének ad; mert hiszen igaz, hogy azt a falatot a gazda megvonja a maga vagy családja szájától, de a cseléd megszolgálja. Azonképpen a legtöbb madár is."

Ha gyümölcsérekor belé is szabadul a kertbe, szőlőbe, élethe,'am évén át tisztitó munkájával megszolgálja ezerszeresen is. No meg azután a szentirás is mondja: nyomtató jószágodnak ne kösed be a szájat.

Mindent egybeolvalva, mint a jó pap az okos prédikáció végén, mi is a következő nagy igazsághoz jutunk el, a melyről sohasem szabad megfeledkeznünk, hogy t. i. ott, a hol az anyatermészet szüzen tiszta és érintetlen, ott nincsen sem káros, sem hasznos madár, mert csak szükséges van. Hasznossá és károssá a madár csak ott lesz, a hol az ember megbolygatja a szüz természet rendjét és nagy tömegben termeszteni kezdi maga javára az életet, a gyümölcsöt, a majorságot és egyebet. A termesztmények tömege szaporitja és károssá teszi azt a madárfajt, a mely vele él; de növeli ennek ismét azt az ellenséget is, a mely a felszaporodott, kárttevő madárral táplálkozik. Más szóval: a buza tömeges termelése nagyra növeszti a verebek seregeit, igy kártékony a veréb; de a sok veréb megszaporitja a karvalyt, mely verébbel él és igy meg ez is hasznos.

Tehát okkal-móddal kell itt tennünk!

Herman előljáró beszédében többek között ezeket is mondja: „Áldom sorsomat azért, hogy megérhettem, hogy akadt oly férfiu, kit saját igyekezete és a' sors kegye magasra emelt — Darányi Ignác m. kir. földmivelésügyi miniszter — de azért megsem emelhette sorsa oly magasra, hogy ne lássa, ne ismerje meg a magyar gazdanép szükségét, oszlásra törő vágyát.

A ki éppen azért bizott meg engem e szerény könyv szerzésével. Ezért áldom sorsomat."

Élvezettel átolvasván a Herman könyvét és megértvén e munka megjelenésének nagy céljait, — mi is a legmelegebb elismeréssel ad zunk a miniszternek, hogy e gyengéd, nemes és igaz ügynek apostolajiát Herman Ottóra bizta, ki ennek a feladatnak oly fényesen felelt meg.

—r—ó.

A világ legnagyobb látványossága.

Barnum és Bailey a világ legnagyobb látványossága, a mely a katonai gyakorlón áll fitatik-fel, a város lázas érdeklődését keltette fel, mely érdeklődés, tömeges látogatásra következtet. Mindenna városokból, a melyekben a látványosság időzött, az általános érdeklődés, a vállalat gigászi arányairól oly hirek erkeznek melyek a legtulzóbb várakozásokat felülmulják s egyuttal igazolják a vállalat embereinek majdnem hihetetlen állitásait.

A Déli Vasut Nagy-Kanizsa állomásának teherkirakója lesz a megérkezés mozgalmas szinhelye, a melyen a 4 különvonat érkezik meg, a melyek, a sátrakat, az állatokat, az ülőhelyeket, a lovakat, a munkásokat, egyszóval a nagy kiállitást magát hozzák magukkal. Ezen 4 különvonat a következő időközökben fog beérkezni: reggeli 1 óra 46 p., 2 óra 34 p. 4. óra 03 p. és 4 óra 42 p. A bevonulás a Csengeri-uton történik.

A kirakodás a második vonat megérkeztével veszi kezdetét, a midőn a rakományok lehető gyorsasággal a kiállitás területére szállittatnak.

A reggeli órák a különböző sátrak felállitására szentelteetnek, minden el kell kész ülnie, ugy, hogy a látogató közönség a déluáni előadást, a melyhez a kapuk 12 óra 30-kor nyittatnak meg, teljes készenlétben érvéz esse. A megnyitás és a tulajdonképeni előadás (mely pontban 2 órakor kezdődik) közötti időt, a nagyközönség kényelmesen felhasználhatja az állatsereglet és a csodaszülöttek megtekintésére, a kiknek egyrésze mutatványokat is vézez. Emezek az állatsereglet közepén elhelyezett emelvényen láthatók. A csodaszülöttek között látható Jo-Jo az emberi sky terrier vagy a kutyafejű ember. Jo-Jo orosz eredetű, azonban kitűnően beszél németül is. A csontvázurucs szinten nagy érdeklődést kelt, nem különben a fiatal Hermann, a ki melkasát 16 három negyed hüvelyk átméretüre tudja kitesziteni, s mely müvelete alatt melkasával erős szemü láncokat tördel szét. Annie Jones kisasszony, a szakálas hölgy itt látható, ugyanigy Lalloo a duplate fü hindufiu és Charles B. Trip, a ki dacára annak, hogy kezek nélkül született, lábaival rendkivüli ügyességet fejt ki, a mennyiben lábaival eszik, ajkához emeli a poharat, leveleket ir, a kalapácsot é a fürészt ugy kezeli, mint akár más ép testü ember. —

Továbbá látható Queen Mab egy gyönyörü alig 22 és fél hüvelyk magas törpe-tünder, Mac Dónald az emberi mastadon; a rugányos bőrü ember; Clifford asszony, a kardnyelő hölzy, a ki a majdnem hihetetlennek látszó müveletet játszi könnyedséggel viszi végbe, a mennyiben 27 hüvelyk hosszu acélfarabot csuzlat le torkán. Frank és Annie Howard, a kiknek egész testét gyönyörüen tetovált rajzok ődik, ezek inkább müvészi uton präpará t csodák, mig a többiek az anyai természet rejtelmes szülöttei.

Az állatsereglet sátrából a nézőközönség a tulajdonképeni cirkusz-sátrba kerü, a melyben 3 körönd és 2 szinpad van felállitva. Ezeken kivül van egy 30 lab széles, az egész sátrat körülfutó versenypálya, a melyen a különböző versenyek és mérkőzések tartatnak meg. A verseenypálya mentén vannak az ülőhelyek elhelyezve. A pálya két végső pontján a K. 1. 20 helyek vannak, mig a drágabb ülőhelyek a pálya jobb partján nyertek elhelyezést. Ennek sátorban az előadások pont 2 órakor veszik kezdetüket, s eltartanak fel négy óráig, a midőn a különböző versenyek kerülnek sorra, a melyek 4-ig, midőn az előadás már véget ér, mind lefutattak. Az esteli előadás, a melynek müsora tökéletesen azonos a déluáni előadásával, este 7. 30-kor veszi kezdetét, a kiállitás kapui azonban már egy órával az előadást megelőzőleg megnyittatnak.

A sátrak kizárólag villanyos fénynyel világittatnak, a mely fény előállitására a látványosság saját telepét viszi mindenüvé magával.

A látványosság képviselői biztositottak bennünket arról, hogy látványosságuk ide osztatlan terjedelmükben érkezik, ép oly összességben, mint az legutóbb Bécsben, Budapesten és Magyarország többi városaiban volt látható.

A bemenetdíjat illetőleg, a melynek ellenében a nagyközönséget a Barnum és Bailey-tele A világ legnagyobb látványossága összes előadásai és látványosságaiban részesitik, sok ellentmondó verzió kering.

A tény az, hogy az egyszeri jegyváltás nemcsak az összes látnivalók megtekintésére jogositja fel a jegy birtokosát, hanem azonkivül egy ülőhelyet biztosit számára, tekintet nélkül arra, vajjon a jegy K. 1. 20. K. 2. 20; K. 4, 5. avagy akár 6 koronán váltatott meg; ezenkivül más nem fizetendő. Az olcsóbb és drágabb jegyek közötti különbség abban rejlik, hogy ez utóbbiak ülőhelyei jobbak és kényelmesebb áttekintést biztositanak a tulajdonos számára, a mely az árak szerint váltakozik és a melyek K. 1. 20; K. 2. 50; K. 4. K. 5 és K. 6.-ba kerülnek.

Ez amerikai szokás, a melyet a vállalat itt meghonosit és miután egy ily óriási vállalat több alosztályra oszlik, a mely beosztás itt ujdonság számba megy, ez adott okot a különféle hiresztelésre. Az előzetes közleményeinkben már több izben nyomatékosan kijelentettük, hogy nincsen *külön belépidíj* és hogy a váltott jegy nemcsak a hirdetett összes látnivalók, az állatsereglet, csodák, versenyek stb. stb. megtekintésére jogosit, hanem azon kivül egy *ülőhelyet* is biztosit tulajdonosának.

Meg egyszer hangsulyozzuk, hogy a váltott jegy az összes általunk hirdetett előadásokra, mutatványokra és valamennyi alosztály megtekintésére jogositja fel a tulajdonost. Kivételt képez ez alól a külön kiállitás, a mely egynéhány ritkaságot és különleges séget tartalmaz, a mint ilyen, nem tartozik a *hirdetett* látványosságok közé és nem is képezi azok egy részét.

Az előadások befejezte után, önállóan az ugynevezett „Minstrel" és „Vaudeville" előadások tartatnak meg, melyekhez a beépi dij 50 fillérben állapittatott meg.

Ebből kivilaglik, hogy már korona 1.20-ért az egész látványosság és annak minden hirdetett szám a megtekinthető, a jobb helyekért pedig K. 2.50; K. 4, 5 és 6 koronáért lehet megváltani. Megjegyezzük, hogy minden helyről, méz a legolcsóbbról is, az egész előadás teljes terjedelmében áttekinthető.

HIREK.

— **Eskuvő.** *Hoffman Sonia*, keszthelyi ügyvéd leanyával, *Maryit* kisasszonnyal f. é. jun. 4-ikén d. e. 11½ orakor eskuszik dr. *Wolf Géza* tapolcai ügyvéd a keszthelyi izr. templomban.

— **Házasság** *Mülhofer Ödön* nagykanizsai ékszerész leanyát, Margit kisasszonyt f. hó 27-én vezeti oltárhoz *Fischer* Mór Szegedről.

— **Óvació a vármegye főispánjának.** A vármegye törvényhatósági bizottságának f. hó 13-án tartott rendes közgyülése alkalmából lelkes és szivből fakadott óvációban részesült dr. Jankovich László gróf főispán, aki öt évvel ezelőtt a májusi gyülésen foglalta el vármegyénkben a főispáni széket A közgyülés befejeztével sokan a bizottsági tagok közül felkeresték őt lakásán, ahol előbb Csertán Károly alispán üdvözölte a megyebeli tisztviselők és a vármegye nevében, őszinte örömének adván kifejezést az ötéves évforduló felett; kérte egyuttal a főispánt, hogy ezentul is az eddigi jóindulatot tanusitsa a vármegye irányában, amelynek boldogságát az együttérzés készségével fogják mindnyájan előmozditani. — Ezután Barca László bizottsági tag, a vármegye bizottsági tagjainak nevében üdvözölte a főispánt; jól tudja, — mondá hogy a főispán nem barátja az ünnepeltetésnek, de azt is tudja, hogy nemesen érző szive megnyilik az őszinte ragaszkodás és szeretet melegének; méltatja a főispán alkotmányos hűségét, mindig törvényes, igazságos, pártatlan érzését és erős kötelesség-tudását; mindezen kiváló tulajdonságai ötévi kormányzata alatt olyan kötelékeket és összetartást teremtettek, amely biztositékát képezik a közéleti nagy célok sikerének. A lelkes éljenzéssel kisért beszédre a főispán meghatottan mondott köszönetet a gyengéd figyelemért, kijelentette,

hogy ragaszkodással és szeretettel viszonozza a megnyilatkozott érzéseket; hogy tántorithatatlanul fog eddigi utján haladni; sem személyekben, sem viszonyokban a közjónál szentebb és magasztosabb célt nem ismer; hálásan köszönte meg a szives figyelmet s kérte a bizottsági tagoknak a jövőben is jóakaratu és nagybecsü támogatását. Mire a megjelentek a főispán zajos éltetése mellett távoztak.

— **Arckép lelepezés.** A szeretet és ragaszkodás fényes ünnepélyének volt vasárnap d. u. szinhelye a nagykanizsai izr. hitközség tanácsterme. Kicsinynek, nagyon kicsinynek bizonyult ezen tágas terem mindazok befogadására, a kik eljöttek hogy szeretetüket és ragaszkodásukat nyilvánitsák a hitközség nagyérdemü elnökének, gelsei *Gutmann* Vilmos kir. tanácsosnak, a kinek arcképe lelepezésére már hetek előtt készült a hitközség, ez azonban az elnök közbejött betegsége miatt elmaradt. — Vasárnap délután örömmel jelentette *Grünhut* Henrik hitközségi h. elnök, hogy gelsei *Gutmann* Vilmos a hitközség érdemes elnöke felgyógyulván, városunkban időzik, tehát az ünnepély megtartható. Iráditványára öttagu küldöttség ment az elnökért, ki rövid idő multa lelkes éljenekkel fogadva, megjelent az ünnepély szinhelyén. — *Grünhut* Henrik h. elnök szivélyesen üdvözölvén az elnököt, átadta a szót *Rapoch* Gyula ügyvédnek, ki a hitközség elöljárósága nevében üdvözölte az elnököt. Tartalmas, az elnök személyét és érdemeit méltató gyönyörü beszédet gyakran szakitotta félbe a jelenlevők lelkes éjene, mely elementaris erővel tört ki a beszéd végeztével, mely még fokozódott, midőn lehullt a lepel a *Kárpáti* Jenő festőművész által készitett arcképről mely ez elnököt disz-magyarban ábrázolja. A hitközség nevében dr. *Neumann* Ede főrabbi beszélt. Igazi szónoki müremekben gyönyörködött a hallgatóság, mely mélyen át volt hatva a hallottak igazától. — Most gelsei *Gutmann* Vilmos állt fel szólásra. A benső meghatottság észrevehető volt arcán és minden egyes szavából. Köszönetet mondott a nem várt ovacióért, igéri, hogy mindig azon lesz, miszerint a hitközség erkölcsi és anyagi intézményeit megszilárditsa és felvirágoztassa, a békét és egyetértést a hitközség kebelében biztositsa és mindezekhez kéri az elöljáróságí és hitközségi tagok önzetlen és jóakaró támogatását. Az elnököt lelkesen megéljenezték. Végül még *Berger* Mór hitközségi tag fejezte ki szerencsekivánatait és ezzel az ünnepély, mely igazán meghatóan folyt le, véget ért.

— **Lelkész-választás.** *Korách* Kálmán a nagykanizsai ev. ref. egyház lelkésze — ki csak a multévben jött körünkbe, egyhangulag Somogy-Jádra választatott meg, minek következtében az itteni lelkészi állásra a pályázat máris iratott.

— **Jubileum.** Békéli Elek zalakoppányi népiskolai és gazdasági ismétlő iskolai igazgató tanitó 25 éves tanitói és iroi működésének megünneplése céljából a zalaegerszegi tanitói járáskör e hó 24-én Zala-Koppányban tartja tavaszi közgyülését. Ez alkalommal értesülésünk szerint a 85 tagból álló tanitói kör együttes fényképet nyujtjak át a jubilánsnak.

— **Megyei gazdasági bizottság.** A vármegyei gazdasági bizottságot a májusi törvényhatósági bizottsági közgyülés hat évre ujból megalakitotta, tagjaiva választván: a zalaegerszegi járásban: Farkas József, Háczky Kálmán, Skublics Jenő, Szily Dezső, a novaiban: Deák Mihály, az alsólendvaiban: Hajós Mihály, a letenyeiben: Tamás Ádám, a perlakiban: Szabó Imre, a csáktornyaiban: Tóth István a nagykanizsaiban: Vizlendvay Sándor, a pacsaiban: Bosnyák Géza, Koller István; a keszthelyiben: Bogyay Máté, a Sümeghiben: Barcza László, Szücs Zsigmond, a zalaszentgrótiban: Battyány József gróf, a tapolcaiban: Győrffy Pongrácz, és Hertelendy Ferenc vármegyei törvényhatósági bizottsági tagokat. A vármegyei mezőgazdasági bizottságnak hivatalból tagjai: Gruner Lajos közgazdasági előadó, Gerő Ferenc a XI. ker m. kir. kulturmérnöki hivatal főnöke, Simenszky Kálmán kir. erdőfelügyelő, dr. Csanády Gusztáv, a keszthelyi gázdasági tanintézet igazgatója, Tuss Antal a tapolcai vincelleriskola igazgatója, Wuest de Walberg Jenő törvényhatósági m. kir. állatorvos és Balogh Sándor az eszéki m. kir. folyammérnöki hivatal vezetője.

— **Egy leányka halála.** *Fuchs* Irma Brück Sándor szállitó nejének nővére a polgári iskola II-ik osztályának növendéke három heti betegség után folyó hó 22-én reggel életének 12-ik évében elhunyt.

— **A Festetics-szobor ügye.** A Festetics-szobor ügyében Keszthelyen Forster Géza országos gazdasági egyesületi igazgató elnöklete alatt tartott értekezleten a szobor helyeül a sétatér azt a pontját állapitották meg, amely az utca felől számitott harmadik fasorban az északtelől eső 5-dik és 6-dik fa köze esik. E helyre az egyhangu megállapodás azért történt, mert dr. Dunszt Ferenc apat-plebános a közeli Szenthárom ság szobornak a gabona piacról a a sétatér templom felé eső részére reszint vallási, reszint közlekedési szempontból való áthelyezését kilátásba helyezte. Megkeresi a bizottság Festetics Tassiló grófot, hogy urodalmi főkertészével az igy contemplált terv alapján a sétatér megfelelő parktervezetét sziveskedjék elkészittetni. A leleplezés időpontjául 1902. évi május harmadik vasárnapját tüztek ki, amikorra a tér megfelelő parkirozását is keresztülviszik.

— **Laktanya-épités.** Nagy-Kanizsa város képviselőtestülete f. hó 20-án *Vécsey* Zsigmond polgármester elnöklése alatt tartott közgyülésében végre eljutott odáig, hogy a honvéd gyalogsági laktanya épitkezési ügyet a megvalósulás stádiumába hozhatta. A városatyák kevés kivétellel majd mind megjelentek. *Nagy* Dezső előadó tanácsos igen részletesen ismertette az ez ügyben folytatott tárgyalásokat és végre rátért az árlejtés eredményére. Az épités összes költsége kerekszámban 864.000 koronával volt előirányozva. Hét ajánlat érkezett be a következő sorrendben:

1. Löwi és Kocsis	5·6%	engedménynyel
2. Erdélyi, Heinzmann, Sallér	9·7 „	„
3. Graner Lipót és fia	6·8 „	„
4. Morandini Roman	8·2 „	„
5. Blau Gyula (Miskolcz)	0·5 „	„
6. Honigsberg és Deutsch	5·6 „	„
7. Harkányi Ede	10·1 „	„

A legkedvezőbb ajánlatot ezek szerint 10·1 százalék engedménnyel *Harkányi* Ede vállalkozó tette. A közgyülés az árlejtés eredményét egyhangulag tudomásul vette és az épitéssel Harkányi Edét megbizta. Szivesen látjuk, hogy ezen nagyszabásu épitkezést helybeli vállalkozó nyerte el, mert ezáltal parosaink, kezünövesemes s munkásaink általában jelentékeny keresethez jutnak; Harkányi Ederől tudjuk, hogy nem keresi az idegenben azt, amit itthon is megszerezhet. Az épitkezések azonnal folyamatba tétetnek, mert a laktanyát már 1902. szeptember 1-én rendeltetésének át kell adni.

— **Bucsu-lakoma.** Vitéz-szolgradi *Gyuriits* István cs. és kir. őrnagy a *Ferdinand* főherceg 48. sz. cs. és kir. gyalogezred helyben állomásozó 2-ik zászóaljának parancsnoka, ki társadalmi működésével általános rokonszenvet biztositott magának, Nagy-Kanizsáról az ezredtörzshöz Sopronba helyeztetett át. Ez alkalomból tisztelői és jó barátai a polgári ebéd folyó hó 21-én este bucsulakomát rendeztek tisztelete ére melyen mintegy ötvenen vettek rész. A felköszöntők sorát *Vécsey* Zsigmond polgármester nyitotta meg; utána szót emeltek *Mikos* Géza kir. táblabiró, *Deák* Péter rendőrtőkapitány, *Varga* Lajos és *Hertetendy* Béla ügyvédek és dr. *Mayer* Ferenc j. tiszti orvos. A szónokok mindegyike sajnálatát konstatálta ama nagy vesztességet, mely társadalmunkat Gyuriits őrnagy távozásával éri. — Az ünnepelt nagyon meghatottan mondott köszönetet a szivelyes ovacióért. — A társaság a legjobb hangulatban a hajnali órákig marad együtt.

— **Tanitóképző intézet.** A csáktornyai állami tanitóképző-intézet első osztályába az 1901—1902. tanévre felvétetnek, kik életük 15-ik évét f. évi szeptember 1-én betöltik, vagy korengedélyt nyernek, testi ep ek és egészségesek s a polgári, vagy középiskola 4-ik osztályát elvégezték.

A felveendő első-éves tanitó-növendékek közül 25-en államsegélyben részesülnek. Még pedig: első sorban mind a 25 növendék az intézet internátusában ingyen lakást és mosást kap; ezenkivül közülök előmenetelükhöz és anyagi viszonyaikhoz képest ingyen, vagy, mérsékelt áron (havi 6 koronának, 12 koronának 18 koronának, 24 koronának az intézet pénztárába történő befizetése mellett) az intézet kéztartásán reggeli, ebéd és vacsorából álló élelmezést nyernek.

A felvételre vonatkozó kérvények f. junius hó 10-ik a csáktornyai áll. tanitóképző-intézet igazgatóságához küldendők. A kérvényhez csatolandó: a folyamodó születési bizonyitványa, mult tanévi osztálybizonyitványa, s a jelen tanévi időszaki értesülője, továbbá tiszti orvosi bizonyitvány a tanuló egészségi állapotáról és testi épségéről, hiteles községi bizonyitvány a szülők vagyoni állapotáról, évi jövedelmeről, a kiskoru családtagok számáról és életkoráról s a családfő polgári állásáról. Ha a kérvényhez szegénységi bizonyitvány csatoltatik, a kérvény s mellékletei bélyegmentesek.

— **Uj süllő-tenyésztő telep.** Darányi földmivelésügyi miniszter rendeletére az országos halászati felügyelőség egy tisztviselője beutazta a Balaton zalai részét s ott több helyüett kijelölte a haltenyésztő területeket.

— **Öngyilkosságok.** Előbb szinte esemény számba ment, ha egy falusi, a földmives osztályba tartozó ember, aki távol áll a világ zajától, öngyilkosságot követett el. Ezek a jó ember emberek rendszeresen meg voltak elégedve a világ folyásával; nem törődtek semmivel, csak éppen hogy élni akartak. Ugy látszik, hozy most már másképen van ez. Erre enged következtetni, hogy *Varga* József 53 éves, családos pásztor a napokban Kis-Komáromban agyonlőtte magát, *Molnár* Ferenc 51 éves földmives pedig Garabonczon a kutba ugrott. Egyik esetben sem tudják mi kergette az illetőket a halálba.

— **Templom átalakitás.** A nagykanizsai izr. hitközség elöljárósága vasárnap tartott ülésében elhatározta, hogy templomát átalakitja, illetve megnagyobbitja. A költségek 14.000 koronára vannak előirányozva. Hogy a hitközségi tagokra vagy ezek összességére, a hitközségre, ezen épitkezésből a legkisebb teher ne háramoljék, konzorcium alakul, mely a 44.000 koronát egyelőre kamatmentesen előlegezi. G. *Gutmann* Vilmos hitközségi elnök 50 százalékkal participiál. A templom-átalakitás által 60 uj ülőhelyet nyer a hitközség, ezek képezik a kölcsön elenértékét. Az ezen ülések eladásából befolyó összegekkel törlesztik a kölcsönt, illetve ezek jövedelméből fizetik a kamatot, mely azonban 4 százaléknál több nem lehet. Esetleg több tőkebevétel, illetve kamatjövedelem a hitközséget illeti, miglen az esetleges hiány a konzorciális tagokat terheli.

— **Bigámia.** Pintér János vépi illetőségű irodaszolga, ki legutóbb a soproni villamos vasut szolgálatában állott, ezelőtt 8 évvel házasságot kötött ozy szentgotthárdi leánynyal. E házasságából 4 gyermek is származott, de mindez nem tartotta vissza Pintért attól, hogy feleségét odahagyva, egy soproni fiatal leánynyal kelljen ujból egybe. Sopronban a villamosvasutnál kapott irodaszolgai állást és vigan töltötte uj házasságának mézes heteit, mely azonban sokkal rövidebb ideig tartott mintsem Pintér gondolta. Az elhagyott asszony addig kutatott, keresett, mig ráakadt a hűtlen férjre. Megtudta azt is aztán, hogy másodszor is oltár elé állt a ravasz ember. Erre aztán megtette a feljelentést az ügyészségné. Pintért vád alá helyezték s már nem so ára törvény elé kelett volna állni. De hát Pintér ezt nem várta meg, hanem egyszerűen felkerekedett és megszökött. A kir. ügyészség most körözteti a kétnejű embert.

— **A posta találékonysága.** Morvaország egyik legkisebb falujában egy levelezőlap adatott postára e czimzéssel: „An Den Bekanntesten Grössten Waarenhaus" anélkül, hogy a rendeltetés hely megjelöltetett volna. A zlini postahivatal Becsbe küldte azon négyszeres kérdőjellel. Vielleicht Budapest ????. A bécsi postahivatal a kártyát Budapestre küldte és magától értetődik, hogy az országszerte ismerős legnagyobb áruháznak, a Párizsi Nagy Áru-

háznak (Budapest, kerepesi-ut 38.) szolgáltatta ki. Örvendes tény, hogy hazánk ezen vállalattal is akkép tulszárnyalta Ausztriát, hogy annak hirneve még Morvaország legkisebb falujába is beférközött. — De ez nem is csoda, mert a jónevü áruház nem kimél semmi költséget, csak hogy a közönség minden igényét kielégitse. A nemrég megjelent főárjegyzéken kivül pünkösdre nyári cikkekben, mint: női blouzok, leány és fiu ruhák, szalmakalapok, nyakkendők, cipők, derékövek, mindenféle fürdőcikkek, sport és egyeb nyári játékok és utazási cikkekben egy pótárjegyzéket adott ki, melyek bárkinek szivesen bérmentve és ingyen megküld.

Szinészet.

A szezon vegén még két ujdonságot mutatott be Dobó szinitársulata.

Szombaton »A Bolond« énekes legendának volt bemutató előadása. A rendkivül szép és hatásos darab, az ima varázserejéről tesz fényes tanuságot. A darab meseje, valamint zenéje kivezett bennünket a mindennapiasságból, tisztultabb levegőt szivunk és ez oly jól esik fásult lelkünknek. A cim-szerepet *Dobó* Sándor igazgató adta igazi művészettel; szerelmének tárgya: Bimbilla *Feledy* Boriska volt, a ki ez este érte el a legnagyobb sikert e szezonban. Úgy mint ez alkalommal még nem láttuk Feledyt játszani, pedig mindig meg voltunk vele elégedve, de a mit ezen este produkált, az megérdemeli, hogy mélyen meghajtsuk előtte az elismerés zászlaját. *Bay* László [Deli] tőle telhetőleg hozzájárult az est rendkivül nagy sikeréhez. Az előadás, valamint a darab gondos kiállitása nagyobb közönséget érdemelt volna.

Vasárnap este „*Az Asszonyregiment*" operettet láttuk igen gyenge előadásban.

Hétfőn *Feledy* Boriska jutalomjátéka alkalmából hosszu idők után ismét tőle hazai láttunk. *A kis alamuszi* ismert operett főszerepében *Feledy* Boriskát sürü tapssal és gyönyörü virágokkal jutalmazta a közönség.

Kedden: *A falu rossza* népszinmüben a közönség *Bay* László (Gondor) és *Nagy* Imre [Gonosz Pista] mellett tüntetett. Igen jól szerepeltek: *Tordayné* (Finum Ruzsi) és *Pataky* Rózsa [Batki Tercsi.] *Miklósy* mint Konyi kántor tüntette ki magát. A ház zsufoltig megtelt. Csak azt sajnáljuk, hogy zónaelőadás volt; mert az igazgatóra és szinészeinkre egész jövedelmek is nagyon ráférnének.

Ma szerdán este közkivánatra az oly nagy hatást tett: »*Bolond*« legendás ismételték.

Szerkesztői üzenet.

Makár Nándor urnak. Ezzel az ügygyel lapunkban már végeztünk; beküldött nyilatkozatának tehát helyet már nem adhatunk.

Közgazdaság.

A vetések állásáról.

Tapolcán és vidéken a melegebbre fordult kedvező időben az összes gabonanemüek jól gyarapodnak. A buzák karagos zöld szint öltenek s jól bokrosodnak. A rozsok kissé ritkák, de egészséges szinüek. A tavaszi árpa igen szép s elég üde zöld szinü. A kapások elrakása általában befejezést nyert. A gyümölcsfák szépen virágoznak, a szőlők is szép rügyeket hajtanak. A kaszálók lassan gyarapodnak! a szénatermés előreláthatólag silány lesz.

Nyilttér.

Monsieur H. Gr. Kircor — Bachlew
Madame H. Gr. Kircor — Bachlew
née Rosen (Nagy-Kanizsa)
mariés.
Constantinople Hamburg
Mai 1901.

APRO HIRDETES:

Egy jó házból való fiu

tanoncul felvétetik *Kasztl Testvérek* rövidáru kereskedésében Nagy-Kanizsán

1740—tk.1901. 207—1

Árverési hirdetmény.

A nagykanizsai kir. tszék telekkönyvi osztálya részéről közhirré tétetik, hogy Verbovec Ferenc nagy-kanizsai lakós végrehajtatónak Varga Makár László elleni 100 k. tőke ennek 1897 május hó 28 napjától járó 7% kamatai 1 k. 60 fillér hátraléko s per 16 k. 50 fillér első árverés kérelmi 11 k. jelenlegi és a még felmerülendő költségek iranti ügyében a fentnevezett kir törvényszék területehez tartozó a nkanizsai 5494 sz. tjkvben felvett 3022 b. hrsz. cserfői szőlőnek Varga Makár László nevénálló 776 koronára becsült fele része

1901 évi junius hó 20 napján d. e. 10 órakor

ezen tkvi hatóság hivatalos helyiségében Dr. Bencik Ferenc felperesi ügyvéd vagy helyettes közbejöttével megtartandó nyilvános árverésen eladatni fog.

Kikiáltási ár a fentebb kitett becsár.

Árverezni kivánók tartozznak a becsár 10%-át készpénzben vagy óvadékképes papirban a kiküldött kezéhez letenni.

Kelt Nagykanizsán, a kir. tszék mint telekkönyvi hatóságnál, 1901 évi március hó 31-én.

GOZONY.
kir. tszéki albiró.

Jó és olcsó órák,
évi jótállással privát vev öknek
Konrád János
óragyára
ra ny, ezüst és ékszer áru-szállitó-háza
Brüx, (Csehország).
Jó nickel remontoir-óra frt. 8·75.
Valódi ezüst remontoir-óra frt 5·80.
Valódi ezüst lánc frt 1·20
Nickel ébresztő óra frt 1·95
Ez em a cs. és kir. birodalmi cimerrel van kitüntetve, számtalan arany, ezüst kiállitási érem elismerny vel mint emerő-levél van birtokomban
nagy képes árjegyzék ingyen s bérmentve.
10 —

Kereskedők, gyárosok, ügyvédek és általában mindenki részér legjobban és legolcsóbban szerez informatiót a

Securitas
alapitatott 1880.

Judakozó! iroda
tulajdonos:
Neumann Ármin
Budapest
V. Kálmán utcza 12 sz.

Hirdetések
felvétetnek
e lap kiadóhivatalában
NAGY-KANIZSA

A női szépség
elérésére, tökéletesitésére és fentartására legkitünöbb és legbiztosabb a
FÖLDES-féle
MARGIT-KRÈM
mely vegytiszta, *sem higanyt, sem ólmot nem tartalmaz teljesen ártalmatlan* és szirmentes.
Törvényesen védve.
Ezen *világhirü* arczkenőcs pár nap alatt eltávolit szeplőt, májfoltot, pattanást, bőrátkat (Mitesser) és minden más bőrbajt. Kisimitja a ráncokat, redőket, himlőhelyeket és *az arcot fehérré, simává és üdévé varázsolja.*
Legkitünöbb óvszer a nap és szél befolyása ellen.
Ára: Kis tégely 50 kr, nagy tégely 1 frt, *Margit hölgypor* 60 kr., *Margit szappan* 35 kr., *Margit fogyép (Zahnpasta)* 50 kr., *Margit arcviz* 50 kr.
Utánzatoktól óvakodjunk!
Postán utánvétellel vagy a pénz előzetes beküldése után küldi a készitő:
FÖLDES KELEMEN
gyógyszerész **ARAD.**
Kapható minden gyógyszertárban, drogueriában, és illatszer kereskedésben.
Főraktár
N. Kanizsán:
BELUS LAJOS és PRAGER BELA
gyógyszertárában.

Pontos és a közönség érdekeit szolgáló fig elmes kiszolgálás.

Értesités.

Van szerencsém a nagytekintetü közönséget tisztelettel értesiteni, hogy a

tavaszi idényre

a legujabb divat szerint mindennemü ruhákat, a **legfinomabb minőségtől** a legolcsóbbig figyelmes es felette jutányos kiszolgálás mellett készitek.

Ez alkalommal bátorkodom a tekintetes **m. kir. állatorvos urak** fig elmét felhivni **egyenruha készitmé-nyelmre**, melyeket a legpontosabban, előirás szerint legjutányosabban, kitünő minőségben és izléses kivitelben szolgálok ki

Vidéki megrendelések kellő figyelemmel eszközöltetnek

A n. erd. közönség becses támogatását es szives megrendelését kéri *mély tisztelettel*:

KAUFMANN MÓR férfiszabó
ELEK féle ház.

Nagy választék kitünő minőségü, divatos belföldi, angol és franczia kelmékben

Készitek mindennemü polgári és egyenruhákat.

A magy kir. államvasutak gépgyárának vezérügynöksége

50—10. **BUDAPEST**, Váci-körut 32. szám

ajánlja a magy. kir. államvasutak gépgyárában készült

gőzcséplő-készleteit, szalmakazalozóit,

„MILLENNIUM“

legujabb szerkezetü

fükaszáló-, marokrakó- és kévekötő aratógépeit,

továbbá: a szab. osztr.-magyar államvasuttársaság resiczai mezőgazdasági gépgyárában készült 4 lóerejü **gőzcséplő-készleteit**, Sack rendszerü **acélöntésü ekefővel ellátott ekéit** és egyéb mezőgazdasági eszközeit.

ELŐKELŐ MAGYAR BALESETBIZTOSITÓ TÁRSASÁG.

tevékeny tőügynököt

keres

Nagy-Kanizsa és vidékére

1000 kor. óvadék kivántatik.

Cim: a kiadó hivatalban.

Fiatal saldacontista

jártas és megbizható munkás bor- és pálinka nagykereskedésbe

kerestetik.

A kik a biztositási szakmát ismerik, előnyben részesülnek. 204—2

Ajánlatok a fizetési igényekkel és az eddigi működés megjelölésével intézendők

Gutmann D. I. céghez Szombathely.

Tisztelt Asszonyom!

A világ legcélszerübb és legkedveltebb mosóeszköze a valódi

Lessive Phenix mosópor,

a mely a legtöbb kórházban, gőzmosódában, kolostorban, nyilvános intézetek és előkelő háztartásokban nagy előszeretettel használtatik.

egy próba a valódi

Lessive Phenix mosóporral

meggyőződtet a rendkivüli előnyökről pénz, idő- és személyzet megtakaritásról és a ruha rendkivüli tisztaságáról.

LESSIVE PHENIX.

A valódi „LESSIVE PHENIX“ mosópor hazai gyártmány, teljesen clormentes, jótállás mellett, ártalmatlan a fehérneműre és csakis oly csomagokban valódi, melyek egyedüli tulajdonosa J. PICOT, PARIS, aláirásával vannak ellátva.

Számtalan elismerő levél Kapható minden füszerkereskedésben és drogériában használati utasitással.

Igazgatóság: **Budapest, Károly-körut 19. sz.**

AUFGEBOT.

Es wird zur allgemeinen Kenntnis gebracht, dass

1.) der ledige Viehhändler **Leopold Löb Gross** von Gross-Kanizsa in Ungarn, wohnhaft in Gross-Kanizsa, Sohn des Metzgermeisters Max Gross und dessen Ehefrau Lina, geborenen Neufeld, beide wohnhaft zu Gross-Kanizsa:

2.) die **Amalia Neuburger**, beheimatet zu Fischach, Königl Bezirks-Amts Zusmarshausen, ledig, wohnhaft in Augsburg, Tochter des Pferdehändlers Jacob Neuburger und dessen Ehefrau Bertha geborenen Bacharach, beide wohnhaft zu Augsburg, die Ehe mit einander eingehen wollen. Etwaige Einwendungen gegen diese Eheschliessung sind bei Vermeidung des Ausschlusses innerhalb vierzehn Tagen bei dem unterzeichneten Standesbeamten anzumelden.

Augsburg, am 14-ten Mai 1901.

Der Standesbeamte.

Magistrat der Königl. Bayer. Stadt Augsburg. In Vertretung: D. MAURIS

„Schimandl-Zár“

riadó biztonsági zár betörések ellen!

Szabadalmazva az összes államokban! *Egyedüli biztos védelem betörések ellen!*

Fontos bankok, ékszerészek, kereskedők, gyárosok, háztulajdonosok, magánlakások, stb. részére.

T. cz. A „Schimandl-zár“ mely a betörők ellen az egyedüli biztos óvszer, egy csinosan fényezett ajtó zár, amelyet csupán az erre szolgáló kulcscsal lehet kinyitni. A legcsekélyebb kisérletre, hogy ezen zárat idegen, vagy tolvajkulcscsal kinyissák, avagy az ajtórészek betörésére irányuló kisérletre is, egy kalapács kapcsolódik ki, a mely egy villamos csengővel érintkezve ezt mozgásba hozza, illetőleg a megkisérelt erőszakos kinyitást riadó csengéssel jelzi. A betörés kisérletének megakadályozására szolgáló csengő tetszés szerint alkalmazható a cselédszobában, a házmesternél, vagy bármely más alkalmas helyen. Kivánatra ugyanazon emeltyűvel egy ugyanitt alkalmazott löveg is nagy durranással elsüthető, amely az alvó szomszédságot is felriasztja. A Schimandl-zár minden féle ajtón, ablakon, redőnyön, pincze és padlás ajtón szóval mindenütt könnyen alkalmazható alattomos betörés elhárítandó és feltétlenül megbizhatóan jelzi minden betörési kisérletet. A „Schimandl-zár“, melyből ezrek vannak már használatban, darabonkint 15 koronába kerül. Bővebbet **Schimandl Gézánál** Budapesten, József-körut 77. sz. 159—25

háznak (Budapest, kerepesi-ut 38.) szolgáltatta ki. Örvendes tény, hogy hazánk ezen vállalattal is akkép tulszárnyalta Ausztriát, hogy annak birneve még Morvaország legkisebb falujába is beférközött. — De ez nem is csoda, mert a jónevü áruház nem kimél semmi költséget, csak hogy a közönség minden igényét kielégitse. A nemrég megjelent főárjegyzéken kivül pünkösdre nyári cikkekben, mint: női blouzok, leány és fiu ruhák, szalmakalapok, nyakkendők, cipők, derékövek, mindenféle fürdőcikkek, sport és egyéb nyári játékok és utazási cikkekben egy pótárjegyzéket adott ki, melyek bárkinek szivesen bérmentve és ingyen megküld.

Szinészet.

A szezon végén még két ujdonságot mutatott be Dobó szintársulata.

Szombaton »A Bolond« énekes legendának volt bemutató előadása. A rendkivül szép és hatásos darab, az ima varázserejéről tesz fényes tanuságot. A darab meseje, valamint zenéje kivezett bennünket a mindennapiasságból, tisztultabb levegőt szivünk és ez oly jól esik fásult lelkünknek. A cim-szerepet *Dobó* Sándor igazgató adta igazi művészettel; szerelmének tárgya: Bimbilla *Feledy* Boriska volt, a ki ez este érte el a leznagyobb sikert e szezonban. Úgy mint ez alkalommal még nem láttuk Feledyt játszani, pedig mindig meg voltunk vele elégedve, de a mit ezen este produkált, az megérdemeli, hogy mélyen meghajtsuk előtte az elismerés zászlaját. *Bay* László [Deli] tőle telhetőleg hozzájárult az est rendkivül nagy sikeréhez. Az előadás, valamint a darab gondos kiállitása nagyobb közönséget érdemelt volna.

Vasárnap este „*Az Asszonyregiment*" operettet láttuk igen gyenge előadásban.

Hétfőn *Feledy* Boriska jutalomjátéka alkalmából hosszu idők után ismét telt házat láttunk. *A kis alamuszi* ismert operett főszerepében *Feledy* Boriskát sürü tapssal és gyönyörü virágokkal jutalmazta a közönség.

Kedden: *A falu rossza* népszinmüben a közönség *Bay* László (Gondór) és *Nagy* Imre [Gonosz Pista] mellett tüntetett. Igen tetszettek; *Tordayné* (Finum Ruzsi) és *Pataky* Riza [Batki Tercsi.] *Miklósy* mint Konyi kántor tüntette ki magát. A ház zsufoltig megtelt. Csak azt sajnáljuk, hogy zónaelőadás volt; mert az igazgatóra és szinészeinkre egész jövedelmek is nagyon ráférnének.

Ma szerdán este közkivánatra az oly nagy hatást tett: »*Bolond*« legendás ismételték.

Szerkesztői üzenet.

Makár Nándor urnak. Ezzel az ügygyel lapunkban már végeztünk; beküldött nyilatkozatának tehát helyet már nem adhatunk.

Közgazdaság.

A vetések állásáról.

Tapolcán és vidékén a melegebbre fordult kedvező időben az összes gabonanemüek jól gyarapodnak. A buzák haragos zöld szint öltenek s jól bokrosodnak. A rozsok kissé ritkák, de egészséges szinüek. A tavaszi árpa igen szép s elég üde zöld szinü. A kapások elrakása általában befejeztet nyert. A gyümölcsfák szépen virágoznak, a szőlők is szép rügyeket hajtanak. A kaszálók lassan gyarapodnak; a szénatermés előreláthatólag silány lesz.

Nyilttér.

Monsieur H. Gr. Kircor — Bachlew
Madame H. Gr. Kircor — Bachlew
née Rosen (Nagy-Kanizsa)
mariés.
Constantinople — Hamburg
Mai 1901.

APRO HIRDETES:

Egy jó házból való fiu

tanoncul felvétetik *Kasztl Testvérek* rövidáru kereskedésében Nagy-Kanizsán

1740—tk.1901. 207—1

Arverési hirdetmény.

A nagykanizsai kir. tszék telekkönyvi osztálya részéről közhirré tétetik, hogy Verbovec Ferenc nagy-kanizsai lakós végrehajtatónak Varga Makár László végrehajtást szenvedő kiskanizsai lakós elleni 100 k. tőke ennek 1897 május hó 28 napjától járó 7% kamatai 1 k. 60 fillér hátralékos per 16 k. 50 fillér első árverés kérelmi 11 k. jelenlegi és a még felmerülendő költségek iranti ügyében a fentnevezett kir törvényszék területéhez tartozó a nkanizsai 5494 sz. tjkvben felvett 3022 b. hrsz. cserfői szőlőnek Varga Makár László nevénálló 776 koronára becsült fele része

1901 évi junius hó 20 napján
d. e. 10 órakor

ezen tkvi hatóság hivataloshelyiségében Dr. Bencik Ferenc felperesi ügyvéd vagy helyettes közbejöttével megtartandó nyilvános árverésen eladatni fog.

Kikiáltási ár a fentebb kitett becsár.

Árverezni kivánók tartoznak a becsár 10%-át készpénzben vagy óvadékképes papirban a kiküldött kezéhez letenni.

Kelt Nagykanizsán, a kir. tszék mint telekkönyvi hatóságnál, 1901 évi március hó 31-én.

GOZONY.
kir. tszéki albiró.

Jó és olcsó órák,
évi jótállással privát vevőknek
Konrád János
óragyára
ra ny, ezüst és ékszer áru szállitó-háza
Brüx, (Csehország).
Jó nickel remontoir-óra frt. 8·75.
Valódi ezüst remontoir-óra frt 5·80.
Valódi ezüst lánc frt 1·20
Nickel ébresztő óra frt 1·95
Ez cs. és cs. és kir. birodalmi cimerrel van kitüntetve, számtalan arany, ezüst kiállitási érem elismerő levelekkel van birtokomban
nagy képes árjegyzék ingyen s bérmentve.
10 —

Kereskedők, gyárosok, ügyvédek és általában mindenki részére legjobban és legolcsóbban szerez informatiót a

Securitas
alapittatott 1880.

Judakozó iroda
tulajdonos:
Neumann Ármin
Budapest
V. Kálmán utcza 12. sz.

Hirdetések
felvétetnek
e lap kiadóhivatalában
NAGY-KANIZSA

A női szépség
elérésére, tökéletesitésére és fentartására legkitünőbb és legbiztosabb a
FÖLDES-féle
MARGIT-KRÉM
mely vegytiszta, *sem higanyt, sem ólmot nem tartalmaz teljesen ártalmatlan* és szirmentes.
Törvényesen védve.
Ezen *világhirü* arcszépitő pár nap alatt eltávolit szeplőt, májfoltot, pattanást, *bőrszakát* (Mitesser) és minden más bőrbajt. Kisimitja a ráncokat, redőket, bimbőhelyeket *és az arcot fehérré, simává és üdévé varázsolja.*
Legkitünőbb öreszer a nap és szél befolyása ellen.
Ára: Kis tégely 50 kr, nagy tégely 1 frt, *Margit hólgypor* 60 kr., *Margit szappan* 35 kr., *Margit fogpép (Zahnpasta)* 50 kr., *Margit arcviz* 50 kr.
Utánzatoktól óvakodjunk!
Postán utánvétellel vagy a pénz előzetes beküldése után küldi a készitő:
FÖLDES KELEMEN
gyógyszerész **ARAD.**
Kapható minden gyógyszertárban, drogueriában, és illatszer kereskedésben.
Főraktár
N. Kanizsán:
BELUS LAJOS és PRAGER BELA
gyógyszertárában.

Pontos és a közönség érdekeit szolgáló fig. elmés kiszolgálás.

Értesités.

Van szerencsém a nagytekintetü közönséget tisztelettel értesiteni, hogy a

tavaszi idényre

a legujabb divat szerint mindennémü ruhákat, a **legfinomabb minőségtől** a legolcsóbbig figyelmes és felette jutányos kiszolgálás mellett készitek.

Ez alkalommal bátorkodom a tekintetes **m. kir. állatorvos urak** fig elmét felhivni **egyenruha készitményemre**, melyeket a legpontosabban, előirás szerint legjutányosabban, kitünő minőségben és izléses kivitelben szolgálok ki.

Vidéki megrendelések kellő figyelemmel eszközöltetnek.

A n. erd. közönség becses támogatását és szives megrendelését kéri *mély tisztelettel*:

KAUFMANN MÓR férfiszabó
ELEK féle ház.

Nagy választék kitünő minőségü, divatos belföldi, angol és franczia kelmékben

Kérjük a szives megrendelőket a czimet figyelni.

A magy kir. államvasutak gépgyárának vezérügynöksége

50—10. **BUDAPEST**, **Váci-körut 32. szám**

ajánlja a magy. kir. államvasutak gépgyárában készült

gőzcséplő-készleteit, szalmakazalozóit,

„MILLENNIUM“

legujabb szerkezetü

fükaszáló-, marokrakó- és kévekötő aratógépeit,

továbbá: a szab. osztr.-magyar államvasuttársaság resiczai mezőgazdasági gépgyárában készült 4 lóerejü **gőzcséplő-készleteit**, Sack rendszerü **aczélöntésü ekefővel ellatott ekéit** és egyéb mezőgazdasági eszközeit.

ELŐKELŐ MAGYAR BALESETBIZTOSITÓ TÁRSASÁG.

tevékeny főügynököt

keres

Nagy-Kanizsa és vidékére

1000 kor. óvadék kivántatik.

Cim: a kiadó hivatalban.

Fiatal saldacontista

jártas és megbizható munkás bor- és pálinka nagykereskedésbe

kerestetik.

A kik a biztositási szakmát ismerik, előnyben részesülnek. 204—2

Ajánlatok a fizetési igényekkel és az eddigi működés megjelölésével intézendők

Gutmann D. I. céghez Szombathely.

Tisztelt Asszonyom!

A világ legcélszerübb és legkedveltebb mosóeszköze a valódi

Lessive Phenix

mosópor,

a mely a legtöbb kórházban, gőzmosóban, kolostorban, nyilvános intézetek és előkelő háztartásokban nagy előszeretettel használtatik.

Egy próba a valódi

Lessive Phenix mosóporral

meggyőződtet a rendkivüli előnyökről pénz, idő- és személyzet megtakaritásról és a ruha rendkivüli tisztaságáról.

LESSIVE PHENIX.

A valódi „LESSIVE PHENIX“ mosópor hazai gyártmány, teljesen clormentes, jótáll-s mellett, artalmatlan a fehérneműre és csakis oly csomagokban valódi, melyek egyedüli tulajdonosa J. PICOT, PARIS, aláirásával vannak ellatva.

Számtalan elismerő levél — Kapható minden füszerkereskedésben és drogériaban használati utasitással.

Igazgatóság: **Budapest, Károly-körut 19. sz.**

AUFGEBOT.

Es wird zur allgemeinen Kenntnis gebracht, dass

1.) der ledige Viehhändler **Leopold Löb Gross** von Gross-Kanizsa in Ungarn, wohnhaft in Gross-Kanizsa, Sohn des Metzgermeisters Max Gross und dessen Ehefrau Lina, geborenen Neufeld, beide wohnhaft zu Gross-Kanizsa;

2.) die **Amalia Neuburger**, beheimatet zu Fischach, Königl Bezirks-Amts Zusmarshausen, ledig, wohnhaft in Augsburg, Tochter des Pferdehändlers Jacob Neuburger und dessen Ehefrau Bertha geborenen Bacharach, beide wohnhaft zu Augsburg, die Ehe mit einander eingehen wollen. Etwaige Einwendungen gegen diese Eheschliessung sind bei Vermeidung des Ausschlusses innerhalb vierzehn Tagen bei dem unterzeichneten Standesbeamten anzumelden.

Augsburg, am 14-ten Mai 1901.

Der Standesbeamte.

Magistrat der Königl. Bayer. Stadt Augsburg. — In Vertretung: D. MAURIS

„Schimandl-Zár“

riadó biztonsági zár betörések ellen!

Szabadalmazva az összes államokban! — *Egyedüli biztos védelem betörések ellen!*

Fontos bankok, ékszerészek, kereskedők, gyárosok, háztulajdonosok, magánlakások, stb. részére.

T. cz. A „Schimandl-zár“ mely a betörők ellen az egyedüli biztos óvszer, egy csinosan fényezett ajtó zár, amelyet csupán az erre szolgáló kulcscsal lehet kinyitni. A legcsekélyebb kisérletre, hogy ezen zárat idegen, vagy tolvajkulcscsal kinyizák, avagy az ajtóészek betörésére irányuló kisérletre is, egy kalapács kapcsolódik ki, a mely egy villamos csengővel érintkezve ezt mozgásba hozza, illetőleg a megkisérelt erőszakos kinyitást riadó csengéssel jelzi. A betörés kisérletének megakadályozására szolgáló csengő tetszés szerint alkalmazható a cselédszobában, a hálószobánál, vagy bármely más alkalmas helyen. Kivánatra ugyanazon emeltyűvel egy ugyanitt alkalmazott üveg is nagy durranással elsüthető, amely az alvó szomszédságot is felriasztja. A Schimandl-zár minden féle ajtón, ablakon, redőnyön, pincze és padlás ajtón szóval mindenütt könnyen alkalmazható ahol betörés elháritandó és feltétlenül megbizhatóan jelzi minden betörési kisérletet. A „Schimandl-zár“, melyből ezrek vannak már használatban, darabonkint 15 koronába kerül. Bővebbet **Schimandl Gézánál** Budapesten, József-körut 77. sz. 159—25

Nagy-Kanizsa ✵ Csak egy nap

Hétfőn, május 27.

BARNUM & BAILEY

a világ legnagyobb látványossága.

Óriási amerikai mulatóhely, jelenleg a Continensen körutazást tesz.

50 év óta Amerika büszkesége.

67 óriási, saját külön e czélra épitett vasuti kocsijával, mely **4 teljes vonatot képez.** A teljes »Emsemble« **12 hatalmas sátor-pavillonban lesz kiállitva,** melyeknek legnagyobbika körülbelül 12 000 kényelmes ülőhelyet foglal magában.

Naponta 2 előadás, délután 2 és este 1/2 8 órakor. A megnyitás 1 1/2 órával az előadás előtt történik, hogy a nagyközönségnek alkalma legyen az élő csodaembereket, a három elefánt csordát és a kettős állatsereglet megtekinteni.

Számtalan, összehasonlithatatlan és utánozhatatlan, vakmerő félelmet nem ismerő mutatvány. A fellépő művészeknek mindegyike mester a maga szakmájában. Minden művész egy csillag. Az arénában bemutatott mutatványok mindegyike egy-egy meglepetést képez. Minden valóban egészen uj, tökéletes **és eddig még soha sem lett bemutatva.**

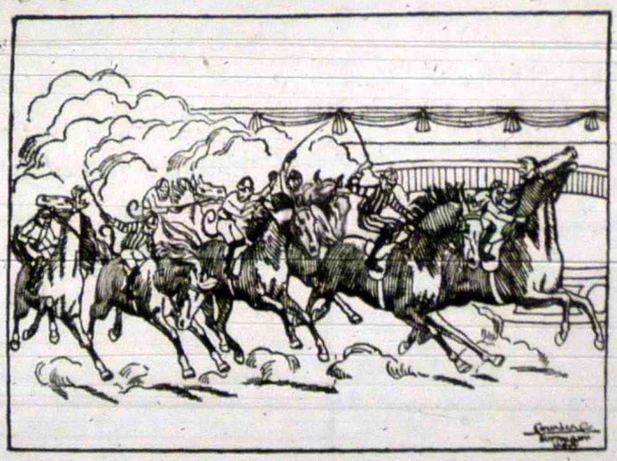

Emberi elme által elgondolható leghatalmasabb és legnagyobb látványosság 3 nagy lovas mutatvány bemutatására szolgáló »Manége« ban 2 hatalmas szin, paddal és egy majdnem mérhetetlen hosszuságu futó pályával, 3 óriási terjedelmü légtornászati térséggel, **egy egész állatsereglet, idomitott vadállatokkal.**

Mindenféle fajtáju versenyfuttatás, erőművészeti mutatványok, légművészet, a földön és levegőben való tornaművészet bemutatása és uj meglepetések. A bajnokok erejének megfeszitő igyekezete az ügyesség á tal elért recordok megdöntésére.

70 gyönyörü lónak egy „Manége"-ban való elővezetése. 400 kitüntetett lónak kiállitása. 3 csorda legkitünőbben idomitott elefántnak 3 porondon való elővezetése. 20 nemzetközi némajátékos bohócz.

Egy igazi világkiállitás modern látnivalókkal. Czirkusz. Hippodrom. Allatsereglet. Idomitott állatok kiállitása.

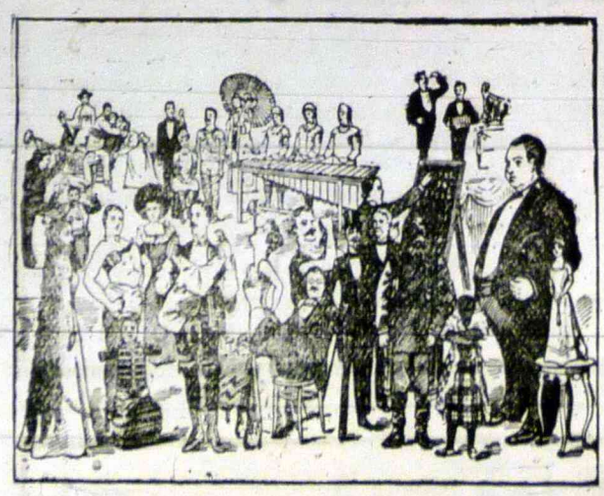

1000 férfi as zony s ló

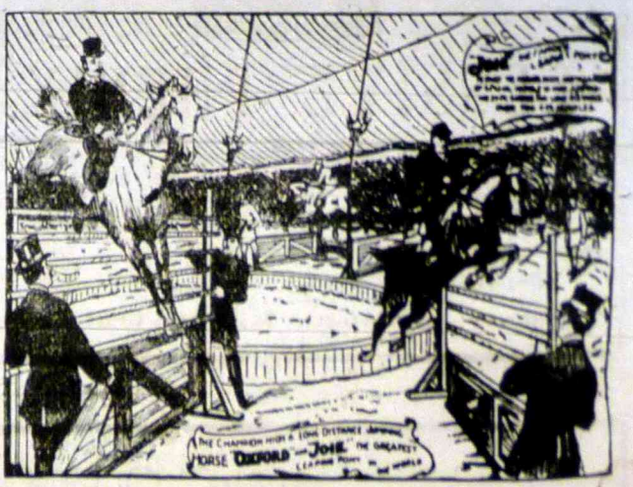

Törpék, tetováltak, kardnyelők, egy hölgy hosszu hajjal s teljes körszakállal, egy kutyafejü gyermek, kéznélküli emberek, jonglőrök, 1000 eredeti különös dolog és csodálatra méltó előadások. Egy majdnem végnélküli sorozata a legujabb produkczióknak, merész, félelmet megvető mutatványok, melyek eddig sehol sem voltak láthatók, s melyek most legelőszőr lesznek a közönségnek bemutatva.

Helyárak az ülések fekvése szerint:

Belépés ülőhelylyel 1 kor. 20 fill. és 2 kor. 50 fill., zártszék 4 kor, fentartott hely 5 kor, páholyszék 6 kor.

A helyek mind számozva vannak az 1 kor. 20 fill. és 2 kor. 50 filléres helyek kivételével. — A jegyek megnyitáskor a bejáránál kaphatók. 10 éven aluli gyermekek az összes helyeken, kivéve az 1 kor. 20 fill. helyet, a felét fizetik; elővétel csakis az 5 és 6 kor. helyre az előadás napján délelőtt *FISCHEL FÜLÖP könyvkereskedésében, Kazinczy-utcza 1.*

Egy belépő-jegy az összes hirdetett látnivalókhoz és egy ülőhelyre érvényes.

Előadások: Szombathelyen máj. 26., Zágrábban máj. 28. és 29-én.

FIGYELMEZTETÉS! Óvakodjunk hamis hirdetésektől! Barnum és Bailey hivatalos vezetője vagy csodák könyve és az előadások müsorának első fedéllapján Barnum és Bailey urak arcképei láthatók. Mindkettő a hivatalos látképes levelezőlapokkal együtt a sátrak belsejében kaphatók. Minden más ily hirdetés nem hivatalos és igy nem pontos.

Csakis valódi hirdetményeket vegyünk.

Nyomatott Fischel Fülöp laptulajdonosnál Nagy-Kanizsán 1901

Huszonnyolcadik évfolyam 42. szám.

Szerkesztőség
Városháza épület Fischel Fülöp könyvkereskedésében.

szerkesztővel értekezni lehet naponkint d. u. 4—5 óra közt.

Ide intézendő a lap szellemi részére vonatkozó minden közlemény.

Kiadóhivatal:
Városháza épület: Fischel Fülöp könyvkereskedése.

ZALA

Politikai lap.

Megjelenik NAGY-KANIZSAN hetenkint kétszer: vasárnap s csütörtökön.

ELŐFIZETÉSI ÁRAK:
Egész évre . . . . . 12 korona
Félévre . . . . . 6 korona
Negyedévre . . . . . 3 korona

Nyilttér petitsora 20 fillér

Előfizetések, valamint a hirdetések tárgyában Fischel Fülöp könyvkereskedésébe intézendő.

Bérmentetlen levelek csak ismert kézből fogadtatnak el.

Egyes szám ára 20 fillér

Nagy-Kanizsa. 1901. | Felelős szerkesztő: Szalay Sándor. Szerkesztőtárs: Révész Lajos. | Vasárnap, május 26.

Nagykanizsai m. kir. dohánynagyáruda mint a m. kir. osztálysorsjáték főelárusitója.

LEGNAGYOBB NYEREMÉNY-ESÉLYEK!

MAGY. KIR. OSZTÁLYSORSJEGYEK.

Sorsjegyek az I. osztályhoz

1/1 sorsjegy ára		12 kor
1/2 „	„	6 „
1/4 „	„	3 „
1/8 „	„	1.50 „

Előnyök: Gyors és pontos kiszolgálás, a vevők minden húzás után nyomban értesittetnek, s nyeremények rögtön kifizettetnek.

Portomentes levelezés.

Megrendelések a vidékre legczélszerűbben s portomentesen az általunk küldendő postatakarékpénztári lap utján eszközöltetnek, s csak első becses megrendelését levelező-lap utján kérjük.

Nagykanizsai magy. kir. dohányáruda főelárusitó.

Nyeremény a legszerencsésebb esetben egy millió korona.

Az „OTTHON" kávéház és SÖRÖZÖ KERTET f. é. május 26-án pünkösd vasárnap délután hangversennyel ünnepélyesen megnyitom.

A n. é. közönségnek ezen kellemes szórakozó helyet becses pártfogásába ajánlom és szives látogatását kérem.

Kiváló tisztelettel
„Otthon" kávés.

Minden népeknek nyelvén.

Krisztusnak apostolai betelének Szent Lélekkel és hirdeték minden népeknek nyelvén Isten országát és az ő igazságát.

Fönséges, a népek ezreit meghóditó mozzanata volt az a megváltói korszaknak mikor a Mester nélkül magukra maradt apostolokat — ahogy további küldetésök betöltése fölött aggódó lélekkel, szorongó szivvel tanácskoztak — megszállotta az isteni ihletés; agyuk lángolt, szivök forrott; és a rájuk örökségül maradt krisztusi szellemnek hatása alatt egygyéforrott lélekkel érezték magasztos hivatásuk tudatának szent elragadtatását.

Azután szétmenénekés hirdeték minden népeknek nyelvén Isten igéjét.

Vajjon mi volt az a csodás erő, mely fölvértezte azokat a nagyszivűeket magasztos küldetésök betöltésére? Vajjon miként szólhattak minden népnek nyelvén azok a férfiak, akik csak a maguk anyanyelvén tanultak és tudtak beszélni? Mi volt az a hóditó erejű beszéd, melyet minden nyelvű nép megértett, mely ezereket hóditott meg?

A szeretet nyelve, mely tettekkel beszél.

Azok az egyszerű származásu, nem nagy tanultságu férfiak lelkökbe szivták Krisztusnak fönséges szellemét, a mindenkit átölelő nagy emberszeretet, és e szellemnek hatása alatt látogatták, ápolták, gyógyitották a betegeket, a testileg és lelkileg nyomorgók vagy szenvedők tanyáit és enyhitették a szenvedést együttérzésök balzsamos melegével, ahogy a végtelen emberszeretet csodás megtestesülésétől, Mesterüktől tanulták.

Ki ne értette volna meg a mindeneket boldogitani vágyó, nagy emberszeretetnek ezt a tettekkel beszélő nyelvét, a legszebb, a legszentebb világnyelvet?!

Ennek a csodásan hóditó erejű nyelvnek, — melynek megteremtője, első hatalmas Nagymestere Krisztus volt — köszönhető, hogy az emberiség milliói megtalálták a magasabb, közös rendeltetésének ama hamisitatlan aranyszálait, melyek már a földön elvezetik az igazságkeresőket Istennek országába: a testvériség igéretföldjére.

Még mindig kevés ugyan azoknak száma kik ezeket a hamisitatlan aranyszálakat fölismerik; mert azok közé temérdek szálat szőttek talmi-aranyból a krisztusi szellem hamis apostolai; de azért a lassu haladás ne csüggesszen Krisztusnak igaz követőit, mert a Megváltónak szentlelke világit malasztjával és megszállja, vezeti azokat, akik az általános emberszeretet aranyszálai nyomán keresik a földön Isten országát és igazságát.

Bármilyen ragyogók, tündöklők is azok az érdekszálak, melyekkel most még az emberiség milliói: bizony-bizony nagyon könnyen megtéveszthetik, utvesztőbe csalhatják a Krisztus által megjelölt egyedül helyes ösvénytől mindegyre jobban eltávolodók: a hamis u ra vezetettek, majd előbb vagy utóbb mégis csak be fogják látni, hogy a krisztusi szellemnek nem azok a valódi, a Szent-Lélekből igazán megszállott apostolai, akik a maguk nyelvén az elszakadozást, elidegenedést, a gyűlöletet hirdető önzés nyelvén, — hanem akik a mindeneket egyesitő, tettekkel beszélő emberszeretetnek nyelvén, a minden népeknek nyelvén tesznek hitvallást Istennek országáról és igazságáról.

Krisztus szent-lelkének, isteni szellemének, végtelen szeretetének igaz követői lassan-lassan végezhetik csak hóditó utjokat, mert ők a krisztusi béke olajágával, a megváltói világosság erőszaknélküli csendes terjesztésével haladnak közös rendeltetés igéretföldje felé; de azért nincs az a hatalmas legyver, nincs az a pusztitásra törekvő ecószak, mely erőtlenül ne hanyatlanék le és meg ne fondulna az ő igazságaiknak erősségén.

Ebben bizhatnak azok, akik az apostolok szellemében ma is minden népeknek nyelvén vallják és hirdetik a Megváltó szellemet.

Képeslevelező-lap ujdonságok
— a legművészibb kivitelben kaphatók —
Fischel Fülöp
könyvkereskedésében
NAGY-KANIZSAN.

Ferencz József keserüviz
az egyedüli
elismert kellemes izű természetes
hashajtószer.

Lesz-e szüretünk az idén?

Irta: **Árvai Adolf.**

Hazánk gazdasági életében a szőlészet és borászat elsőrendű szerepet játszik. Mezőgazdasága után megél, a szőlészetéből pénzel a magyar. Azt tartjuk, hogy helyes nyomon járunk, midőn az utolsó évtizedben észleli stagnátiót egyenes összefüggésbe hozzuk szőlészetünknek a 90-es években végbement óriási visszafejlődésével, mondhatnók tönkrejutásával.

Esztendők óta küzd a bortermelő az elemekkel, a különböző szőlőbetegségekkel és Isten a megmondhatója mekkora nemzeti tőke veszett el ez idő óta. Egyidőben meddő volt ezen küzdelem azért, mert ismeretlenek voltak azok az eszközök és módszerek, a melyek a szőlőbetegségek leküzdésére szolgálhattak. Ma pediglen meddő azokból, mert a kisgazda a mi vidékünkön a legnagyobb mértékben indolens.

Mert amíg hazánk — mondhatjuk — összes számbavehető bortermő vidékein az okszerű védekezés minden fajtája divik és a remélt eredménynye jár, addig a mi vidékünk bortermelőinek 95%-a megrögzött nemtörődömségével és megbocsáthatatlan maradiságával a védekezést vagy meg sem kisérti vagy pedig félmunkát végez és igy a teljességben lenmaradó veszélyre még költséget is tetéz.

Az 1899-ik év folyamán a termelők tulnyomó része rendben elvégezte a peronoszpora elleni permetezést. El is háritatott a peronoszpora veszély. Ám ez esztendőben fellépett az Oidium Tuckery (liszthartmat), és noha ennek a szőlőbetegségnek is megvan a maga hatásos ellenszere, mi sem történt, a baj elterjedésének meggátlására. — Volt is olyan gyalázatos szüretünk, a minőre még az öregjeink sem emlékeznek dacára annak, hogy a virágzás után terméskilátásaink valósággal kitünőknek voltak mondhatók.

Épeszű ember persze ugy gondolkozik, hogy a termelőközönség a szomoru tapasztalatokon okulva — a permetezésken kivül immár a liszthartmat elleni, kénporozással történő és igazán nagyon olcsó vedekezéshez is fog folyamodni. — Dehogy tette; sőt néhány kolompos szavának hitelt adva az a tévhit terjedt el egész vidékünkön hogy: „a locsolástól gyün a penész" ami ugy értendő, hogy a peronospora elleni védekezés előidézője a liszthartmat (penész) fellépésének. Következett erre természetesen a permetezésnek általános elhanyagolása, arról nem is szólva, hogy a liszthartmat elleni védekezés egyáltalán nem került figyelembe.

A liszt harmat csakugyan el is maradt a mult esztendőben, ellenben a peronoszpora a legteljesebb mértékben dühöngött, és a mult esztendei termést ugy minőségére, mint mennyiségére nézve legalább 50%-val csökkentette. De ez még hagyján: A peronoszpora viticola nemcsak fellépése esztendejében érezteti hatását, hanem pusztító ereje későbbi évekre is kihat. A levélzetétől, tehát lélekző szervétől megfosztott tőke visszafejlődik és vesszőit beérlelni nem képes. Gondos kezelés és a mulasztottak hatványozott pótlása által az ekként megtámadott tőke megmenthető; de ha hibát mulasztásra tetézünk, ugy a tőke menthetetlenül odavész.

Vidékünk számos községéből halljuk a panaszt hogy nem csapból hanem agyból hajt a tőke, a mi annyit jelent, hogy a tőkének ugyan lesz lombozata, de nem termése is.

Az elmult esztendei garázdálkodásnak [gazdálkodásnak ugyan nem mondható] tehát máris mutatkoznak a szomoru következményei.

Azonban van még mindig elég menteni való és annak érdekében emeljük fel intő szavunkat, most, a mikor még nem késő.

A peronoszpora viticola elleni permetezést az idén jóformán minden gazda elfogja végezni; ez köztudomásu dolog. A termelők unisono váltig erősitik ebbeli komoly szándékukat. Örvendünk, hogy az érdekeltség felébred a lethárgiából, a melybe merült. — Figyelmeztetünk ez uton is mindenkit, hogy a peronospora máris erősen fellépett és ezért perenyi veszteget ni való időnk sincs.

Ellenben semmi jelét nem látjuk annak, hogy az Oidium Tuckery [liszthartmat] elleni védekezésre készülnének. Ellenkezőleg *határozottan állitják, hogy kénporozni nem fognak.* — Hogy ez mit jelent, azt mérlegelheti mindenki akinek tudomása van róla, hogy az Oidium p. o. Tyrolban már az 50-es esztendőkben fellépett *és azóta évente* volt észlelhető. *Több mint valószinü hogy az idén is fellép nálunk, és jaj ama szőlősgazdáinknak, akik az ész legelemibb szabályait mellőzve, nem kénporozták. A liszthartmat t. i. nemcsak a levélzetet, hanem magát a fürtöt is elpusztitja rövid néhány nap alatt, mig a kellő védekezés mellett fellépése egyáltalán meggátolható.* A védekezés egyszerü és olcsó; az idő pedig elégő előrehaladott, hogy azzal tovább ne késsünk.

Intő szavunk azonban sajna, nem jut azon körökbe, a melyek leginkább érdekelvék.

Ugyanazért illetékes közigazgatási hatóságainkat: városunk t. főkapitányát és járásunk t. főszolgabiráját illő tisztelettel figyelmeztetjük a közelgő bajra és annak jelenségeire.

Nekik a kellő erély kifejtése mellett módjukban áll a fenyegető veszélyt elháritani. Hálára kötelezném vele városunk és járásunk minden közgazdasági tényezőjét.

Jelen sorok irója tavaly több ausztriai városban ökölnyi betükkel nyomott öles falragaszokat látott, a melyekben a bortermelők sürgősen figyelmeztetnek, hogy a liszthartmat ellen erélyesen védekezzenek. Következett aztán a védekezés módja. Az ausztriai termelőknek még ez sem kell — fölös óvatosságból mégis megteszik az illetékes politikai hatóságok.

A mi ultra-conservativ és indolens népünknél ez magában nem elegendő, hanem hasonló falragaszok alkalmazásán felül meg utasitandók volnának a községi jegyzők és birák, hogy a termelőket esetleg bizonyos pénzbirság terhe mellett a védekezésre szoritsák. Ha pedig még ez sem hatna, ugy mindazon termelők szőlői, akik az okszerű védekezésre rá nem birhatók, közigazgatási kényszer utján volnának kénporozandók, az ekként felmerült költségek pedig a közadók módjára behajtandók.

Nem közönségesek, sőt szokatlanok az eszközök, a melyeket javaslatba hozunk, de nem is csekély az elháritandó akadályok összege és azokkal szemben csakis különleges rendszabályokkal juthatunk eredményhez.

Végül mindezeken felül, ugy tartjuk, — társadalmi uton sokat tehetünk az ügy érdekében és kétséget nem szenved, hogy hazafiui kötelességet teljesit mindenki, aki adandó alkalommal az érdekeltek felvilágositásán közreműködik.

Igy valószinü, hogy lesz szüretünk; *másként* bizonyos, hogy nem lesz!

Tollfuttában

Hétről — hètre.

Irta: **Vajdai Szabó István.**

Szeretek énekelni néked,
Nagyon szeretek publikum;
De hogy tőled cs ppet se félek,
Ne vedd e vallomást zokon...
Erényeid tudom, — imádom,
És ostorozom sok *hibád*,
Dalom gyakran *ezért* fullánkos,
Ámde igazságos birád...!

Fagyos közöny szállott szivedbe,
És nem hevülsz — *müvészetért*,
Leder vagy, s csélcsap, mint a lepke,
Tanum reá *Dobó*, s az ég!
Kell is neked *állandó szinház*,
Ugyan kinek, ugyan minek?
Letetted már a — *próba vizsgát*,
És elviszik a — *jó hired*!

Busan mondom, biz' itt letüntek
A régi, szép, fényes napok,
Müvészetért nem áldoz ma már
A *hot-volé*, s a gazdagok...
Szezon végét előre láttam,
Lezáródni hogyan fog itt,
Hogy üz szerte annyi szép álmot,
A *deficit*, a *deficit*!

Szinház helyett jobb lesz talán még,
Pár *kávéház*. — vagy fél tucat,

TÁRCA.

Lapdarugás.

(Football.)

Mikor mi kis deákkorunkban a Karcag-major mögötti vasuti töltés aljában vagy a „katonarét" tájékán lapdáztunk, korántsem gondoltunk arra, hogy voltaképen sportot üzünk. Voltak köztünk hires játszók, akik mindig díszét képezték azon pártnak, amelyhez tartoztak. Sajátságos, hogy az iskolában rendesen a leghátsó rendfokozatban szerénykedtek épen azok, akik a bőrlapdával mesterien tudtak bánni. De ez csak a kalkulust befolyásolta nem pedig a játékbeli tekintélyt. Ha történetesen Angliában jöttek volna a világra, nem pedig a Dunántulon, akkor minden sportlap közölte volna az arcképeiket; igy azonban meg kellett elégedniök azzal, hogy egyéniségüknek sokszorosított nyomát hagyták egynehány „pacer" játszó hátán kék foltok alakjában.

Manapság lassanként elünedezik az ütőfa meg a narancs-nagyságu bőrlapda, s helyette meghonosul az angolos „football" melyet lábügyeséggel igazgatnak, s nem is egymást hajkurászszák vele, hanem azt a rá-es kaput, melynek neve »goal«. Meg is köszönném szépen, ha amolyan dinnyenagyságu lapdával hatna „kólintanának". Arról kolduinék el, m végeig.

Lassanként hozzászoktunk a *„tennis"* játékhoz, de alighogy megmelegedett kézünkben a *racket*, máris fel kelle áldozni a football kedvéért, mert bizony minálunk nincs minden sportnak külön közönsége, hanem egyiket a másik után éljük át, mintaffféle divatot. Hja persze Anglia! Ott a pendelyes gyerektől kezdve egész a deres-haju „old man"-ig minden ep kézláb ember a sport bolondja. Bezzeg ha a burok nem ólomgolyóval, hanem bőrapdával lövöldöztek, volna vitéz Lord Roberts seregeire, csuos vereség lenne osztályrészük, de sajna ott Délafrikában a civilizáció még csak az ismetlőpuskáig ért.

Rendre elátogatnak hozzánk Albion legkitünőbb lapdarugó csapatai, hogy lábuk munkájával bámulatba ejtsenek bennünket. Elismeréssel szólnak a magyar játékosok sportratermetségéről, de ez mind csak olyan nagyvilküség, mint mikor az oroszlán megdicséri a macskát, hogy ügyes vadász. A kapu, az a rogyasig védett kapu, mégis csak aránytalanul több angol rugástól remeg meg, mint magyartól.

Nem vélem szükségesnek a labdarugást tőviről-hegyire ismertetni, hisz eleget látjuk itt mifelénk eleget olvasunk is róla. S az elméleti ismeretés ugy sem használ, valamint hogy senki sem tanulja meg pedaul a szántás-vetést elméletileg. Hiába magyaráznám neki, hogy: végy két okrot, fogd az ekének nevezett görbe vasdarab elé stb. annyit se értene belőle, mint a fatuskó. Sportot üzni, látni, kultiválni kell, azt ismertetni nem lehet.

Mindenekelőtt azzal kellene kezdeni, hogy elmagyarázzuk a műszókat. Mi a »dribliz«, »kick«, »shoot«, »fault« és a többi angolosság. Ez a játék ugyanis, bármily zavarosnak lássék is a laikus előtt, mégis minden mozzanatában szoros szabályok szerint alakul. Nincs egy lökés vagy futási mozdulat, mely ne szolgálna valamely regulát. Annak a kétszer tizenegy embernek erős számitónak kell lenni, s nem elég, hogy lábukkal rugdossák a lapdát. Ő ember »csatár«, három »középvéd« (half-back), kettő »hátvéd« (back) és végül egy a »kapuvéd« (goalkeeper). Egyik a másikának ugy a kezére — pardon a lábára dolgozik, mint a karikacsapás. Egy pillanatig sincs nyugvó állapotban egyik se, mert ha nem is szalad, vagy rúg, mégis minden másodpercben épen ötöle függhet a játék sorsa, mineku tánna az az otromba nagy lapda olyan holt bizonyossággal röpkód, mint a jól irányzott billiardgolyó.

Természetesen kizárólag férfiaknak, még pedig fiatalosan fürgeknek való ez a játék. Nők csak a ballet terén produkálhatják lábmüvészetüket, nekik nem való a footballbeli izommunka és ha még oly szabadon gondolkozunk a nők modern egyenjogusága fölött, ezt a játékot tisztán a férfiak számára kell vindikálni. Amilyen kecses testmozgásokra képesiti a nőket a lawn-tennis, épen olyan hallatlan szabadosságra adna alkalmat a football.

Tehát a lapdarugás csak maradjon a férfiak privilégiuma s nem hisszük, hogy a legüzesebb „mulier emancipata" jogot formálna erre a játékra.

Hol a csábos kassza tündérrel,
Az ember vigan elmulat...
Ugy is kell, hogy mámorba dőlve,
Feledjük *ezernyi bajunk*,
S elaludván örökidőkre,
A *korral* nem kell tartanunk!

... *Sáskák hada* — óh szegény város —
Megmozdult ujból ellened.
Mindhiába beczézed már most,
Egy kenyeren nem lesz veled.
Válnotok kell, akárhogy fájjon,
— S bár a dolog kissé bajos —
Megoldva lesz a jövő nyáron,
Igy mondja ezt — *Holló Lajos*!

... Egy szó nyilal keresztül mostan!
Kies Zalán és Somogyon...
Ifjat, öreget lázba hozva,
Mert nagy dolog van ám soron...
„*Itt van Barnum*! — oh! mily szerencse! —
Szemlényvesztő hada is itt,
S néhány szép ezrest vágva zsebre,
Csinál egy bájos pukkedlit!

...Ah! de minden feledve van ma,
Az arcokon örömpir ég,
Virág fakasztó *Pünkösd napja*,
Hintik le ránk égi fényét...
Cseng a harang és hív imára,
Szent Lélek óh jövel, jövel,
S érezzük, a mint földre szállva,
Itt van az Isten, itt közel...!!

Némuljon el minden panasz hát,
Szivünkbe szálljon nyugalom.
A *gyülölet, vád, harag* — szavát,
Ne hallassuk e nagy napon...
Hiszen ugy is e rövid élet,
Csupa bánat, örök küzdés,
Jövel tehát, jövel Szent-Lélek,
S adj szivünkbe *hitet, békét*!...

* * *

Mi tagadás, sok bosszuságot,
Okoztam közönség neked,
Ám erős szer kell — gyógyitáshoz,
Ezt be kell hát ma ismerned!...

Fanyar kegyetlen hű bohócán
Leár is sokat boszankodott,
S aztán az éjben — künn a pusztán —
Nyakába borult, s zokogott!...

A város házából.

Városi közgyülés.

Nagy-Kanizsa város képviselő testülete május hó 25-en szombaton délután Vécsey Zsigmond polgármester elnöklése alatt közgyülést tartott.

A tanács az ezen célra kiküldött bizottság véleménye alapján javaslatot tett *két millió korona összegü uj kölcsön felvétele tárgyában* a közgyüles határozatából eddig letesitett épitmények, a jelenben elrendelt- és a jövőre tervezett épitések- telek-vásarlások,- és a város rendezésre szükseges költségek biztositására.

képviselő testület elhatározta, hogy a kölcsöet 50 évi törlesztésre 5· 4%-os kamat mellett a Pesti Hazai Takarékpénztártól veszi fel

Tudomásul vette a képviselő-testület, hogy a közgyüles 1901. évi aprilis hó 13-iki ülésében hozott határozatából kifolyólag a sétatér megnagyobbitásához szükségelt szomszédos telket Kis Anna férj. Vajda Falek Józsefnétől tulajdonjoglag megvett a város Ezen ügy tárgyalása, tekintettel arra, hogy a képviselők kellő számban nem voltak jelen, a jövő közgyülésre elnapoltatott.

Előterjesztetett a tanácsi javaslat, illetve szerződési formula mely szerint *a polgári fiu és leányiskolák* 1901—902 iskolai évtől kezdve állami kezelésbe mennek át.

8904
1901.

HIRDETMÉNY.

Nagy-Kanizsa város tanácsa részéről közhirre tétetik, hogy Nagy-Kanizsa város *1901 évi IV. osztályu kereseti adó kivetési lajstroma* az 1888. évi 44. tc. 16. és 18. §§-ai értelmében a mai naptól fogva 8 napon át a városi adóhivatal helyiségében közszemlére kitétetett oly célból, hogy a hivatalos órán belül bárki a tal betekinthető legyen. s hogy az ellen észrevételét megtehesse, és pedig:

Azon adózók, kik az illető lajstromban megállapitott adónemmel már a mult évben is meg voltak róva, a lajstrom közszemlére kitételének napjál. — azon adózók, kik a kivetési lajstromban megállapitott adóval f. évben először rovattak meg, adótartozásuknak az adókiskönyvecskében történt bejegyzését követő 15 nap alatt irásban a zalaegerszegi m kir pénzügyigazgatóságnál benyujthatják.

Kelt Nagy-Kanizsán, 1901. május 24-én.

LENGYEL LAJOS
h. polgármester.

HIREK.

— **Személyi hir**. *Mártonffy* Márton min osztálytanácsos, ipariskolai orsz. főigazgató f. hó 23-án Nagy-Kanizsán időzött. Dr. *Rothschild* Jakab ipariskolai felügyelő bizottsági tag kiseretében meglátogatta az alsófoku iparos tanonciskolát, a hol *Poredus* Antal ipariskolai igazgató fogadta. A főigazgató a tanonciskola mind az öt osztályát megvizsgálta és ugy a növendékek rendes és tiszta megjelenése, valamint a tapasztalt fegyelem és szellemi kiképzés és vezetés felett teljes elismerésének adott kifejezést és oda nyilatkozott, hogy ezen intezet oly magas szinvonalon áll, hogy szinte minta-intézetnek lehet tekinteni az ország egyéb hason intézetei közt. Később ugyancsak dr. *Rothschild* Jakab iparisk. biz. tag kisér tében a kereskedelmi.-tanonciskolát látogatta meg, hol éppen *Bun Samu* igazgató a II-ik osztályban tartott előadást. Miután a tanulók feleleteit a számtanból, könyvitelből és váltóismeméből jó ideig hallgatta és a rendtartási iratokat átnézte, távozásakor a tapasztaltak fölötti legnagyobb megelégedésének adott kifejezést.

— **Gyakorlati uton**. *Frigyes* főherceg junius hó közepén 6 tábornokkal, 21 törzs- és 7 tőtiszttel Vasvár és Zalaber között gyakorlati utazást tart.

— **Gazdasági tudósitó**. A földmivelesi miniszter *Elek* Ernő nagykanizsai lakost, ujnépi birtokost Nagy-Kanizsa város területére a gazdasági tudósitói tiszttel bizta meg.

Átkozottul sok önuralomra van szükség a lapdarugás trainingjénél. Az alsó lábszár először is kell, hogy megbarátkozzék a lapdacsapkodással Közönséges filiszter, aki már megsinyli, ha a harisnyakötője egy kissé jobban szoritja a lábát, feléje se nézzen a footballnak, mert nagy vagyont költhet orvosi számlákra. Attól se szabad megijedni, hogy az emberbőre olyan tarka lesz mint szivárvány, arca pedig rezesbarna, mint az indiáné. Hát még a tüdő! A sok futkározásban viharedzett lesz, mint a szélverte vitorla. Szó és jaj nélkül kell tűrni tudni, sőt nem is szabad gondolni se arra, hogy baj történhetik. De hisz baja csak a kontárnak lehet, aki nem viszi azt a bizonyos szent komolyságot a játékba.

Mindezt nem azért emlitjük, hogy elijesszük a fiatalságot és megijesszük a gondos mamákat. Hadd pufóljék a gyereket, a vas is annál szivósabb, mentől tovább ütik.

A footballnak nincsenek egyes hires matadorjai, hanem kiváló csapatai vannak. Tizenegy ember, aki ugy összejátszik, egymásba fog, mint az óra kerekei. Anglia kiküldözgeti a kontinensre az ő válogatott bajnokait, kik már „professionál" számba mennek, vagyis abból élnek amit a lábukkal keresnek.

Ez pédig nem csekélység. Nálunk már lehetős ember az, akinek annyi havi jövödelme van, mint egy ilyen professionalnak. Vannak köztük akik azt a „gorombá" játékot majdnem jongleurügyességgel üzik, s igazán ugy bánnak a lapdával, mint macska szokott az egérrel. Amellett egymásban ugy biznak, hogy Budapesten egyszer az angol csapat kapuvédje virslit meg sört fogasztott el a játék folyamában, annyira nyugodt volt alelül, hogy a magyar ellencsapat még csak közelébe se ér. —

Angliában a nevezetesebb match-oknak százezerre menő közönsége van. Minálunk is már fölvitték nagy tizezerre, s tizezer torok egyszerre tör ki örömrivalgásba, ha a „shoot" jól csapott be. Az apró gymnazisták véghetetlen szakértelemmel boncolgatják a játék esélyeit, akárcsak a papák a kártyaasztalnál veszteti partik után.

A labdarugás nem tartozik a drága sportok közé, s csak jókora testi ügyesség az ára. Azért is hivatva van tért hóditani mindenfelé. A gazdag sportladyk és sporturfiak csak maradjanak meg az ő költséges mulatságaiknál, az istenadta nép lapdarugás mellett is tud ugy mulatni, mint ők a rókavadászatoknál.

Xilef.

— **Pártszervező népgyülés.** Értesülésünk szerint *Holló* Lajos, *Ugron* Gábor, *Bartha* Miklós, *Sümegi* Vilmos és a 48-as és függetlenségi párt még több jelese *junius hó 9-én* jönnek Nagy-Kanizsára, hogy itt nagy, megyei pártszervező népgyülést tartsanak és hogy egyidejüleg megalakitsák a nagykanizsai választókerületben a függetlenségi párt intéző bizottságát.

— **Tanitók közgyülése**. A „*Zalameggyei Alt. Tanitótestület*" nagykanizsai járási köre f. hó 23-án tartotta meg tavaszi közgyülését Nagy-Kanizsán a polg. fiuiskola rajztermében, a tagok élénk érdeklődése mellett. — *Hajgató* Sándor járásköri elnök, miután előadta, hogy a közgyülést azért volt kénytelen Nagy-Kanizsára összehivni, mert az Szepetneken a közbejött, bár előtte ismeretlen akadályok miatt megtartható egyáltalán nem volt, a közgyülest egy igen szép és tartalmas beszéddel nyitotta meg, egyben annak további vezetésére *Kertész* József alelnököt kérte föl.

Kertész József alelnök, elfoglalván az elnöki

„Schimandl-Zár"

riadó biztonsági zár betörések ellen!

Szabadalmazva az összes államokban! *Egyedüli biztos védelem betörések ellen!*

Fontos bankok, ékszerészek, kereskedők, gyárosok, háztulajdonosok, magánlakások, stb. részére.

T. cz. A „Schimandl-zár" mely a betörők ellen az egyedüli biztos óvszer, egy csinosan díszített ajtó zár, amely t csupán az erre szolgáló kulcscsal lehet kinyitni. A legcsekélyebb kisérletre, hogy ezen zárat idegen, vagy tulajdonkulcsával kinyitsák, avagy az ajtórészek betörésére irányuló kisérletre is, egy kalapács kapcsolódik ki, a mely egy villamos csengővel érintkezve ezt mozgásba hozza, illetőleg a megkisérelt erőszakos kinyitást riadó csengetéssel jelzi. A betörés kisérletének megakadályozására szolgáló csengetetszés szerint alkalmazható a cselédszobában, a házmesternél, vagy bármely más alkalmas helyen. Kivánatra egyszerű emeltyűvel egy tetszett alkalmazott üveg is nagy durranással elsüthető, amely az alvó szomszédságot is felriasztja. A Schimandl-zár minden fém ajtón, ablakon, redőnyön, pincze és padlás ajtón szóval mindenütt könnyen alkalmazható ahol betörés elhárítandó és feltétlenül megbizhatóan jelzi minden betörési kisérletet. A „Schimandl-zár", melyből ezrek vannak már használatban, darabonként 15 koronába kerül. Bővebbet **Schimandl testvérnél** Budapesten, József-körut 77. sz. 159—23

székét, mindenek előtt meleg hangu szavakban mondott köszönetet az őszi közgyülésen alelnökké történt egyhangu megválasztásáért.

A mult közgyülés jegyzőkönyvének hitelesítése után a jkör tagjai a polg. isk. egyik termébe vonultak, hol *Almási* János nkanizsai áll. el. tanitó saját elemi 4 oszt. növendékeivel a közönséges törtek osztásáról tartott igen szép és sikerült gyakorlati előadást, melyért neki *Lencz* István kiküldött biráló bizottsági előadó inditványára a közgyülés jegyzőkönyvi köszönetet mondott.

Ezután *Szalay* Sándor fölolvasta Körmendy Pál langvizi tagtársnak „A tanitó-életből" cimü jóizü humorral megirt dolgozatát, melyért ugy a szerzőnek, mind a fölolvasónak köszönetet szavazott a közgyülés.

Hajgató Sándornak „Az állatvédelemről" cimen megirt, mindvégig nagy figyelemmel hallgatott s általános tetszéssel fogadott munkáját *Farkas* Vilma nkanizsai tagtárs olvasta föl. — A közgyülés mindkettőnek jegyzőkönyvi köszönetet mondott.

Végre *Banekovich* János nkanizsai tagtárs „A testi fenyités az iskolában" cimen értekezett. Ezen tétel vitatárgyul tüzetett ugyan ki, de előadó oly meggyőzőn és kimeritően foglalkozott ezen kérdéssel, hogy a közgyülés ahoz egész terjedelmében hozzájárult.

Miután még a központi választmány jegyzőkönyve fölolvastatott s tudomásul vétetett, *Kdan* Irma jkori pénztáros előterjesztette jelentését a pénztár állapotáról, mely szerint a jelenlegi pénztárkészlet 595 kor, 13 fillér.

— **Járásbiró a börtönben.** *Sohár* Lajos kis-martoni járásbiró, aki bár közel volt már nyugdijaztatásához, adósságai törlesztésére hivatalos pénzekhez nyult, és eltünt Kis-Martonból Körözletését rendelte el a soproni kir. ügyészség. Az eltünt, ki után már egy hét óta nyomozott a rendőrség, kedden végre önként jelentkezett a soproni kir. ügyészségnél. Délelőtt 9 órakor érkezett meg vasu on Sopronba nejével együtt s nyitott bérkocsin rögtön a törvényház elé hajtatott. Itt elbucsuzott nejétől, aztán egyedül ment fel az ügyészséghez. A szolga, ki a folyosón volt majd leesett lábáról meglepetésében, mikor Sohár járásbiró elébe állott azzal, hogy jelentse be Fischer kir. ügyésznél. Rogyott járással, szinte vánszorogva tette meg azt a pár lépést a bünbeesett járásbiró, mely a folyosón at Fischer-ére kir. ügyész ajtajáig vezette. A kir. ügyész pár szót váltott vele, majd rögtön megnyomta a villamos csengetyüt, mely Pokornyi fogházfelügyelő szobájába szolgál és lekisérte a vizsgálati foglyok számára berendezett cellába.

— **Vallás — egy kis hivatalért.** Párját ritkító, érdekes s jellemző jelenet folyt le a napokban a szombathelyi congr. izraelita hitközség derék főrabbija: dr. Bernstein Béla előtt. Megjelent ugyanis ott egy vidékbeli német anyanyelvü parasztlegény s egyenesen a dologra térve erlesitette a főrabbit, hogy hát ő át szeretne térni a zsidó vallásra.

— Hát most mi a vallása? — kérdezte a főrabbi.

— Római katholikus.

— Ismeri e maga a zsidó vallás szokásait és törvényeit?

— Nem biz én, nem ismerem.

— Hát akkor ugyan miért akarna maga zsidóvá lenni?

— Hát kérem átossággal, ugy hallom, hogy a szövőgyárnál az urak mind megannyian izraeliták, hát azt gondolom, hogy ha zsidóvá lennék — akkor könnyebben kerülne nekem egy kis hivatal.

— Szégyelje magát — feddette meg a furcsa legényt a derék s felvilágosodott főrabbi — hogy efféle okokból akar megválni atyái vallásától, amiben azok éltek és haltak!

Az izraelita vallásnak semmi szüksége nincsen olyan emberekre, akik nem az Istent, hanem a hivatalt keresik a templomában. Menjen el békével és kérje az Istent, hogy erősitse meg őnt a hitében, amiben most olyan gyönge. Csak maradjon katholikus, azért en, mivel ön olyan igen szegény, közbevetem magamat, hogy valami alkalmazást kapjon!

— **Szökés párban.** Egy éve mult annak, hogy Kaposváron egy érdekes idegen pár keltett feltünést: egy öreges férfi és egy feltünően szép fiatal hölgy. A kivánesi közvélemény azonnal kiderítette, hogy szerelmi kaland, szökés hozta ide az idegeneket, kik után pár nap mulva meg érkezett a körözö levél, sőt a hölgy szülői is. Akkor aztán kitudódott, hogy a férfi *Sipos* Sandor szegedi mérnök, a hölgy pedig *Tatay* Ilona, kik megszöktek, mert házasságukhoz a hölgy szülőinek beleegyezését kieszközölni nem tudták. Nem pedig lőképen azért, mert valamelyes házassági akadály is volt a dologban, levén Sipos Sándor Tatay Ilona anyjának a testvére. A pár azonban szökése közben nem éppen kifogástalan okmányok alapján polgári házasságra lépett, minélfogva a lányok után utazott szülők már fait accompire érkeztek Kaposvárra. A szülők a rossz játékhoz kényteleneek voltak jó képet csinálni s utólagosan pótolták a szülői beleegyezésről szóló okiratot, mely kiskoru leányuk házasságához szükséges, de a rokonsági akadályt csak miniszteri beleegyezés hárithatta volna el. Ennek hiányában a kalandos idilből igen prózai bünpör lett, melyet a héten tárgyalt a kaposvári törvényszék. Az ügyész ugyanis egész bünhalmazat vádjával támadta meg a szerelmeseket: hamis esküt, különféle hamis okiratok használása miatt. A Kistaludy Akos elnöklése alatti törtörvényszéki büntető tanács dr. Rózsa Ernő védelmére a bünös párt 60—60 korona pénzbüntetésre itélte, felmentvén őket a sulyasabb vádak alól, csupán azért, mert szülői beleegyezés nélkül kötöttek házasságot. — A szerelmes pár, melyről itt szó van, annak idején Nagy-Kanizsán is megfordult.

— **A keleti vonás meg a nyugati.** Lakatos Anna cigányasszony ismeri jól a szerelmes leányokat, akiknél karöltve jár a szerelem a babonával. Gyakran téved ennek folytán Lakatos Anna a becsapás himes mezejére s kész is mindig rá, csak kellő medium akadjon. Ilyen mediumot fedezett fel Király Julis cselédleányban is, aki arról nevezetes, hogy minden pénzét finom szép ruhákba fekteti. Ennek tehát hozzá és alaposan ráijesztett:

— Ennye Julis, hogy nézel ki?

— Hogy?

— Iszonyuan dőlt ábrázatod, keresztben áll rajta a keleti vonás, meg a nyugoti.

Julis rémülten kapott elő egy tükrö, de csak nem látott semmit azokból a vonásokból.

— Jaj lelkem nem is látja azokat minden ember, olyan szem kell hozzá, mint az enyém. Mert hát én tisztára látom, hogy meg vagy rontva. Borzasztó bübáj keritett a hatalmába s ha nem segitünk idejekorán rajta, veged lesz rövidesen meghalsz.

— Ugyan segitsen, megáldja az Isten is — fogta most már könyörgésre a dolgot a leány, mire a cigányasszony fontoskodó képet öltött.

— Hát mondd meg először is, hogy szerelmes vagy-e?

— Az vagyok, ismerte be Julia édes titkát.

— Katonábi persze, ezt a homlokodról látom.

— Abba, folytatta Julis a gyónást

— No hát én leszedem rólad a rontást, de előbb add hozzám ruhádat. Ne félj, visszahozom egy szálig.

Julis odaadta, aztán várta, hogy mikor tűnik el az arcáról a keleti, főleg a nyugoti kulturvonás. De biz várhatta. A cigányasszony eljött hébe korba, vissza is szállitott egy-két ócska reklit, vagy szoknyát, a java ruha azonban mintegy 50 korona értékben, odaveszett.

— **Nagy néptombola.** A nagyméltóságu m. kir. Pénzügyminiszter 332237. sz. a'atti magas rendeletével a nagykanizsai *népkonyha* és *ovódák* javára engedélyezett nagy nyilvános néptombolát *Deák Péter* rendőrkapitány, politikai biztos jelenlétében *junius hó 2-án, vasárnap délután 3 és fél órakor* az Erzsébet királyné-téren fogják megtartani. A nyeremény-tárgyak a következők: 1. Valódi ezüst evőkészlet 6 személyre. 2. Egy kitünő varrógép. 3. Egy diszes függő lámpa. 4. Két müvészies kivitelü olajfestmény. 5. Két divatos ágyteritő és egy asztalteritő. 6. Egy vég finom vászon. 7. Medaillon hosszu gyöngyös lánccal. 8. Ezüst óra, ezüst lánccal. 9. Három pár valódi ezüst evőeszköz. 10 Ezüst gyümölcstartó. Egy tombolajegy ára 40 filler.

— **A Dráva uj hidja.** Hegedüs Sándor kereskedelmi miniszter Barcs és Terézföld között a Dravan uj hid épitését határozta el. Az épitési költség 872.000 korona.

— **Vásári határnap megváltoztatása.** A keresk. m. köz. miniszter megengedte, hogy a zalamegyei *Csesztreg* községben az aug. 25-ére első országos vásár aug 26 án tartassék.

— **Nagyszerü előadások.** Barnum és Bailey a föld legnagyobb látványossága holnap hétfőn reggel ide érkezik. Az előadások sokoldalusságukban mindazt nyujtják a mi egyáltalában érdekességben és mulatságosban képzelni lehet. A látványosság tartalmaz egy óriási kiterjedésü lovardát, kitünő minőségből és áll 3 manezsból. A nagy mérnöki csodák helye a mesterseknek, a kiváló szemfenyvesztőknek és testgyakorlóknak. Ezek egyidőben 2 nagy szinpadon előadásokat tartanak. Ezeken kivül belevan szőve az egészbe a vakmerő és kiváló légtornászok, kik majdnem a óriási sátor tetejénél müvészkednek. Gyakran a manézeken, a szinpadokon és a levegőben egyidőben tartatnak előadások. Nem ritkán a müsor egy egész tucat különböző számú egyszerre kerül előadásra, ez 30 különböző müvészt igényel. Majdnem 100 veszélyes és borzalmas mulatvány 2 óra alatt megfigyelhető. A müsor ezen részéhez van berakesztve, a hippodrom versenypályán a marsz verseny, valamint a római diadal kocsik menydörgő untja, mely mellett 2, 3 sőt 4 ló ide-oda fut, mindezen szám a nagy amerikai cirkusznak kiváló bajt kölcsönöz. Ide tartozik vad és idomitott állatokat tartalmazó 2 állatsereglet. Ezen nagy sátorbanám az élő emberi rendellenességek és csodadolgok hires gyüjteményét, karnélküli férfiakat és hölgyeket, a szakállos asszonyt, tetovált embereket, tüzsirályokat, rugganó férfit, gyors számitókat, törfalót, a kéttestü hindut, a kutyalejes fiut, emberi tüvánkost, mirambajá ekos óriásokat, törpéket, egy eleven csontvázat és egy csomó más, kü önlegességet kik kötöa előadásra tartanak, ugy, hogy az egész nagyszerü multiságot nyujt, mert nem külön ben a világ legkiválóbb emberei fellépnek. A lóktalálás 400 remek példányt tartalmaz és sok lófaj megismerhető.

Az állatosztályban 3 csorda idomitott elefánt van, ketrecek ritka és érdekes, 7 barlangban idomitott és vad állatokkal teli, e mellett sok természeti rendellenességek és sok más.

A cirkusz Amerikában lett szervezve és ott 50 év óta előadásokat tartott, 1891-ben 4 a legnagyobb gőzösse átutazta a tengert és előadásokat tartott Nagy Britanniában. Ennek ujabb tengeren tulra szállittatott és előzetes kidolgozott terv szerint jelenleg beutazza a kontinenset.

67 nagy, 20 méteres vasuti kocsi szükséges, hogy a cirkuszhoz tartozó nagy mennyiségu anyagot egyik helyről a másikra szállithassa. Az e csorolt kocsikból 4 vonat van alkotva. A kocsik amerikai stilusban épitvek és ugyanoszak amerikai csatlókészülékkel vannak ellátva és oly berendezésűek, minő mindunk ösmeretlen. Ezen látványosság a maga tökéletességében, hihetetlen terjedelmü, és ennek megfelelők az előadásai is.

Az egész jelkép ama csodálatra való országnak, melyből származik, hasonló mindazon nagyszerü dolgokhoz, óriási terv szerint összeállitva. Kiemelendő, hogy ezen látványosság egyszersmind tudományos szempontból értékkel bir.

— **A házitűzhely védelme.** A kisiparosok a kisgazdákkal szövetkezve, meg a választások előtt mozgalmat inditanak a házitűzhely védelmének [homesteada] törvénybe igtatása mellett és minden lehetőt elkövetnek, hogy a törvényhatóságok ebben az irányban feliratokat intézzenek a képviselőházhoz. Ez a mozgalom a kis emberek létalapjának a megmentésére irányul. Ez a szükséges házi bútoroknak az elárverezéstől való megmentése, mely a kis emberek és az apró existenciák százezreit mentheti meg a vagyoni és erkölcsi romlástól. A házi tűzhely védelmét legelőször az Egyesült-Államok iktatták törvénybe, mert belátták, hogy a szocializmus ellen a kisvagyonu polgári elem erkölcsi és vagyoni megerősitése a legcélravezetőbb eszköz. A legelső törvényhatóság, mely ezt a kérdést napirendre tűzte, Szabadka, hol a javaslatot az áprilisi közgyülésen tárgyalták.

— **Vigéc-járás.** Tavasz érkezésével megérkeznek a vigecek is. Mi ez a vigéc? Nemet ügynök. Ennél többet fölösleges irni róluk, hiszen ismeri ezt a fürge hadat minden iparos és gazda, mert alig van közöttük olyan akit már meg ne csaltak volna a vigécek. Igazi boszuság nézni ilyen tavaszi időben az egyes vidéki szállodákat, melyek egyszersmind szálloihelyei, — hogy ugy mondjuk — főhadiszállásai a különféle portékákban utazó kereskedelmi alkalmazottaknak.

Onnan indulnak szét azután, elárasztani a jóravaló, hiszékeny és könnyen becsapható vidéki polgártársainkat, — iparosainkat!

Hát hiszen hints a fejedre hamut kedves kis iparos társam s bűnbánólag valljad be, — hogy már téged is csapott már be valamelyes tetszetős portékával házaló „vigéc". Bizony, bizony becsapott — talán nem is egyszer! És még mindig felveszed velük a beszéd fonalát!

Nó lám! — Még sokszor németül is!

Nem elég, hogy osztrák, vagy cseh portékát sóz méregdrágán a nyakadba, de még, hábár csak néhány percre is, de kivetkezíet a jóravaló magyar érzületedből — s szinte megkivánja a külföldi „vigéc", azért, hogy becsaphasson, hogy te ficamitgasd nyelved a német szóu, — a helyett, hogy a magad anyanyelvén iparkodnék magyarul a lelkülötedhez férközni.

Nem elég, hogy elviseljük az osztrák rongyát, hanem még hozzá németül beszéljünk!?

Ne csak a pénzünket, hanem édes anyanyelvünket is hagyjuk elszármányolni!?

Itt a magyar földön, melyen minden magyar iparosnak „élni, halni kell" — törjük az idegen nyelvet, a betolakodó idegen kedvéért.

Törjük, de nem sokáig!

Itt az ideje, hogy a magyar iparososztaly végre-valahára tudatára ébredjen az ő magyarságának, itt az ideje, hogy megértse ezt a váltig hangoztatott jelszót, hogy pártoljuk a magyar nemzeti ipart s itt az ideje annak, hogy korbácscsal feleljen a német megszólitásra s bottal üzze ki a lakásából, műhelyéből a betolakodó idegen portékát ajánló — vigécet! Ne engedjük tovább ezt a szégyenteljes üzérkedést, hiszen buta fejő-tehénnek nézik a magyar, akit fejni lehet. Vessünk véget e gyalázatos dolognak és szóljunk bátran sikra a magyarságért Hisszük, hogy ez a kiáltásunk nem hangzik el a fülek mellett és a mi derék kisiparosaink között lesz foganatja. — Egy iparos.

— **Ki akar egyéves önkéntes lenni?** Bizonyára van olvasoink között több fiatal ember, ki annak idején tanulmányait félbenhagyta s igy a 3 éves terhes katonai szolgálatnak néz elébe. Debrecenben már évek óta sikeresen működik az országszerte kitünő hirnévnek örvendő Lichtblau Albert-féle miniszteriileg engedélyezett katonai előké-zitő tanfolyam [tanbizottság: eddei Draugentz J. ny. m. k. honvédezredes és Mayr Adolf ny. cs. k. őrnagy] melyben azon ifjak, kik még sor alatt nem állottak, foglalkozásukra és előkészültségükre való tekintet nélkül megszerezhetik az egyéves önkéntesi jogot. Felvilágositást és prospektust készséggel küld Lichtblau Albert igazg. Debrecen.

KERESKEDELMI ÉS IPARBANK RÉSZVÉNYTÁRSULAT Nagy-Kanizsán.

Legczélszerübb sorsjegy-megszerzési mód a hivatalos napi árfolyamon minden túlfizetés nélkül.

A KERESKEDELMI ÉS IPARBANK RÉSZVÉNYTÁRSULAT NAGY-KANIZSÁN eladja az alant felsorolt sorsjegyek bármelyikét foglaló mellett, pontosan a mindenkori hivatalos napi árfolyamon.

A foglaló lefizetése után a vevő letétivet (nem részletjegyet) kap, mely a vásárolt sorsjegyek jegyzékét és a hátralékos vételárt tünteti fel.

A vételár-hátralék megfizetésére mindenekelőtt 6 hónapi időtartam állapittatik meg. Ha a letétjegy vevője ezen 6 hónap letelte után a hátralékot még nem fizette volna ki, akkor a vételárhátralék fizetésének határideje a letétjegyen feltüntetett zálogkölcsönüzletre vonatkozó határozmányok értelmében meghosszabbitható.

Azon sorsjegyek, melyeknek legkisebb nyereménye az árfolyamértéknél kisebb, árfolyamveszteség ellen biztositandók.

A letétjegy átvételétől kezdve minden nyeremény, kamatozó sorsjegyeknél a kamatszelvény is kizárólagosan a vevőt illeti.

Alkalom nyilik ily módon, sorsjegyek játékjogát olcsón megszerezni és meghatározott időhöz nem kötött lefizetésekkel eredeti sorsjegyek birtokába jutni.

A letétjegy átvételétől kezdve minden nyeremény a vevőt illeti.

A sorsjegy neme	Huzás évente	Főnyeremény	Foglaló darbonként
4%-os Tisza-szabályozási sorsjegy	Április 1. Október 1.	200.000 kor. 180.000 kor.	45 kor.
1870-es magyar nyeremény-sorsjegy	Május 15. November 15.	200.000 kor. 300.000 kor. 100.000 kor. 150.000 kor.	Egész sorsj.-re 50 k. Fél sorsj.-re 25 k.
4%-os magyar jelzáloghitelbank-sorsjegy	Május 15. November 15.	70.000 kor.	40 kor.
3%-os magyar jelzáloghitelbank-sorsjegy	Január 25. Julius 25. Április 25. Október 25.	200.000 kor. 100.000 kor.	30 kor.
5%-os 1860-as osztr. állam-sorsjegy	Sorozat-huzás febr. 1. aug. 1. Nyerem.-huzás máj. 1. nov. 2.	600.000 kor. 120.000 kor.	Egész sorsj.-re 220 k. Ötöd sorsj.-re 50 k.
1864-es osztr. állam-sorsjegy	Junius 1. Deczember 1.	300.000 kor. 150.000 kor.	Egész sorsj.-re 60 k. Fél sorsj.-re 30 k.
3%-os 1880-as osztr. földhitelintézeti sorsjegy	Febr. és Máj. 15. Aug. és Nov. 16.	90.000 kor.	40 kor.
Bécsvárosi sorsjegy	Márczius 1. Julius 1. November 2.	400.000 kor.	60 kor.
Osztrák hitelintézeti sorsjegy	Január 2. Julius 1.	300.000 kor.	60 kor.

A sorsjegy neme		Főnyeremény	
1 darab olasz vörös kereszt sorsjegy Huzás: február, május, auguszt. 1-én, november 2-én.	Évente összesen 12 huzás	20.000 és 35.000 lira	Foglaló összesen 20 korona
1 darab magyar vörös kereszt sorsjegy Huzás: márczius, szeptemb. 1-én		40.000 és 20.000 kor.	
1 darab osztrák vörös kereszt sorsjegy Huzás: jan. 2-án és julius 1-én.		70.000 és 40.000 kor.	
1 darab Bazilika sorsjegy Huzás: márczius és szept. 1-én		40.000 és 20.000 kor.	
1 darab Jó-szív egyesületi sorsjegy Huzás: május és novemb. 15-én		30.000 és 40.000 kor.	

Kamatozó sorsjegyek:

1 drb 3% magy. jelzáloghitelbank-sorsjegy Huzás: január, április, julius, október 25-én.	Évente összesen 12 huzás	200.000 és 100.000 k.	Foglaló összesen 160 korona.
1 drb 3% 1880-as osztrák földhitelintézeti sorsjegy Huzás: február és május 15-én, augusztus és november 16-án.		90.000 korona	
1 drb 4% Tisza-szabályozási sorsjegy Huzás: április és október 1-én.		200.000 és 180.000 k.	
1 darab 100 frtos 1860-as osztrák állam-sorsjegy Sorozat-huzás: febr. és aug. 1. Nyeremény-huzás: máj. 1. nov. 2.		120.000 korona	

Sorsjegyek, melyeknek már csak néhány huzásuk van
és igy az összes forgalomban lévő darabok rövid időn belül kisorsoltatnak.

1 drb Budavárosi sorsjegy Huzás: junius 15-én.	Összesen már csak 9 huzás.	40.000 korona	Foglaló összesen 90 korona.
1 drb Pálffy-sorsjegy Huzás: szeptember 15-én.	Összesen már csak 12 huzás.	84.000 korona	
1 drb Clary-sorsjegy Huzás: julius 30-án.	Összesen már csak 14 huzás.	52.500 korona	
1 drb Salm-sorsjegy Huzás: január és julius 15-én.	Összesen már csak 25 huzás.	84.000 és 42.000 kor.	

— **Korcsmaüzlet és iparengedély.** Egyik vármegye alispanja másodfokú itéletében pénzbüntetéssel, ile öleg megfelelő elzárással büntetett egy vármegyei lakost korcsmaüzletnek iparengedély nélkül való gyakorlása miatt s meghagyta, hogy az itéletnek jogerőre emelkedése után zárja be a jogtalanul nyitott korcsmaüzletet. A kereskedelmi miniszter folyamodás következtében felülvizsgálat alá vevén megváltoztatta az itéletet s felmentette a vádlottat az ellene emelt iparkihágási vád alól, mert ugymond a szeszes italok kimérésével foglalkozó üzletek ugy mint bormérések, korcsmák, sörházak és palinkamérések kizárólag az állami italmérési jövedékről szóló törvén rendelkezései alá esnek, azok megkezdésére és gyakorlására az illetékes pénzügyigazgatóság adja meg az engedélyt, az a régebbi törvény pedig (1884. XVII. törvénycikk), mely az említett italmérési üzleteket engedélyhez kötött iparágaknak minősitette, az állami italmérési jövedéki törvény határozmánya által hatályon kivül helyeztetnek tekintendő és igy azok, kik a pénzügyigazgatóságtól kimérési, vagy kismértékben való elárusitási engedélyt kaptak, ebbeli üzletükre nézve nem kötelesek az iparhatóságtól külön engedélyt kérni s annak elmulasztásáért természetesen nem is büntethetők.

— **Mi szükséges minden hölgynek?** Szép tiszta, üde arcbőr. Ez a legbiztosabban az egész világon elismert és kedvelt Földes féle Margit krém használata által érhető el. E törvényesen védett arckenőcs sem higanyt, sem ólmot nem tartalmaz, a szeplőt, májfoltot, pattanást és az arc mindennemű tisztátlanságát pár nap alatt eltávolitja, a ráncokat kisimitja és az arcnak finom, fiatal, rózsás szint ad. Nagy tégely 2, kicsi 1 kor. Kapható a készitőnél: Földes Kelemen gyógyszerésznél Aradon és minden gyógyszertárban.

Törvényszék.

A nagykanizsai kir. törvényszéknél, mint büntető felebbviteli biróságnál elintézett bünügyek:

1091. évi május hó 20.

Tóth László kir. tszéki elnök tanácsában.

Előadó: *dr. Kiss István.*

1.) Kucséber György lopás vétsége és tulajdon elleni kihágás. hh.

2.) özv. Gerócs Jánosné lopás vétsége ms. mv.

Előadó: *dr. Neusiedler Antal.*

1.) Budi Borbála s társa súlyos testi sértés vétsége hh.

2.) Gyergyák Sándor s tsa magánlakséríés vétsége és tulajdon elleni kihágás. hh.

(*Rövidítések magyarázata*: **hh.** = helybenhagyva. **mv.** = megváltoztatva, **rmv.** = részben megváltoztatva, **mm.** = megsemmisitve.)

Főtárgyalásra kitűzettek

1901. május 29.

1.) Prajner György hamis eskü.

2.) Rákos Ferencz csarolás és idegen ingatlan jogtalan elfoglalásának vétsége. —

Esküdtszéki ügyek:

Értesülésünk szerint a f. évi második esküdtszéki-ülésszak alatt összesen két ügy kerül tárgyalásra.

Az egyik Kósa György ügye, ki halált okozó súlyos testi sértés, a másik Csóka György és Csóka János bünügye, kik rablás büntette miatt kerülnek az esküdtbirák elé.

Az esküdtszék birói tagjai az első napon azaz f. é. junius hó 10-én lesznek: Tóth László kir. tszéki elnök, — dr. Kiss István és dr. Neusiedler Antal birák; a második napon: Mikos Géza kir. tábla-biró, mint elnök és dr. Kiss István és dr. Neusiedler Antal birák. —

Védőként dr. Schwarcz Adolf, és dr. Bród Tivadar ügyvédek neveztettek ki. —

Színészet.

Az Irodalmi és Müvészeti Kör az utolsó percben felbuzdult és akcióba lépett. A körnek ezen hazafias felbuzdulás semmibe sem került és a színészeknek nagy haszuára volt. — A kör igazgató-tanácsa felhivta a közönséget a bucsuelőadások tömeges látogatására, a kör dalárdája pedig közreműködésével fokozta az érdeklődést.

Szerdán a *Bolond* énekes legendában gyönyörködött a nagyszámu közönség, mely meggyőződött arról, hogy szinészeink megérdemelték volna az állandó pártfogást nem humanizmusból, hanem azért, mert képességök és igyekezetökkel, ugy mint ezen este, csekély kivétellel mindenkor elismerést érdemlő munkát végeztek. Törekvő szinészek és tisztességes emberekkel álltunk szemben, a kik igazán megérdemelték volna, hogy napjuk ne itt áldozzék le, hanem itt keljen fel. De Dobónak határozott pechje volt, melyet részben magával hozott. Dobó N.-Kanizsa város közönségében bizva nem hozta magával azon kellékek egy részét, melyek okvetlen szükségesek egy nagyobb társulat fentartásához, — mert a *bevétel* az mindig csak esetleges és nagyon változó, a *kiadás* pedig bizonyos és állandó. Az egyensuly helyreállitását az igazgató a közönségtől *remélheti*, de a társulati tagok ezt az igazgatótól *megkövetelik*; ezen követelés fedezetéről az igazgatónak pedig eleve gondoskodni kell, különben olyan zürzavar áll be, mely által csorbát szenved a közönség, az igazgató és a társulati tagok reputaciója egyaránt. Igy történt ez nálunk is.

Csütörtökön a bucsu előadás alkalmával egyenként vonultak fel a társulat elsőbbrendü tagjai, és ezek ujból tanuságot tettek arról, hogy minden szerepkör olyan erővel volt betölive, hogy e tekintetben igazán nem lehetett panaszunk. A bucsu-estély elsőrendü hangversenyszámba ment. Bucsuzó szinészeinken kivül a társulat iránti jóakaratból közreműködtek: *Az Irodalmi és müvészeti kör dalárdája*, *Sterneck* Zsigmond, *Böhm* Emil és legifjabb *Fesselhofer* József. A közreműködők egyenkint és együttesen jóval emelték a hangverseny magas szinvonalát és sok jól megérdemelt tapsot kaptak és ebből, de csakis ebből, bőven kijutott derék szineszeinknek is.

Szerkesztői üzenetek.

Vogel Géza Nagy-Kanizsa. Czélszerűbbnek tartottuk az ügyet közvetlen a rendőrhatóság elé vinni, mintsem a nyilvánosság elé.

Tudósitóinknak. A vetések állásáról kérünk időről időre tájékoztató tudositást.

Közgazdaság.

A gabonaüzletről.

Nagy-Kanizsa május 25. — Az üzletben heteken óta teljes stagnáció uralkodik s az árak csak kis mértékben változnak, a szerint, a mint a vetések állásáról érkező hirek jó vagy rossz reménységgel biztatnak. A meglevő készletek az uj termésig nagyon is elegendők, sőt, tekintve a fogyasztási csekély mértéket, az uj termésbe régi készletekkel fogunk belépni. Kivételt képez a rozs és zab, mely cikkek mult évi silány termése a készletek teljes hiányában nyer kifejezést. Tengeriben nagy a kinálat a árainak ma a következők:

buza	7 K.	80 fill.
rozs	7 „	60 „
zab	7 „	25 „
árpa, etető	6 „	20 „
sörárpa	7. „	— „
bükköny	8. „	— „
fehér bab	7 „	25 „
tarka	5 „	50 „
tengeri, nagyszemü	5 „	80 „
cinquantino	6 „	50 „

50 kilogrammonként

Védekezés az oidium ellen.

(*Védekezés a szőlő lisztharmat betegsége ellen*)

Szőleink egyik legveszedelmesebb betegsége az oidium (lisztharmat) mely már kora tavaszszal megképezi a fiatal hajtásokon azokat a gócokat, amelyekből egész nyáron rajzik ki a veszedelmes gomba. Amint a bogyó növekedik, belepi piszkos fehér porával és vagy megráncositja vagy elrothasztja. Ellene nehezebb védekezni, mint a peronoszpora ellen.

A általános kénport szoktunk ellene használni, beporozzuk vele a hajtást és a fürtöt. De fontos hogy most, a nyár kezdete előtt porozzunk, mert a baj keletkezését előzhetjük meg. A tiszta kénport legalább 3—4 szer, de sokszor 5—6-szor kell egy nyáron használnunk. Ugyanis a kénpor leginkább azzal hat, hogy belőle kénessav fejlődik, ami megöli a gombacsirát. Hogy azonban a gombasav kifejlődhessen, oda 15—20 C. fok melegre van szükség.

Különösen nyár elején és őszszel, de meg akárhányszor nyár derekán is, a mi éghajlatunk alatt, alig van a napnak 2—3 ilyen meleg órája, az is rendesen delközben.

A porozást pedig egész nap kell folytatni. A tiszta kénpor nem tapad a növényre, a legkisebb szellő leviszi. Azért nagy szerencse kell ahoz, hogy a reggel és délután kifujtatott kénport az a 2—3 meleg óra érje, különösen ha a hatás bekövetkezte előtt a pornak az éjszakát is a tőken kell töltenü, amikor a reggeli harmat is árt neki.

Ez az oka, hogy oly gyakran nem hat kedvezően a tiszta kénpor használata és hogy a szőlős gazdának oly sokszor kell hiába porozni.

Ezen a bajon segit a kenpornak egy uj kompociciója, a dr. Aschenbrandt-féle „rézkénpor" amelyet Magyarországon egy fővárosi előkelő kémiai gyáros állit elő. Ennek a pornak nagymennyiségü preparált réz és mészhydrat tartalma van, ami a kifujtatott szert oda tapasztja a növényhez és ott tartja addig, mig a levegő a kellő hőtokra felmelegedett. Ez a tulajdonsága a „rézkénpor" hatását függetlenné teszi az az időjárástól. A dr. Aschenbrandt-féle „rézkénpor" használata tehát már ebből az okbó is, összehasonlithatatlanul előnyösebb mint a tiszta kénporé.

Sokkal kevésebb is kell belőle, mint a tiszta kénporból, mert a legfinomabb kiporozott réteg is, állandósága folytán elegendő arra, hogy a szőlőtőkét az oidiumtól megvédje.

Réztartalma is sok mindenre jó. Számos tapasztalata van arra, hogy használatával megtakaritható, a megfelelő viszonyok között az első vagy az utolsó permetezés. Sok gazda állitja, hogy megvédte szőlőjét az őszi rothadás bizonyos nemétől. A „rézkénpor" sietteti és elősegiti a szőlő-fürt érését és a mustot és a bort nem büdösiti ugy, mint a tiszta kenpor.

Terjed is használata, számos előkelő gazda tapasztalatairól küldi meg bárkinek aki érdeklődik, a Budapesten levő „Magyar Mezőgazdák Szövetkezete" mely a szert forgalomba hozza.

Anyakönyvi hirek.

május 15-től 24-ig

születések:

Kőszegyák János, szabó: Erzsébet.
Reidinger József, kéményseprő: k. Kálmán.
Kovács Miklós, állami tanitó: Dezső.
Varga László, földmives: Mária.
Károly Lajos, czipész: Éva.
Pusofszki Kálmán, mondonyvezető: Klára.
Kállay Árpád, bolti szolga: László
Gudlin Ignáczné, földmives: Katalin.
Puklics Géza, posta és táv. szolga: József.
Samu János, földmives: halva született fiu gyermeke.

halálozások:

özv: Reichenbach Mihályné, Veichinger Anna, magánzó, 80. éves bélelmavarodás.
Fischer Mária, cseléd, 21. éves: idült bujakór.
Polai József, ifju, 13. napos: ránggörcs.
Somogyi József, ács, 60. éves: tüdőlob.
Cziener Janka, magánzó, 42. éves: gerincagy sorvadás.
özv: Kaszás Györgyné, Freind Anna, háztartásbeli, 62. éves: influenza.
Sásvári Terézia, 2. éves: tüdőhurut.
Gerócs Ferenc, földmives, 32. éves: béthurut.
Fuchs Irma, tanuló, 12. éves: tüdőlob.
Szabó Ferenc, ifju, földmives: 25. éves: vesalob.
Majer Ferenc ifju, czipész segéd, 26. éves: tüdőgümőkór
Károly Éva, 9. napos: gyengeség.

házasságot kötöttek:

Péter György ifju vasuti munkás — Ács Teréz özv: Popovics Györgynével.
Molnár János, kocsis — Kovács Katalinnal.
Blaskovics János, pincér — Volf Amáliával.

házasulók kihirdetése:

Flojhár Vince, fazekas segéd — Nedeljkó Lujza.
Grossek Ferenc, mozdonyvezető — (Barcs) — Vinkler Mária.
Kovács György, czizmadiá (Liszó) — Halkrand Aurelia
Csonták István, vasuti munkás — Tulok Teréz (Nagy-Rada)
Müller Hugó, körjegyző (Kopács-Apáti) —Junker Paula.

Nyilttér.

KERDEZZÜK MEG A HÁZIORVOST!

Krondorfi alkálikus természetes savanyuviz

MINT **NYÁLKA OLDÓ SZER**

úgy magában, mint meleg tejjel vegyítve

KŐHÖGÉSNÉL, REKEDTSÉGNÉL,

TÜDŐIHURUTNÁL stb.

legjobb gyógysikerrel ajánltatik.

NEHEZEN EMÉSZTŐ, GYOMOR-HURUTNÁL KITŰNŐ HATÁSA VAN.

Mindenütt kapható. 398 25

Nagyon praktikus utazásom
Rövid használat után nélkülözhetetlen
Orvosrendőrileg megvizsgálva

Sarg's Kalodont

elismert legjobb

FOGTISZTITÓSZER.

A száj kiöblítése fog- vagy szájvizzel nem elégséges a fogak tisztántartására és fentartására. Ehhez még egy mindi friss fogpép használata is szükséges, minő Sarg *Kaladont*, mely tubusban levő praktikus csomagolás következtében minden kivánalmat kielégit.

Kereskedők, gyárosok, ügyvédek, és általában mindenki részér legjobban és legolcsóbban szerez informatiót a

Securitas alapittatott 1880.

Judakozó iroda tulajdonos: Neumann Ármin Budapest V. Kálmán utcza 12 sz.

A ZALA
kiadóhivatala
Fischel Fülöp könyvkereskedése
Nagy-Kanizsán
árusitja
Dreyfus Alfréd
öt év életemből
czimü óriási szenzácziót keltő emlékiratait, eredeti rajzaival és kézirásaival.
Bolti ára 3 kor. 50 fil.
Megjelent: május 1-én.
Vidékre 3 kor. 70 fill. előleges beküldése mellett a munkát bérmentve küldjük.

Beniczkyné Bajza Lenke kedveltje az egész magyar olvasóközönségnek. — Regényeinek tárgya megragadó, kedves és lebilincselő.

Beniczkyné Bajza Lenke
....REGÉNYEI..

Mártha. Regény 2 kötetben. Ára füzve 4 kor., kötve 5.60
Helytartóné. Regény 1 kötetben. Füzve 2.80 k. kötve 4.40
Előitélet és felvilágosultság. Reg. 3 köt. Füzve 10 kor. kötve 14.60
Fekete könyv. Ahol a czipő szorit 2 elb. 1 köt. Ára 3 kor. diszköt. 4.60

A magyar szépirodalmat kedvelő t. olvasóközönség figyelmébe ajánljuk a magyar regényirodalom egyik elsőrangu nagyjának, *Beniczkyné Bajza Lenke* fölsorolt regényeit, melyek alulirt könyvkiadóczégnél s általa minden könyvkereskedésben beszerezhetők.

FISCHEL FÜLOP
könyvkereskedése és könyvkiadóhivatala
NAGY-KANIZSÁN

APRO HIRDETES:

Egy jó házból való fiu
tanonczul felvétetik *Kasztl Testvérek* rövidáru kereskedésében Nagy-Kanizsán

Fiatal segéd
azonnali belépésre alkalmazást nyer *Fischer Simon* vas,- füszer kereskedésében Somogy Csurgón. 215—1

Jó és olcsó órák,
évi jótállással privát vevőknek
Konrád János
óragyára
arany, ezüst és ékszer áru szállító-háza
Brüx, (Csehország)
Jó nickel remontoir-óra frt. 8·75.
Valódi ezüst remontoir-óra frt 5·80.
Valódi ezüst lánc frt 1·20
Nickel ébresztő óra frt 1·95
Ez em a cs. és kir. birodalmi cimerrel van kitüntetve, számtalan arany, ezüst kiállitási érem elisegenyivel mint szerő-levél van birtokomban
nagy képes árjegyzék ingyen s bérmentve.
—0—

Hirdetések felvétetnek e lap kiadóhivatalában Nagy-Kanizsán.

BALATON-FÜRED,

tengéri és gyógyfürdő, a Balaton metropolisa
Zala vármegyében. Posta és távirda Lelyben.
Fürdőidény május 19-től szeptember végéig.

Azon gyenge ödülők és mellbetegek, kik B.-Füred kedvező klimaját előbb élvezni akarják, már május 16-tól itt minden kényelmet — meleg fürdők kivételével — találhatnak.

Tiszta, ózondus, enyhe, egyenletes tóparti levegő; égvényes, sós, szénsavas, vasas *források*; — juhsavó-, tej-, massage-gyógymód; szénsavas meleg pezgő és szénsavas hideg fürdők, gőzfürdő, zuhanyok, balatontavi hideg fürdők és uszodák. *Orvosi tekintélyek igen ajánlják* — vérszegénység, görvély, gümőkór, csuz, köszvény, légszervek hurutos bántalmai, rekedtség, verköpés, gyomor- és bélhurut, máj- és lépvérbőség, női bajok és idegbántalmakban.

Elsőrendü fürdőintézet.

Hegyektől védett gyönyörü fekvés, diszes és célszerü berendezés: gyógyterem, sétacsarnok, árnyékos sétányok lombos-park, fenyves-liget, térzene, szinielőadások, hetenkint táncmulatság, élvezetes kirándulások, sétacsónakázás. — Elegans lakások a Balaton partján épült Ipoly udvarban, Az Erzsébet- és Klotild-udvarokban és a Grand-Hotelban: csinos nyaralók. Jó és mérsékelt étkezés, tabl d'hôte: convert 1 frt 50 kr. Szobák 40 krtól 8 frtig kaphatók. Junius 15-ig és augusztus 21-től a saison végéig a lakások 30 százalékkal, az étkezés a Grand-Hotel éttermében 20 százalékkal olcsóbbak.

Vasuti állomások: Siófok és Veszprém; Siófoktól Füred gőzhajón 1 óra. Veszprémtől kocsin 1 és fél óra. Vasuti Saisonjegyek 33% százalékos kedvezménnyel, menettérti jegyek — 3 napra — féláron kaphatók. A fürdőintézet rendelő főorvosa Dr. *Háry István* kir. tan.

Lakásmegrendelések — előleg beküldése mellett — *Lingl Valerián* fürdőigazgatóhoz intézendők Balatonfürdőre. A balatonfüredi ásványvizek melyek nemcsak mint gyógy, hanem mint étrendi víz is igen kedvelt, főraktárosa *Edeskuty L.* ásványviz szállító Budapesten. Ezenkivül kapható *Szemerey Jánosnál* Veszprémben és *Ládernecker Antalnál* Székesfehérvárott.

Prospektusokkal ingyen szolgál

a fürdőigazgatóság

— Korcsmaüzlet és iparengedély. Egyik vármegye alispanja másodfokú itéletében pénzbüntetéssel, ile öleg megfelelő elzárással büntetett egy vármegyei lakóst korcsmaüzletnek iparengedély nélkül való gyakorlása miatt s meghagyta, hogy az itéletnek jogerőre emelkedése után zárja be a jogtalanul nyitott korcsmaüzletet. A kereskedelmi miniszter folyamodás következtében felülvizsgálat alá vevén megváltoztatta az itéletet s felmentette a vádlottat az ellene emelt iparkihágási vád alól, mert ugymond a szeszes italok kimérésével foglalkozó üzletek ugy mint bormérések, korcsmák, sörházak és palinkamérések kizárólag az állami italmérés-jövedékről szóló törvén rendelkezései alá esnek, azok megkezdésére és gyakorlására az illetékes pénzügyigazgatóság adja meg az engedélyt, az a régebbi törvény pedig (1884. XVII. törvénycikk), mely az emlitett italmérési üzleteket engedélyhez kötött iparágknak minősitette, az állami italmérési jövedéki törvény határozmánya által hatályon kivül helyezettnek tekintendő és igy azok, kik a pénzügyigazgatóságtól kimérési, vagy kismértékben való elárusitási engedelyt kapnak, ebbeli üzletükre nézve nem kötelesek az iparhatóságtól külön engedélyt kérni s annak elmulasztásáért természetesen nem is büntethetők.

— Mi szükséges minden hölgynek? Szép tiszta, üde arcbőr. Ez a legkönnyebben és legbiztosabban az egész világon elismert és kedvelt Földes féle Margit krém használata által érhető el. E törvényesen védett arckenőcs sem higanyt, sem ólmot nem tartalmaz, a szeplőt, májfoltot, pattanást és az arc mindennemű tisztátlanságát pár nap alatt eltávolitja, a ráncokat kisimitja és az arcnak finom, fiatal, rózsás szint ad. Nagy tégely 2, kicsi 1 kor. Kapható a készitőnél: Földes Kelemen gyógyszerésznél Aradon és minden gyógyszertárban.

Törvényszék.

A nagykanizsai kir. törvényszéknél, mint büntető felebbviteli biróságnál elintézett bünügyek:

1091. évi május hó 29.

Tóth László kir. tszéki elnök tanácsában.

Előadó: *dr. Kiss István.*

1.) Kucséber György lopás vétsége és tulajdon elleni kihágás. hh.

2.) özv. Gerócs Jánosné lopás vétsége ms. mv.

Előadó: *dr. Neusiedler Antal.*

1.) Budi Borbála s társa súlyos testi sértés vétsége hh

2.) Gyergyák Sándor s tsa magánlakásérlés vétsége és tulajdon elleni kihágás. hh.

(*Rövidítések magyarázata*: **hh.** = helybenhagyva. **mv.** = megváltoztatva, **rmv.** = részben megváltoztatva, **zh.** = megsemmisitve.)

Főtárgyalásra kitüzettek

1901. május 29.

1.) Prajner György hamis eskü.

2.) Rákos Ferencz zsarolás és idegen ingatlán jogtalan elfoglalásának vétsége. —

Esküdtszéki ügyek:

Értesülésünk szerint a f. évi második esküdtszéki-ülésszak alatt összesen két ügy kerül tárgyalásra.

Az egyik Kósa György ügye, ki halált okozó súlyos testi sértés, a másik Csóka György és Csóka János bünügye, kik rablás büntette miatt kerülnek az esküdtbirák elé.

Az esküdtszék birói tagjai az első napon azaz f. é. junius hó 10-én lesznek: Tóth László kir. tszéki elnök, — dr. Kiss István és dr. Neusiedler Antal birák; a második napon: Mikos Géza kir. tábla-biró, mint elnök és dr. Kiss István és dr. Neusiedler Antal birák. —

Védőként dr. Schwarcz Adolf, és dr. Bród Tivadar ügyvédek neveztettek ki. —

Szinészet.

Az Irodalmi és Müvészeti Kör az utolsó percben felbuzdult és akcióba lépett. A környek ezen hazafias felbuzdulás semmibe sem került és a szinészeknek nagy hasznára volt. — A kör igazgató-tanácsa felhivta a közönséget a bucsu-előadások tömeges látogatására, a kör dalárdája pedig közreműködésével fokozta az érdeklődést.

Szerdán a *Bolond* énekes legendában gyönyörködött a nagyszámu közön ég, mely meggyőződött arról, hogy szinészeink megérdemelték volna az állandó pártfogást nem humanizmusból, hanem azért, mert képességök és igyekezetökkel, ugy mint ezen este, csekély kivétellel mindenkor elismerést érdemlő munkát végeztek. Törekvő szinészek és tisztességes emberekkel álltunk szemben, a kik igazán megérdemelték volna, hogy napjuk ne itt áldozzék le, hanem itt keljen fel. De Dobónak határozott pechje volt, melyet részben magával hozott. Dobó N.-Kanizsa város közönségében bizva nem hozta magával azon kellékek egy részét, melyek okvetlen szükségesek egy nagyobb társulat fentartásához, — mert a *bevétel* az mindig csak esetleges és nagyon változó, a *kiadás* pedig bizonyos és állandó. Az egyensuly helyreállitását az igazgató a közönségtől *remélheti*, de a társulati tagok ezt az igazgatótól *megkövetelik*, ezen követelés fedezetéről az igazgatónak pedig eleve gondoskodni kell, különben olyan zürzavar áll be, mely által csorbát szenved a közönség, az igazgató és a társulati tagok reputaciója egyaránt. Igy történt ez nálunk is.

Csütörtökön a bucsu előadás alkalmával egyenként vonultak fel a társulat elsőbbrendü tagjai, és ezek ujból tanuságot tettek arról, hogy minden szerepkör olyan erővel volt betöltve, hogy e tekintetben igazán nem lehetett panaszunk. A bucsu-estély elsőrendü hangverseny-számba ment. Bucsuzó szinészeinken kivül a társulat iránti jóakaratból közreműködtek: *Az Irodalmi és müvészeti kör dalárdája, Sterneck* Zsigmond, *Böhm* Emil és legifjabb *Fesselhofer* József. A közreműködők egyenkint és együttesen jóval emelték a hangverseny magas szinvonalát és sok jól megérdemelt tapsot kaptak és ebből, de csakis ebből, bőven kijutott derék szineszeinknek is.

Szerkesztői üzenetek.

Vogel Géza Nagy-Kanizsa. Czélszerűbbnek tartottuk az ügyet közvetlen a rendőrhatóság elé vinni, mintsem a nyilvánosság elé.

Tudósitóinknak. A vetések állásáról kérünk időről időre tájékoztató tudositást.

Közgazdaság.

A gabonaüzletről.

Nagy-Kanizsa május 25. — Az üzletben hetek óta teljes stagnáció uralkodik s az árak csak kis mértékben változnak, a szerint, a mint a vetések állásáról érkező hirek jó vagy rossz remélységgel biztatnak. A meglevő készletek az uj termésig nagyon is elegendők, sőt, tekintve a fogyasztási csekély mértékét, az uj termésbe régi készletekkel fogunk belépni. Kivételt képez a rozs és zab, mely cikkek mult évi silány termése a készletek teljes hiányában nyer kifejezést. Tengeriben nagy a kinálat a árainak ma a következők:

buza	7 K.	80 fill.
rozs	7 „	60 „
zab	7 „	25 „
árpa, etető	6 „	20 „
sörárpa	7. „	— „
bükköny	8. „	— „
fehér bab	7 „	25 „
tarka	5 „	50 „
tengeri, nagyszemü	5 „	80 „
cinquantino	6 „	50 „

50 kilogrammonként

Védekezés az oidium ellen.

(*Védekezés a szőlő liszttharmat betegsége ellen*)

Szőleink egyik legveszedelmesebb betegsége az oidium (liszttharmat) mely már kora tavaszszal megképezi a fiatal hajtásokon azokat a gócokat, amelyekből egész nyáron rajzik ki a veszedelmes gomba. Amint a bogyó növekedik, belepi piszkos fehér porával és vagy megráncositja vagy elrothasztja. Ellene nehezebb védekezni, mint a peronoszpora ellen.

A általános kénport szoktunk ellene használni, beporozzuk vele a hajtást és a fürtöt. De fontos hogy most, a nyár kezdete előtt porozzunk, mert a baj keletkezését előzhetjük meg. A tiszta kénport legalább 3—4 szer, de sokszor 5—6-szor kell egy nyáron használnunk. Ugyanis a kénpor leginkább azzal hat, hogy belőle kénessav fejlődik, ami megöli a gombacsirát. Hogy azonban a gombasav kifejlődhessen, oda 15—20 C. fok melegre van szükség.

Különösen nyár elején és őszszel, de meg akárhányszor nyár derekán is, a mi éghajlatunk alatt, alig van a napnak 2—3 ilyen meleg órája, az is rendesen delkőzben.

A porozást pedig egész nap kell folytatni. A tiszta kénpor nem tapad a növényre, a legkisebb szellő leviszi. Azért nagy szerencse kell ahoz, hogy a reggel és délután kifujtatott kénport az a 2—3 meleg óra érje, különösen ha a hatás bekövetkezte előtt a pornak az éjszakát is a lőkén kell töltenü, amikor a reggeli harmat is art neki.

Ez az oka, hogy oly gyakran nem hat kedvezően a tiszta kénpor használata és hogy a szőlős gazdának oly sokszor kell hiába borozni.

Ezen a bajon segit a kénpornak egy uj kompociciója, a dr. Aschenbrandt-féle „rézkénpor" amelyet Magyarországon egy fővárosi előkelő kémiai gyáros állit elő. Ennek a pornak nagymennyiségü preparált réz és mészhydrat tartalma van, ami a kifujtatott szert oda tapasztja a növényhez és ott tartja addig, mig a levegő a kellő hőfokra felmelegedett. Ez a tulajdonsága a „rézkénpor" hatását függetlenné teszi az az időjárástól. A dr. Aschenbrandt-féle „rézkénpor" használata tehát már ebből az okból is, összehasonlithatatlanul előnyösebb mint a tiszta kénporé.

Sokkal kevésebb is kell belőle, mint a tiszta kénporból, mert a legfinomabb kiporozott réteg is, állandósága folytán elegendő arra, hogy a szőlőtőkét az oidiumtól megvédje.

Réztartalma is sok mindenre jó. Számos tapasztalata van arra, hogy használatával megtakaritható, a megfelelő viszonyok között az első vagy az utolsó permetezés. Sok gazda állitja, hogy megvédte szőlőjét az őszi rothadás bizonyos nemétől. A „rézkénpor" sietteti és elősegiti a szőlő-fürt érését és a mustot és a bort nem büdösiti ugy, mint a tiszta kénpor.

Terjed is használata, számos előkelő gazda tapasztalatairól küldi meg bárkinek aki érdeklődik, a Budapesten levő „Magyar Mezőgazdák Szövetkezete" mely a szert forgalomba hozza.

Anyakönyvi hirek.

május 18-tól 24-ig

születések:

Kőszegyák János, szabó: Brigittet.
Reidinger József, kéményseprő: Kálmán.
Kovács Miklós, állami tanitó: Dezső.
Varga László, földmives: Mária.
Károly Lajos, czipész s: Éva.
Pusofszki Kálmán, mozdonyvezető: Klára.
Kállay Árpád, bolti szolga: László
Gudlin Sámuel, földmives: Katalin.
Puklics Géza, posta és táv. szolga: József.
Samu János, földmives: halva született fiu gyermeke.

halálozások:

özv: Reichenbach Mihályné, Veichinger Anna, magánzó, 62. éves bélcsavarodás.
Fischer Mária, cseléd, 21. éves: idült bujakór.
Polai József, ifju, 13. napos: ránggörcs.
Somogyi József, ács, 60. éves: tüdőlob.
Cziener Janka, magánzó, 42. éves: gutacsay sorvadás.
özv: Kaszás Györgyné, Freind Anna, napszámos, 62. éves: influenza.
Sásvári Terézia, 2. éves: tüdőhurut.
Gerócs Ferenc, földmives, 32. éves: bélhurut.
Fuchs Irma, tanuló, 12. éves: tüdőlob.
Szabó Ferenc, ifju, földmives: 25. éves: veselob.
Majer Ferenc ifju, czipész segéd, 26. éves: tüdőgömökör
Károly Éva, 9. napos: gyengeség.

házasságot kötöttek:

Péter György ifju vasuti munkás — Ács Teréz özv. Popovics Györgynével.
Molnár János, kocsis — Kovács Katalinnal.
Blaskovics János, pincér — Volf Amáliával.

házasulók kihirdetése:

Flojhár Vince, fazekas segéd — Nedeljkó Lujza.
Grosnek Ferenc, mozdonyvezető — (Barcs) — Vinkler Mária.
Kovács György, czizmadia (Liszó) — Halkrand Aurelia
Csonták István, vasuti munkás — Tulok Teréz (Nagy-Rada)
Müller Hugó, körjegyző (Kopács-Apáti) —Junker Paula.

Nyilttér.

KERDEZZÜK MEG A HÁZIORVOST!

Krondorfi alkálikus természetes savanyuviz

MINT **NYÁLKA OLDÓ SZER**

ugy magában, mint meleg tejjel vegyitve

KŐHŐGÉSNÉL, REKEDTSÉGNÉL,

TÜDŐIHURUTNÁL stb.

legjobb gyógysikerrel ajánltatik.

NEHEZEN EMÉSZTŐ, GYOMORHURUTNÁL KITŰNŐ HATÁSA VAN.

Mindenütt kapható. 398 2⁰

Nagyon praktikus utazásom
Rövid használat után nélkülözhetetlen
Orvosrendőrileg megvizsgálva

Saeg's **Kalodont**

elismert legjobb

FOGTISZTITÓSZER.

A száj kiöblitése fogas vagy szájvizzel nem elégséges a fogak tisztántartására és fentartására. Ehhez még egy mindi friss fogpép használata is szükséges, — mint Sarg *Kaladont*, mely tubusban levő praktikus csomagolás következtében minden kívánalmat kielégit.

Kereskedők, gyárosok, ügyvédek, és általában mindenki részére legjobban és legolcsóbban szerez informatiót a

Securitas alapittatott 1880.

Tudakozó iroda
tulajdonos: Neumann Ármin
Budapest
V. Kálmán utcza 12 sz.

A ZALA
kiadóhivatala
Fischel Fülöp könyvkereskedése
Nagy-Kanizsán
árusitja
Dreyfus Alfréd
öt év életemből

czimü óriási szenzácziót keltő emlékiratait, eredeti rajzaival és kézirásaival.

Bolti ára 3 kor. 50 fil.

Megjelent: május 1-én.

Vidékre 3 kor. 70 fill. előleges beküldése mellett a munkát bérmentve küldjük.

Beniczkyné Bajza Lenke
kedveltje az egész magyar olvasóközönségnek. — Regényeinek tárgya megragadó, kedves és lebilincselő.

Beniczkyné Bajza Lenke
.... REGÉNYEI ..

Mártha. ... Regény 2 kötetben ... Ára füzve 4 kor., kötve 5.80

Helytartóné. Regény 1 kötetben. Füzve 2.80 k. kötve 4.40

Előitélet és felvilágosultság. Reg. 3 köt. Füzve 10 kor. kötve 14.80

Fekete könyv. Ahol a czipő szorit 2 elb. 1 köt. Ára 3 kor. diszköt. 4.80

A magyar szépirodalmat kedvelő t. olvasóközönség figyelmébe ajánljuk a magyar regénytrodalom egyik elsőrangu nagyjának, *Beniczkyné Bajza Lenke* főiscrolt regényeit, melyek elulirt könyvkiadóczégnél s ennek minden könyvkereskedésben beszerezhetők.

FISCHEL FÜLOP
könyvkereskedése és könyvkiadóhivatala
NAGY-KANIZSÁN

APRO HIRDETES:

Egy jó házból való fiu

tanoncul felvétetik *Kasztl Testvérek* rövidáru kereskedésében Nagy-Kanizsán

Fiatal segéd

azonnali belépésre alkalmazást nyer *Fischer* Simon vas,- füszer kereskedésében Somogy Csurgón. 215—1

Jó és olcsó órák,
évi jótállással privát vevőknek
Konrád János
óragyára
arany, ezüst és ékszer áru szállitó-háza
Brünx, (Csehország)
Jó nickel remontoir-óra frt. 8·75.
Valódi ezüst remontoir-óra frt 5·80.
Valódi ezüst lánc frt 1·20
Nickel ébresztő óra frt 1·95

Ez cs. és kir. birodalmi czimerrel van kitüntetve, számtalan arany, ezüst kiállitási érem elisszerrnyivalmint smerő-levél van birtokomban
nagy képes árjegyzék ingyen s bérmentve.
—0—

Hirdetések felvétetnek **e lap kiadóhivatalában** Nagy-Kanizsán.

BALATON-FÜRED,
tengeri és gyógyfürdő, a Balaton metropolisa
Zala vármegyében. Posta és távirda helyben.
Fürdőidény május 19-től szeptemper végéig.

Azon gyenge idülők és mellbetegek, kik B.-Füred kedvező klimáját előbb élvezni akarják, már május 16-tól itt minden kényelmet — meleg fürdők kivételével — találhatnak.

Tiszta, ózondus, enyhe, egyenletes tóparti levegő; égvényes, sós, szénsavas vasas *források*; — juhsavó-, tej-, massage-gyógymód; szénsavas meleg pezsgő és szénsavas hideg fürdők, gőzfürdő, zuhanyok, balatontavi hideg fürdők és uszoda. *Orvosi tekintélyek igen ajánlják:* vérszegénység, görvély, gümőkór, csuz, köszvény, légzőszervek hurutos bántalmai, rekedtség, verköpés, gyomor- és bélhurut, máj- és lépvérbőség, női bajok és idegbántalmakban.

Elsőrendü fürdőintézet.

Hegyektől védett gyönyörü fekvés, diszes és czélszerü berendezés: gyógyterem, sétacsarnok, árnyékos sétányok lombos park; fenyves-liget, térzene, szinielőadások, hetenkint táncmulatság, élvezetes kirandulások, sétacsónakázás. — Elegans lakások a Balaton partján épült Ipoly udvarban, Az Erzsébet- és Klotild-udvarokban és a Grand-Hotelban: csinos nyaralók. Jó és mérsékelt étkezés, tabl d'hôte: convert 1 frt 50 kr. Szobák 40 krtól 8. frtig kaphatók. Junius 15-ig és augusztus 21-től a szezon végéig a lakások 30 százalékkal, az étkezés a Grand-Hotel éttermében 20 százalékkal lecsóbbak.

Vasuti állomások: Siófok és Veszprém; Siófoktól Füred gőzhajón 1 óra. Veszprémtől kocsin 1 és fél óra. Vasuti Saisonjegyek 33⅓ százalékos kedvezménnyel, menettérti jegyek — 3 napra — féláron kaphatók. A fürdőintézet rendelő főorvosa Dr. *Háry István* kir. tan.

Lakásmegrendelések — előleg beküldése mellett — *Lingl Valerián* fürdőigazgatóhoz intézendők Balatonfürdőre. A balatonfüredi ásványvizek melyek nemcsak mint gyógy, hanem mint étrendi viz is igen kedvelt, főraktárosa *Edeskuty L.* ásványviz szállitó Budapesten. Ezenkivül kapható *Szemerey Jánosnál* Veszprémben és *Lederer Antalnál* Székesfehérvárott.

Prospektusokkal ingyen szolgál

a fürdőigazgatóság

Fa-szén

waggonokban

eladó.

Érdeklődők forduljanak

P. 3120 jegy alatt

Haasenstein és Vogler A. G. céghez

Münchenbe.

A nagyon tisztelt közönség

figyelmét felhívjuk, dúsan felszerelt **füszer, festék gyarmat**, legfinomabb **tábla és aixi olajok** valódi **jamaikai rum, orosz thea, likőrök** továbbá **milly-gyertya, szappan, rizskeményitő, mandola, morzsolt szőlő, olasz, jappán, indiai rizs, szalon petroleum** és minden e szakmába vágó cikkekre.

Ásványvizek, denaturált szesz félliteres palacokban. Megbizható csiraképes mezőgazdasági **vetemény magvak**.

Trifaili-kőszén eladás nagyban és kicsinyben.

Az összes budapesti **gőzmalmok lisztjéből**, mindig jelentékeny raktár. **Postai megrendelések pontosan eszközöltetnek**, olcsó versenyárak mellett.

A régi jó hírnévnek örvendő, a mai igényeknek teljesen megfelelő és újjá átalakitott füszerüzletünk és sok évi tapasztalataink nemkülönben a nagy versenykésztet bennünket fenti árunk ajánlatára, melynek minél számosabb pártfogásukat alázattal kéri

Balaton Testvérek

füszer, hazai termény és lisztkereskedése

Nagy-Kanizsán

120—52 Kötvös tér a „barát pékház."

Több száz kiváló orvos ajánlva. A legzletesebb és legolcsóbb ásványvíz kapható minden jobb füszerkereskedésben vendéglőben.

A Richter-féle

Horgony-Pain-Expeller

Linimont. Capsici comp.

egy régi kipróbált háziszer, a mely már több mint 30 év óta megbizható bedörzsölésül alkalmaztatik köszvénynél, csúznál és meghülésekné**l.**

Intés. Silányabb utánzatok miatt bevásárláskor mindig figyelemmel legyünk a „**Horgony**" védjegyre és a „Richter" czégjegyzésre.

80 f., 1 k. 40 f. és 2 k. árban úgyszólván minden gyógyszertárban kapható. **Főraktár:** **Török József** gyógyszerésznél **Budapesten.**

Richter F. Ad. és társa,

csász. és kir. udvari szállítók.

Rudolstadt.

Állatgyógyászati diaetetikus szer lovak-marhák és juhok számára,

60 év óta a legtöbb istállóban használják étvágyhiány, rossz emésztés ellen, a tej feljavitására és a tehenek tej feljavitására és a tehenek tejelőképességének emelésére. Egy skatulya ára 1 K 40 F. — Fél skatulya ára 70 F. Valódi minőségben csakis fenti védjegygyel kapható minden patikában és drogueriában.

Főraktár:

Kwizda Ferenc János

kir. osztr. magy. román és bolgár herczegi udv. szállító

Kerületi gyógyszerész KORNEUBURG N. Bécs mellett.

Páratlan a THYMOL fog-crême!

THYMOL a legkellemesebb fogtisztitószer. üdít. frisít.

THYMOL fehéríti szépíti és konzerválja a fogakat.

THYMOL árfalmatlan antiseptikus, eltávolítja a fogfájást.

THYMOL uton igen czélszerű. Nélkülözhetetlen

THYMOL törvényesen védett hazai gyártmány.

THYMOL fölülmul minden más fogtisztitó szert.

1 tubus 60 fillér. Kapható mindenütt.

Egyedüli készitő és főszétküldési raktár:

SAVOLY illatszergyára

gőzerőre berendezett hygien. kosmet laboratorium. magy. elsőrendű finom pipere-szappangyár.

BUDAPEST, VII., Damjanich-utcza 28.

Gyári raktár és fióküzlet: TEMESVÁROTT

Főraktár: N. Kanizsán *Weisz és Ledovszky, Kasztl testvérek, Armuth Sándor, Sauer I. utóda Boronkay K.*

KLYTHIA a bőr ápolására

az arczbőr szépitésére és finomitására **PUDER**

Legelegánsabb, toilette- báli és salon puder.

Fehér, rózsaszín vagy sárgás.

Vegyileg analyzálva és ajánlva **Dr. J. J. Pohl** cs. kir. tanár által **Bécsben**

Elismerő levelek a legjobb körökből minden dobozhoz mellékelve vannak.

GOTTLIEB TAUSSIG

cs. és kir. udv. toilette-szappan és **illatszergyára**

Főraktár: BÉCS, I. Wollzeile 3.

Szétküldés utánvét vagy az összeg előleges beküldése mellett.

Kapható a legtöbb illatszer-, drogua-kereskedésben és gyógyszertárban. *Nagykanizsán:* Alt és Böhm Keleti M. Mór és Kreiner Gyula czégeknél.

Egy doboz ára 1 frt. 20

Értesítés.

Van szerencsém a nagytekintetű közönséget tisztelettel értesiteni, hogy a

tavaszi idényre

a legujabb divat szerint mindennemű ruhákat, a **legfinomabb minőségtől** a legolcsóbbig figyelmes és felette jutányos kiszolgálás mellett készitek.

Ez alkalommal bátorkodom a tekintetes **m. kir. állatorvos urak** fig elmét felhivni **egyenruha készitmé nyelmre**, melyeket a legpontosabban, előirás szerint legjutányosabban, kitünő minőségben és izléses kivitelben szolgálok ki.

Vidéki megrendelések kellő figyelemmel eszközöltetnek.

A n. erd. közönség becses támogatását és szives megrendelését kéri *mély tisztelettel:*

KAUFMANN MÓR férfiszabó

ELEK féle ház.

Nagy választék kitünő minőségü, divatos belföldi, angol és franczia kelmékben

Pontos és a közönség érdekeit szolgáló figyelmes kiszolgálás.

Kapható mindennemű dolgok is nyersen is kikészítve.

TARCSA GYÓGYFÜRDŐ
VASVÁRMEGYÉBEN.

Glaubersó tartalmu szénsavdús vasforrások.

A legujabb módszerek szerint berendezett pezsgő és ásványviz, valamint vasláp-fürdők. Kellemes, hüvös éjjel; a kényelem minden igényeinek megfelelő olcsó lakások; *villamos világitás*, 2 jó vendéglő, gyó yszertár, naponta 2-szer zene; szép kirán ulások. A nói szervek bántalmai, sápkór, vérszegénység, továbbá a légzési és emésztési szervek bajai ellen kiváló orvosi tekintélyek ajánlják.

Évad május 26-tól szeptember 20-ig.

Az évad kezdettől junius 15-ig és augusztus 15-től szeptember 20-ig tetemesen olcsóbb árak. Felvilágositással szolgál és kivánatra prospektust küld a fürdőigazgatóság. *Állandó fürdőorvos Dr. Rhorer Aladár* t. m. főorvos. *Tarcsai Károly-forrás* különösen mint ovszer, járvány esetén ivóvizül ajánlható. Megrendelések oly városból, hol kü ön raktár nem létezik, a fürdőigazgatósághoz Tarcsára és Budapesten Éd skuty L. cs. és kir. udvari szállitóhoz [V. ker., Erzsébet-tér 8.] intézendők. *Posta- és távirdaállomás helyben. Vasuti állomás Felső-Eőr, a Szombathely-Pinkafői vonalon,* honnan a 30 percnyire (5·6 klmt.) fekvő fürdőbe a közlekedést kényelmes bér- és társaskocsik (omnibusz) tartják fenn; egy negyüléses bérkocsi ára 4 korona 50 fillér, társaskocsin egy hely 80 fillér. Jegyek válthatók a vasuti kasznál S ombathely és Felső-Eőr között.

ELŐKELŐ MAGYAR BALESETBIZTOSITÓ TÁRSASÁG.

tevékeny főügynököt

keres

Nagy-Kanizsa és vidékére

1000 kor. óvadék kivántatik.

Cim: a kiadó hivatalban.

Tritaili portland cementet

a legjutányosabb, szabott árban ajánlok.

Városi elárusitó hely ugy nagyban, mint kicsinyben: ***Neu és Klein*** és ***Schvartz és Tauber*** czégeknél *N-Kanizsán*

Klein Vilmos

158—12 **Nagy-Kanizsa — Pályaudv ar**

Saison: május 1-től szeptember végéig.

Gyógyhatányok: alkali-muriatikus források, savó, steril-tej (száraz élelmezés), kefir, fenyő- és gyógyszer-inhalatiok, láp-porlasztás egyes kabinokban, pneumatikus kamarák, szénsavas acél és pezsgő fürdők, hidegvizgyógyintézet.

GLEICHENBERG
GYÓGYHELY.

Javallatok: a légző és emésztő szervek kurutos bajai, vérszegénység stb. — **Ellenjavallat:** szakór. — Felvilágositás és prospektus ingyen. Lakás és kocsirendelések a

144—10 **Fürdőigazgatóságnál Gleichenberg.**

Fernolendt

Cipőkenőcs, a legjobb fénymáz a világon, gyorsan koromfekete szint ád és a bőrt tartóssá teszi.

Alapittatott 1832. 128—12 **Mindenütt kapható.**

Gyári raktár: Wien, I., Schulerstrasse Nr. 21.

Tisztelt Asszonyom!

A világ legcélszerübb és legkedvelibb mosóeszköze a valódi

Lessive Phenix mosópor,

a mely a legtöbb kórházban, gőzmosódában, kolostorban, nyilvános intézetek és előkelő háztartásokban nagy előszeretettel használtatik.

egy próba a valódi Lessive Phenix mosóporral

meggyőződtet a rendkivüli előnyökről pénz, idő- és személyzet megtakaritásról és a ruha rendkivüli tisztaságáról.

LESSIVE PHENIX.

A valódi „LESSIVE PHENIX" mosópor hazai gyártmány, teljesen clormentes, jótállás mellett, ártalmatlan a fehérneműre és csakis **oly csomagokban valódi, melyek egyedüli tulajdonosa J. PICOT, PARIS,** aláirásával vannak ellátva.

Számtalan elismerő levél — Kapható minden füszerkereskedésben és drogériában használati utasitással.

Igazgatóság: **Budapest, Károly-körut 19. sz.**

„AZ ANKER"

élet és járadékbiztositó társ.

Magyarországi vezérképviselőség: BUDAPEST, VI. ker., Deák-tér 6. sz (Anker udvar), a társ. saj. háza (Alapittatott 1858.)

Összes vagyon	138 millió korona
Biztositási állomány	505 millió korona
Eddigi kifizetések	225 millió korona

1900 ban a nyereményrészesüléssel biztositottak *vegyes és haldiseseti biztositásoknál* A osztalékterv szerint — ugy mint 26 év óta állandóan — az évi biztositási dij **25 %**-át kapták készpénzben kifizetve, mig a *vegyes és takarékpénztári biztositásoknál* B osztalékterv szerint (évenkint emelkedő osztalék) a biztositás kezdete óta befizetett összes dijak **3 %** a, ugymint a biztositási tartam

3 éve után	4 év után	5 év után	6 év után	7 év után
9%	12%	15%	18%	21%

fizettetett ki készpénzben.

Előnyös kiházasitási és vegyes biztositások.

Prospektussal és felvilágositás al szolgál a fenti magyarországi vezérképviselőség, (hová ügynökségek iránti ajánlatok is intézendők) valamint a társaság ügynökei.

Zalamegyei főügynökség:

Havas Samu és Fiánál Nagykanizsán.

Húzás visszavonhatatlanul
1901 Junius 25-én.

Főnyeremény

30.000 korona értékü

Concordia sorsjegyek

á **1** korona.

ajánlja:

GERSTNER ADOLF

Nagy-Kanizsa.

A szőlő

OIDIUM betegsége

ellen a legjobb szer a

Dr. ASCHENBRANDT-féle

Rézkénpor.

Leszállitott ára Budapesten: 50 kgos zsákokban á kg *50 fillér;* 10 és 5 kgos zsákokban á kg *54 fillér.*

Használata olcsóbb, mert *kevesebb kell belőle; biztosabb,* mert a lombhoz *tapad,* a szél *le nem fujja; ajánlatosabb* — mert a mustot *nem büdösiti* — mint *a tiszta kénpor* vagy a *kénmáj.*

A szőlő érését sietteti, a termés minőségét javitja.

Sok termelő *megtakarított vele* egy *permetezést* a *peronoszpora* ellen és megvédte vele szőlejét az *őszi rothadástól.*

Számos magyar gazda bizonyitványa kivánatra megküldetik.

Megrendeléseket elfogad a

„Magyar Mezőgazdák Szövetkezete"

BUDAPEST, (V., Alkotmány-utcza 31. sz.)

Megrendeléseket elfogadnak vidéki megbizottak is.

Megbizott: *Rosenthal Jakab*

213—4 Nagy-Kanizsa.

Fiatal saldacontista

jártas és megbizható munkás bor- és pálinka nagykereskedésbe

kerestetik.

A kik a biztositási szakmát ismerik, előnyben részesülnek. 204—2

Ajánlatok a fizetési igényekkel és az eddigi müködés megjelölésével intézendők

Gutmann D. I. céghez Szombathely.

Szőlőmivelők és mezőgazd k számára!

A szőlőtelepek befecskendezéséhez

valamint

a gyümöcsfákat kárositó rovarok

továbbá a segecs és tormánc

teljes kiirtsára.

Mayfarth Ph. és társa-féle

szabadalmazott

önműködő

ugy hordozható, mint kocsira szerelt

„SYPHONIA"

ecskendő, a legjobbaknak bizonyultak, a melyek szivattyuzás nélkül [illegible] dékot önműködőleg a növényekre permetezik. Ezen fecskendők már ezerre menő példánya van alkalmazásban és számos elismerő bizonyitvá igazolja ezeknek elvitázhatlan kiválóságát minden más rendszerrel szemben.

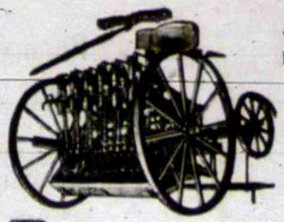

A legjobb vetőgépek

Mayfarth Ph. és társa legujabb szerkezet

„AGRICOLA"

(tolóvetőkerék-rendszer) vetőgépei.

Mindennemü mag- és különböző magmenynyiség számára, váltókerekek nélkül, dombon avagy sikon a legkönnyebb járás, legnagyobb tartósság és mind amellett a legolcsóbb ár által tünnek ki.

A lóhl etegnagyobb munka-, idő- és pénzmegtakaritást teszik lehetővé.

Különlegességeket szena- és szalmapréseket kézi használatra, kukorica morzsolók, cseplőgépek, járgányok, gabonarosták, trieurök, ekék, hengerek és boronákhan a legujabb rendszer és elismert legjobb alkotás alkalmazása mellett gyártanak és szállitanak

Mayfarth Ph. és Társa

cs. és kir kiz. szabadalmazott mezőgazdasági gépgyárak

BECS, II. TABORSTRASSE 71

[illegible] más mint 400 arany-, ezüst és bronzéremmel kitüntetve.

— Kimerítő árjegyzékek és elismerő okiratok kivánatra ingyen küldetnek —

33—10 Képviselők és ismételadók alkalmaztatnak.

Weiser J. C.

gazdasági gépgyára Nagy-Kanizsán

ajánlja

Magyarország legujabb és legjobb vetőgépét

Árjegyzék ingyen és bérmentve.

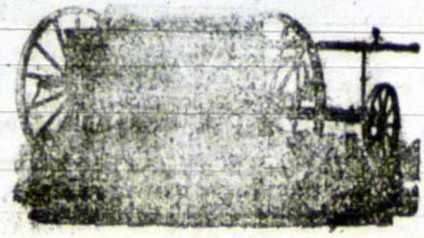

Árjegyzék ingyen és bérmentve.

szab. kapacsoklyókkal ellátott, sik és hegyes talajhoz egyaránt alkalmas

ZALA-DRILL sorvetőgépét.

Továbbá

szab. „PERFECTA" olcsó és igen jó, könnyü vetőgépet,

legjobb szerkezetü, több kiállitáson első díjjal kitüntetett

SACK-RENDSZERÜ ACZÉLEKÉIT,

boronáit, járgányait, szénagyüjtőit, rostáit, trieureit, darálóit, szecska- és répavágóit, kukoricza-morzsolóit és mindenféle gazdasági gépeit.

Elvállal malom- és vizvezeték-berendezéseket.

„Planet jr." rsz. kézitoló répakapa és töltögető

ára 20 korona.

Keil-lakk

(Glasur.)

legkitünőb mázoló szer puha padló számára.

1 nagy palack ára frt. 1.35 kr. — 1 kis palack ára 68 kr.

Viasz-kenőcs

legjobb és legegyszerübb beeresztő kemény padló számára. 1 kocsog ára 60 kr.

Arany-fénymáz

képkeretek stb., bearanyozására. 1 kis palack ára 20 kr.

Fehér „Glasur"-fénymáz

legjobb szer mosdó-asztlok, ajtók, ablakdeszkák stb., ujonnan befestésére 1 doboz ára 45 kr. Mindenkor kaphatók:

Neu és Klein cégeknél **Nagy-Kanizsán.**

ÜZLET ATALAKITÁS.

Van szerencsénk a n. érd. közönség b. tudomására hozni, hogy üzletünket

egész ujjá alakitottuk át,

és a mai kornak megfelelőleg mindennemü

norinbergi, rövidáru,

fehérnemü és divatczikkekkel

dús választékban rendeztük be.

Főelvünk, ugy mint eddig is a pontos kiszolgálás és szolid árak, melyről a nagyérdemü közönség már az első bevásárlás alkalmával meggyőződést szerezhet.

Különösen felhivjuk a n. érd. vevőközönség figyelmét az ujonnan berendezett

uri- és női czipőraktárunkra

valamint a közelgő nyári idényre berendezett dús választéku

nap- és esőernyő-raktárunkra.

Kérjük a n. érd. közönséget, hogy eddigi b. bizalmával és pártolásával továbbra is megtisztelni szíveskedjék és vagyunk

teljes tisztelettel

Kasztl Testvérek

Nagy-Kanizsán.

Dús választék:

NAP- ÉS ESŐERNYŐK, INGEK- ÉS NYAKKENDŐKBEN. Nagy raktár FÉRFI- ÉS NŐI CZIPŐKBEN, ÉS UTAZÓ-BŐRÖNDŐKBEN.

KASZTL TESTVÉREK, NAGY-KANIZSA.

Üzlet megnyitás.

Van szerencsém a nagyérdemü közönség becses tudomására hozni, hogy

Nagy-Kanizsán a Deák Ferencz-téren

füszer- és gyarmatáru

üzletet nyitottam.

Üzletem teljesen ujból van felszerelve és állandóan nagy raktárt tartok *füszer és gyarmatárukból*, valamint *bel- és külföldi csemegékből.*

Bevásárlásaimat a legjobbnak elismert forrásokból eszközlöm, miért is mindenkor a legjobb minőségü árukkal szolgálhatok.

Nagy raktárt tartok

hazai borokból

legjobb szőllősgazdák pinczéiből.

Midőn a n. é. közönséget pontos és megbizható kiszolgálás és a legjutányosabb árakról biztositom, ajánlom üzletemet pártfogó figyelmébe.

Nagy-Kanizsán, 1901. május hó.

Haas Vilmos.

Alapíttatott 1870-ben.

A legjobbhatású és legkitűnőbb beszerzési forrása szépségek-, haterszépítő-szelpke- és szépségfogyhajtók-, téptartók-nak nagykor és kisjavban

JOANNOVITS DÓME

BUDAPEST, IV., Váczi-utcza 23. sz.

bécsi nagy vásárban. Óriási vétetik perzse és szepcse szépségszakban.

SANTAL EGGER

jutalmazva ítélhetnek a KÁVÉBAN szerzőket. Csak a Szv. védett „Hgriéfe" védjegyzet viselik. Ára 2 korona. Vidékre 3 korona 40 fillér előleges beküldése után bérmentve kaphatók a „NÁDOR gyógyszertár", Budapest, VI., Váczi-körut 17.

MARGIT KRÉM

Ára: 2 kor., kis tégely 1 kor., szappan 70 fillér, pudor 1.20 kor. Készítő: FÖLDES KELEMEN gyógyszerész ARADON.

Kapható minden gyógyszertárban.

SCHWARTZ-féle THYMOL fog-krémet

Páratlan és nélkülözhetetlen fogtisztító szer. 1 tubus 80 fillér.

Évtizedek óta nagy sikerrel használtatik

KOSZVENY és CSUZ ellen a KRIEGER-féle REPARATOR,

mely a Szt.-Rókus kórházban 136 eset közül 129 esetben teljes gyógyulást idézett elő. 1 üveg 2 korona. Főraktár: KOROPS-GYÓGYSZERTÁR, Budapest, Kálvin-tér.

Kapható minden előkelő gyógyszertárban.

A KI AKARJA, HOGY GYERMEKEI egészségesek legyenek, a ki maga sem akar beteg lenni, használjon

FELLER-féle ELSA-FLUID-ot

Ezerszámra mondott köszönő levelek! — Gyógyítja a legtöbb betegséget! 12 kis üveget 5 korona bérmentve kéthó

FELLER V. JENŐ, gyógyszertára, Szolnok

DURATOR

által a cipőnk egyszerű bekenésével ötszőr oly tartós és vízáthatlanná lesz. Ára 1 bádogpalacknak és 2 korona. Pótlás 120 kor. beküldése után bérmentve.

FŐRAKTÁRA: DURATOR-GYÁR BUDAPEST, V., Lipót-körut 3.

KAPHATÓ MINDENÜTT.

Óvakodjunk értéktelen utánzatoktól!

Brady-féle MARIACELLI GYOMORCSEPPEK

200 éve óta ismert kitűnő hatásúak (gyomorfáj, étvágytalanság, nehéz emésztés stb. ellen. Egy üveg 80, négy 1.40 kr. Kapható minden gyógyszertárban. — Központi elárusítás:

BRADY KÁROLY „MAGYAR KIRÁLY" gyógyszertára BÉCS, I., Fleischmarkt 1. sz.

Vennem 3 kis üveg 2.40 korona, vagy 3 nagy üveg 2.80 kor., bérmentve küldetik.

PSERHOFER J. vértisztító labdacsai.

Orvosilag ajánlott legrégibb házszer a rossz emésztés összes következményei ellen.

Nem szabadna hiányoznia egy háztartásban sem.

Csak akkor valódi, ha minden dobos fedelén a „PSERHOFER J." név körüli trikolor látható.

TURUL legfinomabb egészségi egyptomi SZIVARKA-HÜVELY

100 db 36 fill. 2000 db 7 kor. 5000 db 15 kor. postán bérmentve küldi:

ENGEL LAJOS SZEGED.

Budapest legujabb látványossága a BELVÁROSI KÁVÉHÁZ IV., Kígyó-tér 2. (Klotild főherczegnő palotája.)

Vidékiek találkozó helye. Élvez: STEUER SÁNDOR.

Vidékiek kedvencz találkozó helye KLIVÉNYI FERENCZ vendéglős előrangu étterme

Budapest, VI. Andrássy-ut 39.

Kitűnő magyar konyha. — Valódi tiszta borok és a világhírű „Pschorrbräu" egyedüli lerakása.

26 ÉV ÓTA AZ ELISMERT LEGJOBB MAGYAR BESZERZÉSI FORRÁSA MAUTHNER ÖDÖN CS.-ÉS KIR. UDV. SZÁLLÍTÓ MAGKERESKEDÉSE BUDAPEST ANDRÁSSY-UT 23. ÉS ROTTENBILLER-UTCZA 33.

KÉPES ÁRJEGYZÉK INGYEN ÉS BÉRMENTVE.

RÖSER tanintézet Budapest, VI., Alsóerdősor 1655, Arany-utca 10.

Nyilvános polgári iskola 10—14 éves fiúk részére; felsőbb kereskedelmi iskola 14—18 éves fiúk részére; levelező intézet a beszélő nővendékek részére. Bizonyítványai állami érvényesek és az egyévesek szántságára jogosítanak. Bővebb felvilágosítást ingyen ad

RÖSER JÁNOS, igazgató.

HIRDETÉSEKET és REKLÁMOKAT szakszerűen, pontosan és legolcsóbban közöltet az összes lapokban az

ÁLTALÁNOS TUDÓSÍTÓ hirdetési osztálya

Budapest, VII., Erzsébet-körut 34. Tulajdonos: LEGPOLD GYULA, szerkesztő.

A legjobb órákat legszolidabb és legelőnyösebb ékszereket RÉSZLETFIZETÉSRE

milyenben szabott árakon szállítja Magyarország e nemben első és legnagyobb üzlete

BRAUSWETTER JÁNOS kronométer-órás SZEGEDEN.

Árjegyzék 2000 képpel ingyen és bérmentve.

Oh jaj! Köhögés, rekedtség ellen gyors és kitűnő eredménnyel használhatók az EGGER-féle MELLPASZTILLÁK Éljen!

Doboza 1 korona és 2 korona. Próbadoboz 50 fillér.

Kapható minden gyógyszertárban és a főraktárban: Budapest, VI., Váczi-körut 17.

megfojt az az átkozott köhögés.

Egger mellpasztilla szabadított meg.

FRATELLI DEISINGER küld Fiumeből vagy Triesztből

4½ kg. Cuba-kávét, válogatott 15 korona 30 fillérért elvámolva és bérmentve.

ÁRJEGYZÉK INGYEN.

BENZIN-MOTOROK-LOKOMOBILOK és GÁZMOTOROK ipari és gazdasági czélokra OSERS és BAUER gyárából

a legjobbak és legbiztonságosabbak a létező szerkezetek közöt.

Vezérképviselőség és raktár: Budapest, VI., Váczi-körut 61. DÉNES B.

Képes árjegyzék ingyen.

Continental Lodega Company

Portber, Sherry, Malaga, Hazetro, Marsala, Chablis, Rajna- és Mosel-borok.

Kaphatók minden jobb fűszer- és czukorka-kereskedésben, szálloda, kávéházak és éttermekben.

SZABADALMAKAT ÉRTÉKESÍTŐ VÁLLALAT BUDAPEST VII. ERZSÉBET-KÖRÚT 17.

Belföldi és külföldi szabadalmak kieszközlése, értékesítése és finanszírozása.

Vállalatok és nyereségek betársítása. — Felvilágosítás díjtalan.

CSÁSZÁRFÜRDŐ

Előrangu kénes bővizű gyógyfürdő, párban gőzfürdővel legmodernebb lazaglfürdőkkel, pompás ásványvíz-uszodákkal, kád- és kádfürdőkkel, — 200 kényelmes lakószobával. — Prospektus kívánatra ingyen és bérmentve.

tell és nyári gyógyhely BUDAPESTEN.

GOLIÁT MALÁTA-SÖR.

Kiváló üdítő ital és gyógyszerekre is szolgál.

Ajánlják: Dr. Korányi és Dr. Kétly egyetemi tanár orvosok tüdőbajoknál, vérszegénységnél, emésztési zavaroknál, gyengeségnél stb.

Gyár és megrendelési hely KŐBÁNYAI KIRÁLY-SÖRFŐZŐ, KŐBÁNYA.

Ha ősszül a haja.

Használja a kitűnő Zoltán-féle STELLA VIZET. Azonnal festi, hanem a haj eredeti szinét adja vissza. Üveg 2 kor. bérmentve 2 kor. 60 fill. ZOLTÁN GYULA gyógyszertárában, Budapest, VI., Teréz-körut 51.

100.000 korona

A jelenkor legnagyobb nyerési esélyű sorsjegye a cs. kir. szab. OSZTÁLYSORSJÁTÉK.

Megrendelések intézendők: RÉCZEDICKE A. BUDAPEST IV., Kossuth Lajos-utca 17.

Havonta egy húzás. Tervezet ingyen és bérmentve. Ügyelők keresztetnek.

Dr. KOVÁCS I. egyet. orvos-tr. vérgyógyítása — Homeopatia

Kipróbáltatott és legjobbnak gyógymód régi és sulyos betegségekben. Eredményei feltűnő bámulatosan terjed. A bel- mint a külfölde! Sikerrel gyógyít számtalan oly esetben is, mikor a modern orvosi tudomány már lemondott a beteg életéről.

Dr. RÓDER és TÁRSA, Klosterneuburg

TROPON

Ha látlak oh Zacherlin, a szivem is dobban;
De nem fogadlak el ha kinálnak tokban,
Tokban a mi van, haszontalan dib, dáb;
Attól ugyan nem döglik, se féreg, se a svab.

Zacherlin üvegben! Ez az igazi szer!
Legyen áldott a ki készit, százs orés ezerszer
S ahol függ a Zacherlin plakát
Ott kapható Zacherlin egész éven át

Nagy-Kanizsa ✻ Csak egy nap

Hétfőn, május 27.

BARNUM & BAILEY

a világ legnagyobb látványossága.

Óriási amerikai mulatóhely, jelenleg a Continensen körutazást tesz.

50 év óta Amerika büszkesége.

67 óriási, saját külön e czélra épített vasuti kocsijával, mely 4 teljes vonatot képez. A teljes »Emsemble« 12 hatalmas sátor-pavillonban lesz kiállitva, melyeknek legnagyobbika körülbelül 12000 kényelmes ülőhelyet foglal magában.

Naponta 2 előadás, délután 2 és este 1/2 8 órakor. A megnyitás 1 1/2 órával az előadás előtt történik, hogy a nagyközönségnek alkalma legyen az élő csodaembereket, a három elefánt csordát és a kettős állatseregletet megtekinteni.

Számtalan, összehasonlithatatlan és utánozhatatlan, vakmerő, félelmet nem ismerő mutatvány. A fellépő művészeknek mindegyike mester a maga szakmájában. Minden művész egy csillag. Az arénában bemutatott mutatványok

mindegyike egy-egy meglepetést képez. Minden valóban egészen uj, tökéletes **és eddig még soha sem lett bemutatva.**

Emberi elme által elgondolható leghatalmasabb és legnagyobb látványosság 3 nagy lovas mutatvány bemutatására szolgáló »Manége« ban 2 hatalmas szín, paddal és egy majdnem mérhetetlen hosszuságu futó pályával, 3 óriási terjedelmü légtornászati térséggel, **egy egész állatsereglet, idomitott vadállatokkal.**

Mindenféle fajtáju versenyfuttatás erőművészeti mutatványok, légművészet a földön, és levegőben való tornaművészet bemutatása és uj meglepetések. A bajnokok erejének megfeszitő igyekezete az ügyesség á tal elért recordok megdöntésére.

70 gyönyörü lónak egy „Manége"-ban való elővezetése. 400 kitüntetett lónak kiállitása. 3 csorda legkitünőbben idomitott elefántnak 3 porondon való elővezetése. 20 nemzetközi némajátékos bohócz.

Egy igazi világkiállitás modern látnivalókkal. Czirkusz. Hippodrom. Állatsereglet. Idomitott állatok kiállitása.

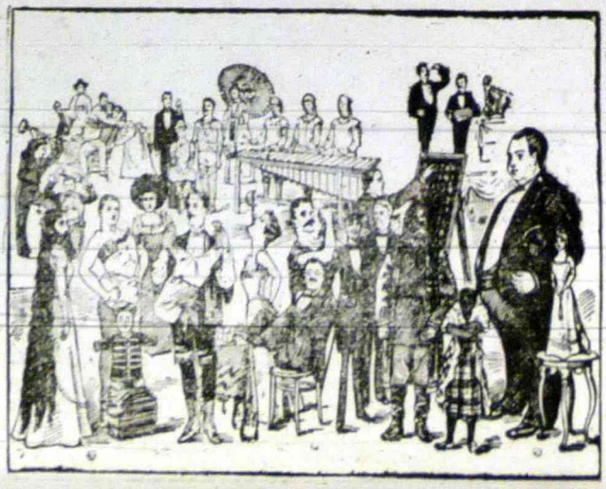

1000 férfi asszony s ló

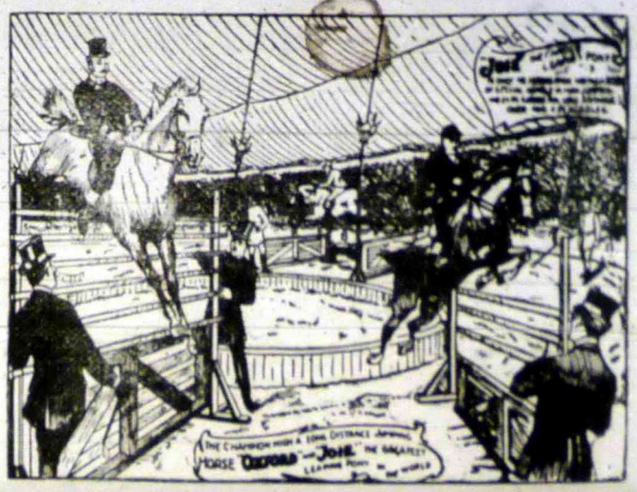

Törpék, tetováltak, kardnyelők, egy hölgy hosszu hajjal s teljes körszakállal, egy kutyafejü gyermek, kéznélküli emberek, jonglőrök, 1000 eredeti különös dolog és csodálatra méltó előadások. Egy majdnem végnélküli sorozata a legujabb produkcióknak, merész, félelmet megvető mutatványok, melyek eddig sehol sem voltak láthatók, s melyek most legelőszőr lesznek a közönségnek bemutatva.

Helyárak az ülések fekvése szerint:

Belépés ülőhelylyel 1 kor. 20 fill. és 2 kor. 50 fill., zártszék 4 kor, fentartott hely 5 kor, páholyszék 6 kor.

A helyek mind számozva vannak az 1 kor. 20 fill. és 2 kor. 50 filléres helyek kivételével. — A jegyek megnyitáskor a bejáróná kapatók. 10 éven aluli gyermekek az összes helyeken, kivéve az 1 kor. 20 fill. helyet, a felét fizetik; elővétel csakis az 5 és 6 kor. helyre az el[illegible] napján délelőtt *FISCHEL FÜLÖP könyvkereskedésében, Kazinczy-utcza 1.*

Egy belépő-jegy az összes hirdetett látnivalókhoz és egy ülőhelyre érvényes.

Előadások: Szombathelyen máj. 26., Zágrábban máj. 28. és 29-én.

FIGYELMEZTETÉS! Óvakodjunk hamis hirdetése től! Barnum és Bailey hivatalos vezetője vagy csodák könyve és az előadások müsorának első fedéllapján Barnum és Bailey urak arckepei láthatók. Minőkettő a hivatalos látképes levelezőlapokkal együtt a sátrak belsejében kaphatók. Minden más ily hirdetés nem hivatalos és igy nem pontos.

Csak ős-régi hirdetményeket vegyünk.

Nyomatott Fischel Fülöp laptulajdonosnál Nagy-Kanizsán 1901

Huszonnyolcadik évfolyam 43. szám.

Szerkesztőség
Városház-épület Fischel Fülöp könyvkereskedésében.

A szerkesztővel értekezni lehet naponként d. u. 4—5 óra közt.

Ide intézendő a lap szellemi részére vonatkozó minden közlemény.

Kiadóhivatal:
Városházépület: *Fischel Fülöp* könyvkereskedése.

ZALA

Politikai lap.

Megjelenik NAGY-KANIZSAN hetenkint kétszer: vasárnap s csütörtökön.

ELŐFIZETÉSI ÁRAK:
Egész évre . . . . . 12 korona
Félévre . . . . . 6 korona
Negyedévre . . . . . 3 korona

Nyilttér petitsora 20 fillér.

Előfizetések, valamint a hirdetések vonatkozók Fischel Fülöp könyvkereskedésébe intézendő.

Bérmentetlen levelek csak ismert kezekből fogadtatnak el.

Egyes szám ára 20 fillér

Nagy-Kanizsa, 1901. | Felelős szerkesztő: **Szalay Sándor** Szerkesztőtárs: **Révész Lajos.** | Csütörtök, május 30.

Nagykanizsai m. kir. dohánynagyáruda
mint a **m. kir. osztálysorsjáték főelárusitója.**

LEGNAGYOBB NYEREMÉNY-ESÉLYEK!

MAGY. KIR. OSZTÁLYSORSJEGYEK.

Sorsjegyek az I. osztályhoz

1/1 sorsjegy ára		12 kor
1/2 „	„	6 „
1/4 „	„	3 „
1/8 „	„	1.50 „

Nyeremény a legszerencsésebb esetben **egy millió korona.**

Előnyök: *Gyors és pontos kiszolgálás, a vevők minden húzás után nyomban értesittetnek, s nyeremények rögtön kifizettetnek.*

Portomentes levelezés.

Megrendelések a vidékre legczélszerűebben s *portomentesen* az általunk küldendő postatakarékpénztári lap utján eszközöltetnek, s csak első becses megrendelését levelező-lap utján kérjük.

Nagykanizsai magy. kir. dohányáruda
főelárusító.

Az ifjuságról.

Irta: Vajdai Szabó István.

Magyar ifjak ne ábrándozzatok, hanem dolgozzatok!

Hányszor dörgik óda az ifjuságnak eme szavakat.

Sokszor hallottam már én is, s most ime elgondolkozom rajtuk... Töprengek: vajjon kizárja-e egymást e két fogalom: *ábrándozni* és *dolgozni*?!

Úgy találom, hogy — nem, mert én igy állitom fel a tételt: ábrándozzunk, de aztán dolgozzunk is!

Dolgozzunk, hogy azok az ábrándok, testet öltheszsenek...

Az ábrándozás alatt nem azt a céltalan, téveteg álmodozást értem, melynek szülöttjei már eleve holtan jönnek napvilágra, hanem azt, a melynek szülemányei — nagy *nemzeti ábrándok*!... De nem elérhetetlen, hanem elérhető ábrándok, melyeket csak egy eleterős ifjuság izmos karja, igaz magyar szive, s képzett józan agya valósithat meg.

Es most látni vágyó szemmel széttekintve, nagy fennszóval kerdezem: vajjon vannak-e a jelenben ilyen nagy nemzeti ábrándjaink, s van-e eleterős ifjuságunk?

Nincs!

De talán azt veti valaki ellen: *van*! Felemelkedni a nyugati müvelt nemzetekhez, megmutatni, hogy szellemileg is erős, önnálló nép vagyunk!

De hiszen ez már nem — ábránd, ez már téllig medig megvalósult.

A külföld lassan-lassan megismer és méltányol bennünket.

De hát nem is itt van a baj. Nemzetünk ereiben van valami lappangó kór. Elérhető nagy nemzeti ábrándjaink, melyek bensőleg erőssé, egészségessé tennék a nemzetet — nincsenek. Vagy ha még volnának is, nem ápoljuk azokat, s nem munkálunk megvalósulásukon.

Ha ugy néha-néha fellelkesedünk is valami magasztos nemzeti eszméért, olyan — mesterkélt, olyan hirtelen ellobbanó az a lelkesedés. Mintha nehéz, fojtó köd terjengne lelkünkön... Nem ragyog fel a szemünk, arcunkról hiányzik annak a bizonyos lángnak lobogása s szivünkben valami nagy keserüséget érzünk, hogy merő álom ez is, hogy nem teljesülhet ez sem...!

Es miért? Azért, mert a kor olyan, olyanok a viszonyok és körülmények; mert minden téren döntő szerepet játszik a — *mégalkuvás*.

TÁRCA.

A tanitó-életből.

Irta: Körmendy Pál.

A vármegye tanügyi hatóságától jött egy szigoru rendelet: e szerint Görbeszeg község tisztelettel jogodulattal szervezze iskola-ügyet, mivel ellen esetben nagy baj lészen.

Össze is ült az iskolaszék, Csuka Márton uram elnöklete alatt.

— Atyámfiai! Itt tennünk kell. Lássák, a hatóság nem enged; meg nem is lehet megmaradni az eddigi állapotban.

— De Csuka sógor, engedjen kigyelmed szólnom, én kiszólom, hogy igazán nem vagyok tudós abban, miszerint mit is akarnak azok a zalaegerszegi urak Görbeszeggel? Eddig ha mestert fogadtunk, az értett máshoz is. A Kulka koma idejében csizmadia-mesterünk volt; ő ingyen talpalta meg az oskolaszéket. A Czopák koma idejében szabó-mesterünk volt, ez meg ingyen foltozta az oskolaszéket. Mikor meg a Kelempajsz sógor vitte az ügyet, akkor olyan borbélylegény volt a mesterünk, aki garas nélkül is lekaszálta vasárnaponkint a tisztelt oskolaszék képe kopertjáról a sarjut. Most meg olyan lesz, aki csak tanitani tud? Köszönöm szépen! Kivánesi vagyok, hogy az ujonnan fogadott mester megél-e abból a fizetésből, amivel Görbeszeg hátralékban lesz neki?

— Csönd legyen sógor! Itt a törvény beszél. Uj iskola kell és uj tanitó. Ezt irják a törvényes urak! Majd én intézkedem. Fogadjanak ezót; az uj iskola minden költség nélkül települ. Lesz bozzá uj mester is, meg pedig oklevelés. A báróné őmeltósága holnap haza érkezik. Önök jelenjenek meg a község házánál, ott beszélem meg a többit. A pályázatot kiszerkesztem, az iskolaszéki ülést pedig ezennel berekesztem. Isten velük!

Másnap meg is jelentek a biró házánál a görbeszegiek ünneplő fekete ruhában, hogy a fiatal bárónéhoz menjenek. Csuka Márton uram szigoru arccal nézett végig rajtuk.

— Menjenek haza! Mit akarnak ünnepi uj ruhában, hiszen kolduini megyünk! Minden dolmányra, meg nadrágra fércseljen az asszony egy rikitó foltot. Kigyelmed meg Czupák koma, meg Kelempájsz sógor maradjanak ki a kegyelmet kérő küldöttségből. Kigyelmetek kőverek. Ki látott már hizott nyomoruságot, zsiros szegénységet!? Én a méltóságos asszonyt arra kérem, hogy a régi, rozzant iskolánkat kegyeskedjék ujjá épittetni. Ehhez meg foltos ruha és sovány paraszt kell.

Igy is történt. Meg lett a hatása is.

Amikor a méltóságos asszony végigtekintett a megfoltozott ösztövér küldöttségen: majdnem könyezve fogadta, hogy saját költségén állittat iskolát!

Nagy vigalmat keltett Görbeszegen az uj tanügyi rendelet...

— Komámasszony, tudja-e mi az ujság? Azt mondta az uram, hogy Görbeszegen csak „oklevelés" mestert lehet kiszavazni.

— Az ám! az én emberem is azt mondja, hogy csak az olyan mesterfogadás lesz érvényes, amelyen „paksusos" tanitót helyeztetnek ide.

— Bizony, sógorasszony, furcsa világot élünk; most már kell, hogy állami „obsitja" legyen a mesternek. Én csak a szegény magzatimat sajnalom. Jaj, ha letalálja harapni a mester a Csicsám fülét! Jaj, ha az orra nélkül téved haza a szerelmetes magzatom!?

Egy szép napon azután megjelent az uj tanitó. Magas, szőke fiu volt. Az arcáról épen nem lehetett leolvasni, hogy valamelyes emberevőképességgel felbokrétázott paedagogus volna. A beszéde meg épen olyan édes volt, mint a szinméz — No, hisz nagy is lett a meglepetés!

De nagy volt a tanitó meglepetése is, midőn a rozzant iskolát meglátta.

A Czopák koma megtámogatta ugyan a tanitólakás falát kivülről három szál gerendával, nehogy kitelé dőjön.

Igen ám, de a fal dőlhet betelé is, és akkor agyonnyomja a mester urat oklevelestül. Azután ki fizeti meg a kormány „obsitos" mesterét, ha lepénynyé lapitja a maradi igyekezet?

Átköltöztették hát a Csuka Márton uram parádés szobájába az uj, „abe"-és hivatalnokot, mig az iskola megépül.

Az épitésre nem kellett sokáig várni. Hanem a fizetés az igen feketén festett. Megunta a mester; szóvá is tette a dolgot, de hogy hathatósabban argumentáljon, hát irt Budapestre Sipulusz urnak, a hires bacillus-kutatónak. Szépen kérte, világositsa fel Görbeszeg iskolaszékét az ebbetegség müvoltáról és a tanitófizetés megemelésének hasznáról.

A derék ur kötelnek állott és a következő levelet intézte Göcsejbe:

Azt mondják: ennek ugy kell lenni a mai viszonyok között. Hát jól van, ehhez én nem értek.

Azt kérdezem, hogy hát más nemzeteknek — nincsenek-e saját nagy nemzeti ábrándjaik, melyekért ép az ifjuság tud leginkább lelkesedni? Félve, lehajtott fővel mondom: vannak! Es ezek a nemzetek: nagyok és erősek.

Nekünk pedig nincsennek. Szóban igen; de élő, éltető nemzeti eszményeink sehol...

Száraz egyhanguságban nem tud dolgozni — az ifjuság. Lenni kell egy nagy nemzeti eszmének, melyre mindnyájunk szive összedobban, a melyért küzdeni lehet, s a mely az ifjuságot munkára lelkesiti.

A nagy ideákért igazi lángolással egyedül az ifjuság tud lelkesülni. De aztán, ha a kor szelleme ugy hozza magával, azokat diadalra is tudja vinni.

Igen, de legtöbben megalkuszunk a körülményekkel s ez alatt feladjuk nemzeti traditióinkat, szivünkből kihagyjuk aludni a nemzeti érzés melengető tüzét.

*

Korunk vezérférfiai közt is vannak olyanok, a kik mikor átlépik a férfikor küszöbét, kicsinylőleg tekintenek le az ifjuságra. Mily visszataszitó ez a kicsinylés épen az ő részükről, kik nemrég — még szintén ifjak voltak.

De vannak olyanok is, kik felhasználva az ifjuság tapasztalatlanságát, ingatagságát, saját alacsony céljaik eszközéül keritik meg. *Oda dobnak az ifjuság elé egy politikai, vagy vallási jelszót, mely békét ront és romlást okoz — mindenfelé. Nagynak, szentnek hirdetik; az érte való küzdést pedig martyromságnak...*

Kicsinylik, vagy eszközül használják az ifjuságot, a helyett, hogy buzditanák, nevelnék *igaz magyar szivvel, jó szóval, jó példával...*

De hát épen ezek kiáltják a magyar ifjuság felé: *ne ábrándozzatok!*

Olyan pusztulást okoznak ezek az emberek. Pedig hát ők eszes, értelmes lények!

Mindenért az ifjuságot vádolják.

Mutassanak legalább példát. Jó példát, melynek látásán fellelkesülne az ifjuság. Fellelkesülne a jóért, nemesért, a szépért s a munka lenne örökös imádsága. Es ennek a lázas munkának egy nagy, egy szent végcélja lenne, a — *haza boldogsága.*

De járnak e az ifjuság előtt jó példával?

Hányszor megtörténik a következő:

Van egy ifju, telve lelkesedéssel, nagy eszményekkel. Feltünik előtte egy nagy ember, kinek eszméivel rokonszenvez, kinek egyénisége bűvkörébe vonja, s reá jellemképzőleg hat. Minden szavát mondhatatlan gyönyörrel szivja magába, s elfogadja szentnek, igaznak. Nevére, szavára esküszik. Az eszményi jellem testet öltött lovagjának tartja. S egyszerre csak összetörik a bálvány, mit róla szivében alkotott. Összetörik, mert a mint a köznapi nyelv mondja: *„forditott a köpenyegen, szél mentében.“*

S az ifju vérző szivvel látja be csalódását.

Hiszen hazug volt minden szava, *hazudott* minden eszméje, hiu kendőzés jelleme, és nemes páthosa — *nagy képüség!*

Es mégis ezek vadolják a magyar ifjuságot!

Ezek, kik magyaroknak mondják magukat és még sem tudják és még sem akarják az igaz magyar érzést táplálni, növelni.

Régi korok nagy férfiait az imádásszerü tisztelet magaslatáról saját alacsony nivójukra szállitják le, ők pedig sokkal kisebbek, minthogy a *példányképek* lehetnének.

Csoda-e hát, ha elcsenevészedik az ifjuság?

Ha a kóros áramlatoktól megmérgezve, tévesztett utakon jár; ha kihal a munka kedve?

Vagy ha dolgozik is, csakis saját hitvány érdekeit imádja s oda veti magát a mai lázas kor forgatagába.

Az ideális ifjuság kora lejárt. Micsoda öreg kor lesz az, mely ilyen mai ifju és férfi korra tekint vissza?

Napjainkban nagy nemzeti eszmék s nagy példányképek nincsenek.

Már pedig micsoda ifjuság az, melynek nemzeti eszményei és példányképei nincsenek?

Nem az ifjuság a hibás, hanem a kor szellemében van az ölő méreg. A *koré* ez a *bün.*

Talán kisé sötéten rajzolt tollam, de csakis a — szinezésben. A vázat, mint létezőt, a valóságból vettem át.

Jaj annak a kornak, annak a nemzetnek, melynek igazi nagy emberei és jaj annak az ifjuságnak, melynek nagy eszményei és eszményképei nincsenek!...

A megrendelések gyüjtéséről.

Miniszteri rendelet

a megrendelések gyüjtéséről szóló 1900. évi XXV t. c. életbeléptetése és végrehajtása tárgyában.

Köztudomásu, hogy a megrendelések gyüjtéséről szóló 1900. évi XXV. t. c. f. évi julius hó 1-én lép életbe.

Igen tisztelt Iskolaszéknek!

Görbeszegen.

A himlőoltást feltalálta egy angol, a veszettség beojtását egy francia, a tüdővész ellenes beojtást egy német. Mi marad hátra a magyarnak? Az éhség bacillusait feltalálni és lekűzdeni. Erre vállalkoztam én.

A legujabb teoria szerint minden betegség a bacillusoktól keletkezik. Hát az éhség is betegség, melyet ha nem gyógyitanak, halállal végződik. Ha tehát betegség, megvannak a bacillusai. Elkezdtem keresni a bacillusokat bodzafa-utcai laboratoriumban, melyet külön e célra berendeztem.

De hogy se Göcsej, se a mellette elterülő tizenegy szolgabirói járás lakói ne sejtsék, hogy miben sántikálok, fogorvosnak és gégetükrésznek adtam ki magamat.

Mindakettő olyan foglalkozás, melylyel a pácienseket minden feltünés nélkül szájuk kitatására lehet kényszeriteni. S a szerencsétlenek nem sejtették, hogy miközben én a fogaikat tapogatom, tükrecsmmel a gyomrukat vizsgálom, mert az éhség bacillusai csak ott tanyázhatnak.

Tisztelt iskolaszék!

Vizsgálódásaim sok ideig eredménytelenek maradtak. Egyszer aztán rájöttem, hogy miért? Délelőtt hivatalban levén, csak délután folytathattam tanulmányaimat. De ilyenkor pácienseim már megebédeltek, a mi tudvalevőleg az éhség bacillusait ideiglenesen elan yira semmivé teszi, hogy nem fedezhetők fel. Ekkor elhatároztam, hogy kétségbevonhatatlanul éhes embereket fogok tanulmányozni. Találtam ilyet kettőt. Az egyik egy göcseji tanitó, a másik képviselő volt. Az utóbbiról csakhamar le kellett mondanom, mert kiderült, hogy hivatalra éhes. Ennek a betegségnek is vannak bacillusai, de ez nem vág a szakmámba; ezt mások gyógyitják hivatalbefecskendezésekkel.

A görbeszegi tanitó urban megtaláltam a bacillusokat. Micsoda bacillusok voltak ezek, én Istenem! Mikroskopium nélkül is akkorák voltak, mint egy csiga. Azonnal láttam, hogy az önök tanitójában az éhbetegség igen előrehaladott stádiumban van s regóta tart.

A tanitó az apjától örökölte, aki szintén népi tanitó volt. Ez tehát családi nyavalya nálunk. Az igy nyert bacillusokat gondosan üveg alá tettem, s ott ugy vigyáztam rájuk, mint a szemem világára. Aztán elkezdtem tanulmányozni, hogy miféle szerrel lehet legkönnyebben elpusztitani őket. Rövid idő alatt rájöttem arra, hogy az erős töltött káposzta-kivonat gondosan preparalva gulyáslével s átszürve turós csuszának a páráján, a legbiztosabb szer.

Ha ezt az éhes ember egyszerűen lenyeli, a hatás csak ideiglenes; ha ellenben a karján beleoltják, minden injekciónak a hatása egy hónapig tart.

A görbeszegi tanitó urra nézve még azt is ajánlhatom: járjon a nagykanizsai járás tanitói közgyülésére. Egy tanitói bankett tizezer bacillust öl meg. Mivel azonban a tekintetes járáskör mindennapgyülés nem tarthat: továbbá mivel a tisztelt iskolaszék sincs abban a helyzetben, hogy a tanitó urat nap—nap után gyülesi, bankettekre vigye: ajánlom a töltött káposztakivonat mellé a tanitói fizetés felemelését. A fizetésemelés az önök tanitójának erszényére nézve éppen oly kellemes hatással lenne, mint a tüdőbetegre a tenyő-illat belelehelése.

Igaz szivvel üdvözli önöket,

Dr. Sipulusz.

Midőn ezt a levelet Csuka Márton, iskolaszéki elnök megkapta, eljött hozzám és azt mondta: holnap megyek a kegyelmes urhoz, Baross Gábor ministerhez. Mig visaza nem térek, édes tanitó ur, kérem szépen: addig hagyja abba a fizetés-emelés kérését.

— De hát tudja-e azt, édes atyamfia, ki az a Baross minister?

— Csak annyit tudok, érzek: hogy nem utasit el.

— Ezt eltalálta: szereti a magyar népet, ő a megtestesült magyar önérzet. Hallgasson csak meg! Baross Gábor, egy alkalommal Bécsben volt. Egy nagyon is előkelő osztrák ur kérdezte tőle az ebéd folyamán:

— Ugyan nagyméltóságo uram nem tehetné meg azt, hogy igy irja alá az Ófelségéhez szóló felterjesztéseit: »Felségednek alázatos szolgája«. Itt igy szokták. No, már az egyöntetüség kedvéért.

(Itt megjegyzem, hogy Baross minister mindig igyen irta alá felterjesztéseit: »Felségednek hü ministere: Baross Gábor.«)

A minister nyugodt erélyességgel válaszolt:

— Tisztelettel kérem magasságodat, legyen szives megmondani a jó osztrák uraknak, akik a magyar kákán is mindig csomót keresnek, hogy

Ebből az alkalomból a törvény élethelépetése és végrehajtása tárgyában a kereskedelemügyi miniszter kimeritő rendeletet bocsátott ki, amelyet olvasó közönségünkkel a következőkben ismertetünk:

A julius hó 1-je előtt gyüjtött megrendeléseket és azoknak teljesitését a szóban forgó törvény, valamint a miniszternek ez a rendelete nem érinti.

A kereskedő vagy iparos más oly község területén, amelyen csakis megrendelések gyüjtése végett, bár huzamosabb idöig tartózkodik, a törvény korlátozása alá nem esik. Ugyanez áll a kereskedő vagy iparos megbizottjáról, még ha a kereskedő vagy iparos lakóhelyen kivüli helyen állandóan letelepedett (helyi ügynök), ugyszintén a vásárlátogatókra nézve a vasár helyéről, valamint az olyan helyekről, ahol vándor és mintaraktárokat tartanak. Utóbbi üzletek gyakorását addig is, mig a vandoriparról szóló törvény megalkotatik, továbbra is az 51, 636—1897. és 15.337—1900. sz. a. kelt kereskedelemügyi miniszteri rendeletek szabályozzák, amelyeknek értemében a vandorraktár tulajdonosa nemcsak iparigazolványt váltani, hanem az 1884. évi XVII. t. c.-ben előirt feltételeknek is megfelelni tartozik.

Mivel a megrendelések gyüjtése a kereskedő vagy iparos lakhelyén kivül csak oly iparosoknál vagy kereskedőknél van megengedve, akik üzletkörükben az illető áru eladásával vagy felhasználásával foglalkoznak: ezek alatt az áruk alatt nemcsak olyanok értendők, amelyek eredeti vagy feldolgozott állapotban az üzlet tulajdonképen tárgyai, hanem olyan árnk is, amelyek az illető üzletben csak mint segédeszközök irodai, bolti, vagy raktári berendezések szerepelnek, mint kereskedelmi könyvek, állványok, pénztárak, irógépek és mérlegek stb. stb.

Megrendelések gyüjtése végett felkeresheto az a földbirtokos is, aki gazdasága körében ipari, vagy gyári vállalatot folytat (malom szeszgyár, keményitő gyári sajt, vajkeszitőtelep stb.), amennyiben a megrendelés az illető ipari vagy gyári vállalat körében eladható vagy felhasználható árura vonatkozik.

A törvény 1. § ának 3-ik bekezdésében az iparoshoz vagy kereskedőhöz közvetenül intézett egyes megrendelésekre vonatkozólag megállapitott kivétel feltételezi, hogy a megrendelés határozottan megjelölt árura vagy munkára irányuljon, a megrendelés önkéntes elhatározáson alápuljon s a kereskedőhöz vagy iparoshoz már előbb inszéztetett legyen, mint a megbizott a megrendelőnél a megrendelés átvétele végett jelentkezik.

Nincs tehát megengedve a megrendelés átvétele oly megkeresések alapján, amelyeket határozatlan, általános egyszersmindenkorra szóló megrendelési felhivást tartalmaznak, amelyek a kereskedő vagy iparos tömegesen küld a feleknek kitöltés vagy puszta aláirás és elküldés végett, vagy melyek nem magához a kereskedőhöz vagy iparoshoz, hanem csak megbizottjához e járása közben inszéztetnek.

Az idézett törvény 2-ik § ában kivétel tétetvén az irodalmi és művészeti termékekre nézve, ezeknek a megrendelése csak annyiban korlátoztatik, amennyiben az 1848. évi XVIII t. c 45. §-a értelmében az „ugynevezett házalói, vagy zugkönyvárulók" az illető hatóság rendőrfelügyelete alatt állanak, amely ezen felügyeleti hatáskörben megfelelő korlátozásokat is tehet. Ettől eltekintve tehát az irodalmi és művészeti termékek megrendelésének gyüjtése teljesen szabad és mintegy az a törvényes kivétel a közművelődés terjesztése érdekében történt, az iparhatóságok tartózkodjanak még attól is, hogy az „irodalmi és művészeti termékek" fogalmát szorosan magyarázzák. Nem veendők ki nevezetesen ez alól a fogalom alól a művészeti termékek iparilag előállitott utánzatai (metszetek szinnyomatok) sem.

A törvény 3-ik §-ában nyert külön felhatalmazás alapján a törvény 1 § 1,] bekezdésének összes rendelkezése alól a miniszter a következő kivételeket engedélyezi:

1. a házi iparcikkekre, de csak az alatt a feltétel alatt, ha a megrendelést gyüjtő a cikk házipari jellegét helyhatósági bizonyitványnyal igazolja;

2. a műszerekre és tudományos eszközökre;

3. a varrógépekre;

4. a nagyobb gazdasági gépekre, mint cséplőgépekre vető és aratógépekre, mozdonyokra, lokomobilokra és gőzekekre, továbbá gőzszivattyukra és malomberendezésekre; 5. a villamos erőátviteli és általános világitási és távbeszélő berendezésekre.

A 4-ik pontban felsorolt cikkek megrendelésének gyüjtéset a kisbirtokosoknál azonban csak az alatt a feltétel alatt engedélyezi a miniszter, ha megrendelést a községi előljáróság a megrendelési vagy szerződési okiratot hitelesiti.

A törvény 4-ik §-ában megállapitott büntetés alkalmazására nézve utasitja a miniszter az iparhatóságokat, hogy a kihágási eljárást minden esetben haladéktalanul inditsák meg és soron kivül tárgyalják.

Előzetes letartóztatásnak csak az 1880. évi 28.547 sz. a. kelt belügyminiszteri rendelet 44. §-ában érintett azon esetekben van helye, ha az a gyanúval terhelt egyének rendes lakó vagy tartózkodási helyet nem igazolhatnak ezekhez számitván az átutazásban levő igazolvány nélküli külföldieket is; vagy ha a szökést megkisérlették, vagy arra határozottan felismerhető előkészületeket tettek.

Elitélés esetén a minták elkobzandók, és hamis értéket képviselnek, elárverezendők. Romlásnak kitett minták lefoglalásuk után azonnal elárverezendők, azonban az árverésen befolyt összeg jogérvényes felmentés esetén a terheltnek visszaszadandó.

A minták elárverezésből befolyt összegek kezelésére és hovafordítására nézve ugyanazok a szabályok kő etendők, mint a pénzbüntetések tekintetében.

HIREK.

— **Királyi elismerés.** A király elrendelte, hogy *Filipich* János letenyei kir. járásbirónak nyugalmaztatása alkalmából az igazság szolgáltatás terén teljesitett buzgó szolgálataiért legmagasabb elismerése tudtul adassék.

— **Személyi hir.** Zalavári *Zarna* Károly altábornagy, az V.-ik honvéd kerület parancsnoka városunkba érkezett és folyó hó 29-én szemlét tartott a 20. honvédgyalogezréd legénysége és az ehez bevonult tartalékosok felett.

— **Miniszteri biztosok.** A kereskedelemügyi miniszter a folyó évi érettségi vizsgálatokra a nagykanizsai kir. felső keresk. iskolához dr. *Taizs* Károly soproni keresk. és iparkamarai m. titkárt, a zalaegerszegi állami felső keresk. iskolához *Zulawski* Andor kir. szakiskolai igazgatót küldötte ki miniszteri biztosul.

— **Közgyülés jubileummal.** Nagy érdeklődés mellett tartotta meg a zalaegerszegi tanitói járaskör tavaszi közgyülését f. hó 24-en Zala-Koppanyban. A járaskör ezen ülés keretében méltatta *Békefi Elek*, zalakoppányi államilag segélyezett községi iskolai tanitónak 25 évi szolgálatát. A gyüles kezdeten egész sorozata folyt le a kedves és gyengéd tüntetéseknek és e valóban buzgó, pályáját szerető tanitó iránti ragaszkodás őszinte megnyilatkozásának. A járaskör nevében *Czászár* József jkori elnök üdvözölte az ünnepeltet. Az elnöki megnyitó és ezzel kapcsolatos meleg üdvözlés után *dr. Ruzsicska* Kálmán kir. tanácsos, tanfelügyelő a tanfelügyelőség nevében fejezte ki legmelegebb elismerését azon 25 esztendőért, amelyet az ünnepelt a magyar kultura szolgálatában annyi odaadással és kiváló szakértelemmel eltöltött. Ez után *Szűts* Imre zalaszentgróthi áll. isk. tanitó üdvözölte az ünnepeltet. Most a községi elöljáróság valóban megható üdvözlése következett, amely hiven tükrözte vissza a tanitó és a község közt fennálló szép viszonyt. *Békefi* Elek mély megindultsággal köszönte meg a kir. tanfelügyelőnek, a járaskörnek, a községi elöl-

---

Baross Gábor, az alkotmányos Magyarország polgára; a szabad magyar nemzet ministere s igy „alázatos szolga" nem lehet! Hanem igenis: hűséges tanácsadója leszek szeretett királyomnak és buzgó munkása édes hazámnak!

Csuka uram felutazott Budapestre, Baross kegyelmes urhoz. Siker kisérte fáradságát. Kikönyörögte ugyanis a gőrbeszegi postahivatalt. Mikor ez a királyi hivatal megnyilt, én nem az égen, hanem ott a postahivatal körül kerestem a csillagokat.

A megnyitáskor tizenöt ajánlott levelet küldtem el. A levelekben arra kértem a cimzett urakat, hogy ne válaszoljanak, mivel majd reklamálni akarom mind a tizenötöt; s igy a reklamáció subája alatt tizenötször láthatóm a postás Klárikát.

— Nagyságd kérem reklamálok! szóltam először.

— Nagyságd kérem reklamálok! — szóltam másnap is; és ez igy folyt tizenöt napon át. A tizenhatodik napon is beállitottam a póstahivatalba és ismét azt mondtam:

— Nagyságd, kérem én reklamálok!

— Melyik levelét? — kérdi tőlem a szőszke postás-angyalka, aki miatt annyit reklamáltam már, aki miatt elfeledkeztem a fizetésemelés sürgetéséről is.

— Kérem, nem a levelemet reklamálom, hanem a szivemet.

— Nem értem.

— Engedje meg, én ezen pillanatban igazán kijelentem: nagyságd megstempliizte a szivemet.

— Melyik dátummal?

— Mikor először láttam a május 9-én, d. e. fél 12 órakor, amikor jó édes-anyja palacsintát sütött. Azóta szeretem!

Nem tudom, hogy a palacsinta emlegetése, vagy az én őszinte megnyilatkozásom hatotta-e meg a kis szőke jóságot, de mosolyogva nyujtotta kezét és csak annyit mondott: »mégis csak nagy bohó maga«.

Dictum, factum — igy történt.

A dictum az volt, hogy a lelkész kihirdetett bennünket; a faktum meg az volt, hogy 21 nap multva összeköltetett az »abc« a postakönyvvel.

Most már me: volt az uj iskola; volt uj asszony. Még egy hiányzott: egy uj tanitási módszer.

Akik engem ismernek, nagyon jól tudják, hogy én bizony nem találtam volna fel a puskaport soha; annál kevésbbé tudnék uj tanitási módszert megteremteni. Hozattam tehát Ungvárról öt hatosert. Az ottani Lévai Mór-féle ceg szivesen szállit barkinek is.

Ennek meg az lett a következménye azután, hogy az esküvőmet követő napon elkezdtem morogni. Nem azért morogtam, mivel boldog voltam, hanem mivel az uj módszer ugy kivánta.

Ugyanis azt irja elő az irva-olvasás tanitásának uj módja, hogy a tanitó tanulmányozza az állathangokat. Ezeket gyakoroltassa be a gyermekekkel, s az állathangokból keresztesse ki a tanitandó betűnek a hangját. Igy játszva tanulnak a kicsikék.

Én a legközelebbi szomszédom házőrzőkozegének a hangját iparkodtam elsajátitani.

Nagy rekordot értem el, mivel Czöpák iskolaszéki tag ur is figyelmes lett rá a komájával együtt.

— Hallja csak kigyelmed!? A mi uj mesterünk máris szerez, szirosodik: kutyája már van.

Persze, nem tudták, hogy a mester ur beszélt ebnyelven.

Tanulmányoztam a méltóságos asszony mopszlijának a hangját is. Ez a kis állatocska nagyon affektalva csaholt, talán azért, mivel öt forint ebadóval támogatta a vármegye kasszáját folyton azt kiabálta! „ei...ei...ei". Ez pedig nagyszerű szótag az „e" betű hangjának kikeresésére.

Az »i« betű hangjának felismeréséhez a szamarorditást ajánlotta a könyv. Szerencsemre a Pausch Jancsi komának lakásához messze van a kut. Vizhordást egy szamár végez, mely négy-kéz-lábu közeg ezen fungálását teljes elláfás és szabad-lakással honorálja a hercegi uradalom.

Egyik csütörtöki napon átrándultam Jancsihoz, Homok-Komáromba.

— Kedves komám, egy uj módszert óhajtanék gyakorlatba venni. Megengeded, hogy tiszteletemet tehessem a szamaradnál.

— Oh kérlek, lehet. Éppen elő b itatta meg a szolgám. A szalonjában találhatod.

Belépésem nagyon meglepheté a vizhordó-közeget, mert hátsó két lábat ruganyos mozdulattal kezelte felém. En azonban ezen megtisztelés elől kitértem.

Csakhamar élénk eszmecsere fejlődött ki közöttünk. Hogy ez igaz, tanum reá az én kedves Magasi Józsi barátom, aki éppen akkor gömbölyödött Jancsihoz látogatóképpen.

— Te Pausch! két szamár van az istállódban?....

— Dehogy; egyik a Kala Pál koma Langvizről. Valami uj betűtanitási módszer motoszkál a fejében.

Az uj módszer betűalakjainak szemléltetése meg oda rugott ki, hogy a tanitó különböző testhajlásokkal érzékeltesse az alakot. Megpró-

járóságnak, valamint a többi jelenvolt érdeklődőnnek gyengéd figyelmét és jó érzéseit; vissza pillantott 25 évi tanitóskodására, életének sok megpróbáltatására, mindenkor Istenbe vetett bizalmára és a nemes példára, melyet családi otthonából magával vitt az életbe. Az ünnepelt beszédét zajos éljenzés kisérte, mely a sok életküzdelem közt is magasztos tanitói hivatásnak megható és mindenkit szive mélyéig meginditó megnyilatkozása volt. Az ülés folyamán *Borbély* György zalaegerszegi áll. főgymnasiumi tanár Kereszbury József paedagogusról tartott igen tartalmas és tetszéssel fogadott felolvasást. — Békefi Elek faiskoláját és szőlőültetvényét mutatta be, mely rendkivüli eredményével és a kezelesnek kiváló szakértelmével mindenkit meglepett; egyes gyakorlati foglalkozást a gazdasági ismétlő iskola növendékei mutattak be. Felette érdekes volt *Péterffy* József zalaegerszegi gazd. tanitónak és Békefi Eleknek tanulságos vitája a szőlőoltási rendszerek felől, melyben mindkét fél sok szakértelemmel és irodalmi téren is méltatott érvekkel vett részt. Gyülés után nagy társasebéd volt.

— **Választási mozgalmak**. *Alsó-Lendván* a szabadelvü párt f. hó 27-én alakuló ülést tartott, mely alkalommal a párt élnökévé *Magéthy* Gézát, Eszterházy herceg uradalmának felügyelőjét, — alelnökökké pedig *Hajós* Mihályt dr. *Laubhaimer* Oszkárt és dr. *Wolláb* Adolfot választották meg. Az elakulás után *Mandel* Pál a kerület orsz. képviselője nagy hallgatóság előtt megtartotta beszámoló beszédét. A gyülésről üdvözlő táviratot küldtek *Széll* Kálmán miniszterelnöknek, *Wlassics* Gyula vallás és közoktatásügyi miniszternek és *Darányi* Ignác földmivelésügyi miniszternek. A beszámoló után bankett volt Mandel Pál a jelöltségre ujból felkérték.

— **Molnár apát Zalában**. Molnár János, a néppártnak hirre vergődött agitátora, junius hó 2-án Alsópáhokra néppárti gyülést hivott össze. A keszthelyi kerületben ugyanis néppárti jelöltet állitanak föl Somssich Béla gróf személyében, aki az emlitett napon programmbeszédjét tartja. A megnyitó beszédet Vida József ottani plébános tartja. A társaság azután Lesencetomajra megy, ahol szinten a néppárt virágait óbajtja elültetni.

— **Hitközségi közgyülés**. A nagy kanizsai izr. hitközség junius hó 2-án délután 3½ órakor rendkivüli közgyülest tart, melynek egyedüli tárgyát a hitközségi elöljárósáz, a templom átakitását, illetve megnagyobbitását célzó előterjesztése képezi.

— **Kitüntetett tanitóképző**. Az idei orsz. diák-tornaversenyen, melyet pünkösd két napján tartottak meg, — a csáktornyai tanitóképző diszoklevelet nyert. — Megjegyezzük, hogy kivüle még csak öt tanitóképzőt tüntettek ki diszoklevéllel.

— **Tanitói közgyülés**. A Muraközi Tanitókör május 18-án tartotta *Perlakon* tavaszi közgyülését, amelyen nagy számmal jelentek meg a népes kör tagjai; mint vendégek résztvettek *dr. Ruzsicska* Kálmán kir. tanácsos, tanfelügyelő, továbbá sokan a perlaki intelligencia köréből. A közgyülést megelőzőleg Gasparics Márk nemzeti vértanunak szobrát megkoszoruzták; a járáskör koszoruját hazafias szellemtől áthatott beszéd kiséretében tette le a kór közbecsülésben álló elnöke, *Mencsey* Károly csáktornyai elemi iskolai tanitó. A közgyülés az elnök lelkes beszédével kezdődött; dr. *Szabó* Zsigmond perlaki körorvos szabad előadást tartott a tanitók betegségéről, amit a közgyülés köszönettel fogadott s az előadás kéziratát kinyomatás céljából kérte. Nagy hatást keltett *Zrinyi* Károly csáktornyai állami tanitóképezdei tanárnak „az iskola és az egyház a nemzeti ügy szolgálatában" cimü hazafias és lelkesen előadott felolvasása, melyért a közgyülés köszönetet fejezte ki. Ezután folyó ügyeket tárgyaltak. Gyülés befejezével sikerült társasebéd volt.

— **A Barnum cirkusz N.-Kanizsán**. Olyan élénkség tán még sohasem volt városunkban mint pünkösdhétfőn, mely napon Barnum cirkusza nálunk ütötte fel táborát. Már kora hajnali órákban ezer meg ezer ember volt talpon, akik részben a nagy amerikai vállalat kirakodására a vasuton, részben annak bevonulására a városba és elhelyezkedésére a katonai gyakorló téren voltak kivancsiak. Mindez pedig meg is érdemelte a korai felkelést és az érdeklődést, mert az a gyorsaság, pontosság és csendesség melylyel az amerikaiak ezen óriási munkákat végezték, szinte bámulatba ejtették a szemelőt. Egyik sátor a másik után támadt. Szinte boszorkányszerü gyorsasággal felépült az egész sátortabor és azután minden és mindenki a maga helyén elhelyezve, megnyilt a nagy látványosság a kiváncsiak ezrei számára.

Két óra hosszáig bámulhattad ott jó magyar, a világ szemeszedett csudáit, amilyet nem pipált eddig Európa. Hiába akozzuk az amerikai importot, ez a Barnum-féle invazió roppant népszerü volt. Olvasatlan ezrek rakták le többe-kevésbe keserüen megszerzett koronáikat a reklám oltárára.

S volt is ott mit nézni! Több, mint amennyit az ember két szeme kibirhat. A vidéki ember lassu életrendhez szokott érzékeit csakugy hajszolták ujvilági rém gyorsasággal. Egyfelől him- és nőnemü *lovarmüvészek*, másfelől kacagtató *bohóccsapat*, harmadik részről *kutyaverseny* és a jó ég tudja micsoda köklerségek. *Elefánt-csorda*, vagy 3 tucat roppant müvelt vastagbőrü, kik aztán helyet adtak a gyönyörüen idomitott lópiramisnak. *Hetven szebbnél-szebb paripa* eleyen gulát formált, mely a lovásznester jeladása szerint izgett-forgott. Nagyszerü szines kép! Hát még azok a hatborzongató *légtornászok, kötéltáncosok*, — azok a *kis japániak*, kik a rezsutos kötélen korzóznak, csuszkálnak és a *gömbbe szoritott* ember hihetetlen producciói. A *bíciklista*, ki hosszu létrán rohan le nyaktörő gyorsasággal. Mind, mind hihetetlenül, hamar vonul el az ezerfejü közönség előtt. Még addig se tart egy-egy szám, amig leirhatná az ember. Akárcsak a „telefon hirmondó" — *más-más*. Végül a *római kocsiversenyek, lófuttatások* koronázzák be az előadást, izgalmas hajszával, félelmetes fürgeséggel.

Az *állatsereglet* maga egy látványosság. Azok a pusztán lakó féktelen bestiák olyan szépen megférnek ott a keretben, mint a jól táplált nyárspolgárok. Különösen a viziló. Furcsa teremtménye az Uristennek. Ha kitátja idomtalan torkát, azt hinned megesz ozsonnára. A valóságos megtestesült lustaság „Élethosszigian szerződtetett" oroszlánok, tigrisek nyujtózkodtak isteni közönynyel, s csak ugy pislognak az előttük tolongó materiára.

A *„furcsaságoknak"* roppant közönsége akadt. Hasábok kellenének, ha minden egyes ilyen szörnyszülött, meg emberi csuda mibenlétét fel akarnók sorolni. De minek is! Hisz ezekről beszél majd hetekig mind e vidék!

Szóval mulattak és szórakoztak, ugy amint csak az igazi nép, — akár kaputos, akár lajbis — tud mulatni, ha „soha nem látott" dolgokkal bódítják el az eszét. Mulat és fizet. Pártolja a dicső müvészetet. Szegény hazám te! Neked ritkán van ily áldozatkész közönséged. Köszönet néked, oh Barnum, hogy megtanitottál bennünket bámulni!

Az amerikai látványosságnak délután mintegy hétezer, este pedig mintegy ötezer látogatója volt. A vidékről jöttek száma mintegy ötezerre tehető. Meg tartottak az esti productiók, midőn már javában folytak az intézkedések az elutazásra és az előadáson voltak, a kik a bemenetkor még egy nagyszerü állatseregletet, az emberi abnormitások gazdag csoportját látták egy óriási sátorban, melyet több kisebb-nagyobb sátor környékezett, meglepődve látták a kijövetnél, hogy mindez eltünt, mintha a föld nyelte volna el és ama gyorsaság mellett, melyet Barnum és Bailey emberei kifejtettek, még az sem ment volna csodaszámba, ha a publikum egy része hirtelenében a vállalat hálókocsijában a vasuton találja volna magát. Az első különvonat már este 9 óra 40 perckor indult Kanizsáról Zágrabba és 11 órakor már a többi három különvonat is elindulásra készen állt. — Dacára a nagy forgalomnak sem baleset, sem pedigien lopás nem fordult elő; csak a vállalat sürgönyözte másnap reggel Zagrabból, hogy 120 meter villanyvezeteki sodronya hiányzik. Ezt a kárt azonban csakhamar ki fogja heverni a hatalmas vállalat, melynek legfőbb vezérelve ugy látszik az a közmondás: „Az idő pénz."

— **A válni készülő magyar**. Egy öregedő magyart bekéltető tárgyalásra idéztek be a törvényszékhez. Válni akar az asszonyától, a ki szégyenszemre a legények után jár. A békéltetőtanács elnöke a kifogások előterjesztésére szólitotta föl az atyafit. Nagyon nekifohászkodik az öreg s remitő alázatossággal szólal meg:

— Megkövetem a nagyméltóságu főegszelenciáját...

A biróság nem tudta megörizni komolyságát.

— Nono, a tárgyhoz szóljon, — inti az elnök.

— Engedelmével megkövetem a főbiróságot, en már ehhöz a beste tárgyhoz nem szólok többet, azóta se szóltam, mióta ott hagyta a hajlékomat.

— **Edison szinház**. *Benkő M.* fizikai tanár Budapestről, kinek szervezett villanyos sterilizáló gépe az orsz. kiállitáson arany éremmel lett kitüntetve, és kinek mozgófényképei ugy a fővárosban, mint a vidéken rendkivüli nagy tetszésben részesültek *junius hó 1-én és 2-án Nagy-Kanizsán* a Polgári-Egylet nagytermében előadásokat log tartani. A mozgófényképek sorozata igen változatos, kellemesen szórakoztató és tanulságos. Az érdekes müsort *Belle* Róza táncművésznő villanyos szerpentin tánca zárja be, mely mutatvány mindenütt szenzaciót keltett. — Az összes gépek vezetését és a mozgó élőfényképek bemutatását Benkő M. tanár szakszerüen végzi, mi az előadások sikerét teljesen biztositja. A feletle érdekes látványosságra felhivjuk közönségünk figyelmet. Szamozott helyek előre lapunk kiadóhivatalában Fischel Fülöp könyvkereskedésében kaphatók.

— **Vidéki szintársulat — bajban**. A „Magyarország" szerdai számában olvassuk a következőket: Egy igen érdemes vidéki szinigazgató, *Dobó Sándor*, a győri szinház volt igazgatója, szomoru helyzetbe jutott társulatával együtt mely most a legnagyobb anyagi zavarokkal küzd, miután Dobót mostoha sorsa olyan városokba vitte, ahol a közönség közönyessége nembánomsága folytán fizetésképtelenné vált. Dobó virágvasárnap után Nagy-Kanizsán kezdte meg működését, de ott állandó szinházépület hiján egy szálló nagytermében volt kénytelen játszani, a hova persze nem szivesen járt be az intelligens városka kényes igényü közönsége. Dobó ezáltal olyan bajba került, hogy midőn végre állomáshelyet változtatnia kellett, ezt csak diszletei és ruhatára nagy részének zálogban való hátrahagyásával tehette, és igy vonult be Tata városába, abban a reményben, hogy ott majd a közönség támogatása folytán lendithet sorsán. Itt azonban még jobban csalódott, ugy, hogy már a Szinészegyesülethez kellett kétségbeesésében fordulnia, hogy az segitsen az ő és társulatának sulyos helyzetén. A Szinészegyesület tanácsa utolsó ülésében elhatározta, hogy *Tapolczai* Dezső tanácsost küldi ki a helyzet megvizsgálására. Tapolcai ma el is utazott Tatára, hogy a város intéző köreivel érintkezésbe lépjen, miként lehetne a tatai közönség támogatását megnyerni, visszaérte után pedig referálván tapasztalatairól, inditványt tesz, mennyiben járuljon hozzá az egyesület anyagi segélyével az önhibáján kivül kény-szerhelyzetbe

---

báltam vala ezt is. Csuka Ferkónak legjobban tetszett az „ipszilon" alakitása, mivel tótágast kellett állnia. Meg is kérdezte tőlem:

— Tanitó ur, kérem szépen, nem lehetne az „abc"-ben minden betü „ipszilon"?

Az uj hangoztatási módszer sem sikerült. Mikoron az „m" betü ismertetéséhez jutottam: bele törött az igyekezetem éle.

— Te Pista, miként is bőg a ti barmotok az istállóban?

— Ugy bőg, tanitó ur, hogy: »búú«!

— Nem jól van bőgve fiam.

(Persze, mert nekem nem a „b" hang kikerestetése volt a célom, hanem az „m" betüé.)

— Gyermekeim, vigyázzatok, — minden szarvasbarom ugy bőg, mint én: „búú"!

Pedig a Pista gyereknek igaza volt Szegény napszámos asszony fia; nekik csak növendék „bu-bocikájuk" vólt, mely borjucska csak két év multa hangoztatta volna a „mú" szócskát az uj módszer támogatása érdekében.

Ennyi csalódás után lemondtam az uj módszerről: s követem a régit.

Azután meg végig tekintettem a tanitó-életen. Hol tanoknak, hol vidámnak, hol meg borusnak látom azt. De minden keveredettsége mellett is azt érzem: hogy édes a tanitó-élet, ha felette az igaz kartási szeretet ragyog!

jutott nagyérdemű, régi tagjának kisegítésére. Reméljük, hogy a tatai közönség mindent el fog követni, hogy szinpártolása folytán a különben is kevés anyagi erő felett rendelkező szinészegyesület akcióját fölöslegessé tegye.

— **Oktatásügyi határozat.** Az iskolámulasztások ellenőrzése és az ismétlő iskolák felállitása tárgyában a közigazgatási bizottság május havi ülésén a következő agyfontosságu határozatot hozta:

Mivel a községi elöjáróságok a népoktatási tö vény 4. § ában rendelt pénzbirság alkalmazása helyett számos esetben felmentéssel vagy dorgálással térnek ki a pénzbüntetés alól: felhivatnak az összes járások főszolgabirája, utasitsák az összes elöljárásokat, hogy a területükön levő, mindenféle jellegü népiskolák gondnokságai és iskolaszékei részéről beérkezett iskolamulasztasi jegyzéken feltüntetett növendékek és gyámjai ellen eszközölt megtorlás eredményéről, a vonatkozó iskolamulasztás jegyzék becsatolásával, a kir. tanfelügyelőséghez, a szorgalmi időt felölelő hónapok első és 15-ik napján, az 1901/2 tanév elejéről kezdődőleg jelentésüket felelősség terhe mellett megtegyék. Amennyiben pedig ily iskola mulasztási jegyzék nekik a gondnokságok és iskolaszékek részéről, további eljárás céljából ki nem szolgáltatott volna, a kir. tanfelügyelőséget a fentebb jelzett határidőkben pontosan értesitsék. Jelen végzést a községházban, illetve körjegyzői irodákban kifüggeszszék és az iskolamulasztások ellen követett eljárásokról külön nyilvántartást vezessenek. Ezen nyilvántartást a járási főszolgabirái községeik látogatása alkalmával a legszigorubban ellenőrizzék.

Felkéretnek jelen végzéssel az összes egyházmegyei főhatóságok, hogy a területükön levő iskolaszékeket a fentebb méltatott intézkedés szo os betartására illetve az iskolamulasztások kéthetenkénti pontos kiszolgáltatására, az elöl járóságoknak vevény melletti kézbesitésére, általában pedig az igazolt és igazolatlan iskolamulasztások tüzetes megkülönböztetésére a legerélyesebben felhivják.

Ugyanily értelemben követendő eljárásra hivatnak fel jelen végzéssel az összes állami és községi iskolák gondnokságai és iskolaszékei.

Az ismétlő oktatásnak az 1991/2. tanév elején mindenféle jellegü elemi iskolánál szervezése céljából az összes egyházi főhatóságok, állami és községi iskolai gondnokságok és iskolaszékek jelen végzéssel oly célból keresztetnek meg, hogy a még hiányzó ismétlő iskolák szervezésére irányuló eljárásuk eredményéről a kir. tanfelügyelőséget 1901. évi szeptember hó végéig, a nagyméltóságu vallás- és közoktatásügyi miniszter urhoz megteendő jelentés céljából, értesitsék.

Jelen végzés az összes egyházi főhatóságoknak, járási főszolgabiráknak, a rendezett tanácsu városok polgármestereinek, az állami és községi iskolák gondnokságainak és iskolaszékeinek oly kéréssel és felhivással küldetik meg, hogy a népoktatásügy sikerének a pontos iskolázásban gyökerező elsőrangu követelményeit, a szellemi képzésre irányuló hazafias buzgalmak legbensőbb odaadásával támogatni fogja.

— **Juniális.** A nagykanizsai Keresztény Jótékony Nőegylet f. évi junius hó 9-én a sörgyári parkban saját alaptőkéje javára, többrendbeli szórakozással egybekötött zártkörü jótékony célu junialist rendez. Kezdete d. u. 5 órakor. Belépőjegy 1 korona. — Gyermekjegy 50 filler. Felülfizetések, tekintettel a nemes célra, köszönettel lesznek fogadva és hirlapilag nyugtázva. Kedvezőtlen idő esetén a juniális jun. hó 16. (vasárnap) lesz megtartva.

— **Gáspár, Menyhért és Boldizsár.** Ugyan nem a három királyról szól a krónika, hanem három diákról, kik a veszprémi gymnasium 3-ik osztályát frequentálták

Nagyon felhetnek a közeledő vizsgák eredményétől, illetve a szekundába való pónálastól, hat egy tervet föztek ki.

Mivel bizonyosan hallottak valamit Sobri, Papp Andor, Patkó és Savanyu Józsi romantikajáról, hát kapták magukat és ezek mintájára revolverekkel felfegyverkezve a Bakonynak indultak és ott nyom nélkül eltüntek. A csendőrség most nyomozza oket mindenfelé.

Reméljük azonban, hogy az alispáni hivatal nem lesz kénytelen miattuk, statáriumot hirdetni.

— **Leányszöktetés Pozván.** A mult héten regényes dolog történt a pozvai cigánytanyán, a mely a Zalaegerszegen általánosan ismert Lajos cigány vajdasága alatt áll. Egy pápai cigánylegény, aki Csurka névre hallgat, leánynézőbe jött Lajos sátorába. A leány tetszett is neki, el is vette volna azonnal, de a cigányok nem adnak ingyen menyasszonyt. Előbb meg kell alkudni az apával, aki megszabja a menyasszony árát. De Lajos nem volt otthon, a legény nem tudott megalkudni, meg jobb szerette volna a leányt ingyen megkapni. Összesugott a leányzóval; igért neki selyem rokolyát. A leány hitt az édes szónak s összeszedve Lajos vajdaságának jelvényeit, a cigányok állitása szerint 100 pengőt érő ezüst gombokat, elindult Csurkával a boldogság utjára A szerelmeseket azonban útközben elcsipték és láncra verve vitték öket Eger zegre.

Szerkesztői üzenetek.

A tragikus szerelem. A helyesirási hibákat a jó tartalomért meg lehet bocsátani; a rossz tartalmat semmiért sem.

Zalaszentbalázs. Igaz?

K. Gy. Bécs. ? ? ?

Beniczkyné Bajza Lenke
kedveltje az egész magyar olvasóközönségnek. — Regényeinek tárgya megragadó, kedves és lebilincselő.

Beniczkyné Bajza Lenke
. . . . REGÉNYEI . .

Mártha. . . . Regény 2 kötetben . . .
Ára füzve 4 kor., kötve 5 60

Helytartóné. . Regény 1 kötetben .
Füzve 2 80 kötve 4 40

Előitélet és felvilágosultság.
Reg. 3 köt. Füzve 10 kor. kötve 14 80

Fekete könyv. Ahol a czipő szorit
2 elb. 1 köt. Ára 3 kor. diszköt. 4 60

A magyar szépirodalmat kedvelő t. olvasóközönség figyelmébe ajánljuk a magyar regényirodalom egyik elsőrangu nagyjának, *Beniczkyné Bajza Lenke* fölsorolt regényeit, melyek alulirt könyvkiadóczégnél s általán minden könyvkereskedésben beszerezhetők.

FISCHEL FÜLÖP
könyvkereskedése és könyvkiadóhivatala
NAGY-KANIZSÁN

A ZALA
kiadóhivatala
Fischel Fülöp könyvkereskedése
Nagy-Kanizsán
árusitja
Dreyfus Alfréd
öt év életemből
czimü óriási szenzácziót keltő emlékiratait, eredeti rajzaival és kézirásaival.
Bolti ára 3 kor. 50 fil.
Megjelent: május 1-én
Vidékre 3 kor. 70 fill. előleges beküldése mellett a munkát bérmentve küldjük.

Közgazdaság.

A szőlő peronosporája.

A legjobb eljárás a betegség ellen való védekezésre.

A magyar-óvári m. kir. gazdasági akademiával egybekötött növényélet és növénykórtani állomas tudós tanárainak vezetése alatt már három éve kiserleteket folytat a peronospora ellen való vedekezés terén, az ajánlott különféle vedekezési anyagokkal. Az eredményt a „Kiserletügyi Közlemények" czimü hivatalos folyóirat tette közzé.

Az eddigi kiserletek az általánosan használt rézgálicz és égetett mész keverekkel szemben előnyösnek mutatták be, a mar hazar gyártásu dr. Aschenbrandt féle „bordói-port."

A kiserletek hosszu leirása után a dr. Aschenbrand féle „bordói por" előnyeit a hivatalos kiadvány a következőkben összesiti:

Lássunk egy kis párhuzamot a házilag készült rézgálicz-keverék és a dr. Aschenbrandt-féle „bordói porból" készült permetező-anyag között, csak a tulajdonságokat véve figyelembe.

A házilag keszült rézgálicz-keverék készitése határozott figyességet és szakismeretet igényel s csekély hibával, melyet a permetező anyag elkészitésénél elkövetünk, igen érzékeny karokat okozhatunk.

A készites körülményessége hátráltatja a munkát, sok időt vesz igenybe s ha megmarad használhatalanná válik.

Az ajánlott lemérési módszerek szerint elkészitett oldat soha sem megfelelő s különösen ha nagyobb mennyiségüt készitünk, a legnagyobb valószinüség szerint maró hatásu lesz.

Minden kg. rézgálicra 1 kg. égetett mész van számitva! Vajjon le méritk-e a szükséges mennyiséget? A legtöbb gazda nem! De tegyük fel, hogy kiégetett mész könnyebb s belőle több meg 1 kg. sulyra, mint ha vannak közte felig kiégetett vagy egyáltalán ki nem égetett darabot, a melyek a vizben nem oldódnak.

A mész kiegetési fokát ugy ránezve nem lehet meghatározni s igy a gazda nem képes megitélni, vajjon adta-e a szükséges mennyiséget az oldathoz. Nagyobb mennyiségü oldat készitésénel, a hol 50—100 kg. mészet használunk fel, a legtöbben kiegetett mésznél is marad oldhatatlan mészkő visszá.

A legtöbb gazda, különösen a kisbirtokosok, nem is használ égetett mészet, hanem oltott mészet. Lemérésről szó sincsen, csak ugy tesz bele egypár kanállal s az oldat szinéről határozza meg ennek jóságát. Hogy milyen permetező oldatok kerülnek igy ki, arról elégge meggyőz barkit egy séta valamelyik nagyobb község szőlőskertjeben, a permetezés után 7—8 nap mulva.

A mi a hatást illeti, azt összel látjuk a szegény tőkéken, a melyeket nem csak a peronospora, de a permetezés is alaposan megdézsmált.

Vajjon vizsgálják-e az oldatot kémhatására nézve?

A kisgazda egyáltalán nem s nagyobb szőlőgazdaságokban is csak itt ott. A legtöbb helyen lemérik az anyagot s minden további nélkül permeteznek vele, vagy szemmértékre határozzák meg az oldat jóságát.

Ilyenformán különösen az első permetezés után a gyönge lomb és hajtasvégek leperzselése napirenden van.

A »bordói por«-ból készült oldatnál mindezek elesnek.

Az oldat elkészítése kevés időt vesz igénybe ügyességet s szakismeret nem kíván s maró hatása nincsen; így a lombperzselésről szó sem lehet.

A permetezésnél esetleg kimaradt oldatot jól bedugaszolt hordóban a másik permetezésig eltarhatjuk anélkül, hogy az megromlana.

A permetező készülék porlasztó makkját sohasem dugaszolja el, a mi pedig házilag készült rézgálic-keveréknél igen gyakran megtörténik.

A szőlő zöld részeire határozottan jobban tapad, mint a rézgálic keverék és még nagyobb mennyiségű csapadék (eső)-sem képes lemosni.

Ezen előnye különösen figyelembe veendő.

Ennyit óh jlottunk az uj anyagról elmondani három évi kisérlet eredménye alapján, összehasonlítva a házilag készült rézgálic keverékkel.

A fent ismertetett előnyökkel biró dr. Aschenbrandt-féle »bordói-por«-t, a németországi szabadalom szerint, már hazánkban gyártják.

Egy kat. hold szőlő évi 3 szori permetezéséhez $1\frac{1}{2}$%-os oldat [3 hl. oldat = $4\frac{1}{2}$ kg. por), 2-ik permetezéshez 2%-os oldat (5 hl. oldat = 10 kg. por), a 3-ik permetezéshez $1\frac{1}{2}$%-os oldat (6 hl. old. = 9 kg por), össz. tehát 1 évre 1 kat. hold szőlőre kell $23\frac{1}{2}$ kg. dr. Aschenbrandt-féle »bordoi-por«, a mi 70 fillérrel számítva kilogramj-t, 16 korona 45 fillért tesz ki.

Ezzel szemben a 2%-os rézgálic és mész keverékhez kell, a 3 permetezésnél szintén 14 hl. oldatot számítva, 28 kg. rézgálic, a mi 66 fillér.ével kitesz 18 korona 48 fillért, a mihez jön 28 kg. égetett mész, ára 84 fillér, az összes költség tehát 19 korona 32 fillér.

A dr. Aschenbrandt-féle »bordói-por« használata tehát nemcsak jobb és biztosabb hatásu mint a házilag készült rézgálic keverékké, de még olcsóbb is évenkint és holdankint 2 korona 97 fillérrel, és elmarad alkalmazásánál a hosszas és pepecselő munka.

KERESKEDELMI ÉS IPARBANK RÉSZVÉNYTÁRSULAT Nagy-Kanizsán.

Legczélszerübb sorsjegy-megszerzési mód a hivatalos napi árfolyamon minden túlfizetés nélkül.

A KERESKEDELMI ÉS IPARBANK RÉSZVÉNYTÁRSULAT NAGY-KANIZSÁN eladja az alant felsorolt sorsjegyek bármelyikét **foglaló mellett**, pontosan a mindenkori hivatalos napi árfolyamon.

A foglaló lefizetése után a vevő **letétivet (nem részletjegyet)** kap, mely a vásárolt sorsjegyek jegyzékét és a hátralékos vételárt tünteti fel.

A vételár-hátralék megfizetésére mindenekelőtt 6 hónapi időtartam állapittatik meg. Ha a letétjegy vevője ezen 6 hónap letelte után a hátralékot még nem fizette volna ki, akkor a vételárhátralék fizetésének határideje a letétjegyen feltüntetett zálogkölcsönüzletre vonatkozó határozmányok értelmében meghosszabbitható.

Azon sorsjegyek, melyeknek legkisebb nyereménye az árfolyamértéknél kisebb, árfolyamveszteség ellen biztositandók.

A letétjegy átvételétől kezdve minden nyeremény, kamatozó sorsjegyeknél a kamatszelvény is kizárólagosan a vevőt illeti.

Alkalom nyilik ily módon sorsjegyek játékjogát olcsón megszerezni és meghatározott időhöz nem kötött lefizetésekkel eredeti sorsjegyek birtokába jutni.

A letétjegy átvételétől kezdve minden nyeremény a vevőt illeti.

A sorsjegy neme	Huzás éventé	Főnyeremény	Foglaló darbonként
4%-os Tisza-szabályozási sorsjegy	Április 1. Október 1.	200.000 kor. 180.000 kor.	45 kor.
1870-es magyar nyeremény-sorsjegy	Május 15.	200.000 kor. 300.000 kor.	Egész sorsj.-re 50 k.
	November 15.	100.000 kor. 150.000 kor.	Fél sorsj.-re 25 k.
4%-os magyar jelzáloghitelbank-sorsjegy	Május 15. November 15.	70.000 kor.	40 kor.
3%-os magyar jelzáloghitelbank-sorsjegy	Január 25. Julius 25.	200.000 kor.	30 kor.
	Április 25. Október 25.	100.000 kor.	
5%-os 1860-as osztr. állam-sorsjegy	Sorozat-huzás febr. 1. aug. 1.	600.000 kor.	Egész sorsj.-re 220 k.
	Nyerem.-huzás máj. 1. nov. 2.	120.000 kor.	Ötöd sorsj.-re 50 k.
1864-es osztr. állam-sorsjegy	Junius 1.	300.000 kor.	Egész sorsj.-re 60 k.
	Deczember 1.	150.000 kor.	Fél sorsj.-re 30 k.
3%-os 1880-as osztr. földhitelintézeti sorsjegy	Febr. és Máj. 15. Aug. és Nov. 16.	90.000 kor.	40 kor.
Bécsvárosi sorsjegy	Márczius 1. Julius 1. November 2.	400.000 kor.	60 kor.
Osztrák hitelintézeti sorsjegy	Január 2. Julius 1.	300.000 kor.	60 kor.

A sorsjegy neme		Főnyeremény	
1 darab olasz vörös kereszt sorsjegy Huzás: február, május, auguszt. 1-én, november 2-án.	Évente összesen 12 huzás	20.000 és 35.000 lira	Foglaló összesen 20 korona
1 darab magyar vörös kereszt sorsjegy Huzás: márczius, szeptemb. 1-én		40.000 és 20.000 kor.	
1 darab osztrák vörös kereszt sorsjegy Huzás: jan. 2-án és julius 1-én.		70.000 és 40.000 kor.	
1 darab Bazilika sorsjegy Huzás: márczius és szept. 1-én		40.000 és 20.000 kor.	
1 darab jó-szív egyesületi sorsjegy Huzás: május és novemb. 15-én.		30.000 és 40.000 kor	

Kamatozó sorsjegyek:

1 drb 3% magy. jelzáloghitelbank-sorsjegy Huzás: január, április, julius, október 25-én.	Évente összesen 12 huzás	200.000 és 100.000 k.	Foglaló összesen 160 korona
1 drb 3% 1880-as osztrák földhitelintézeti sorsjegy Huzás: február és augusztus 15-én, augusztus és november 16-án.		90.000 korona	
1 drb 4% Tisza-szabályozási sorsjegy Huzás: április és október 1-én.		200.000 és 180.000 k.	
1 darab 100 frtos 1860-as osztrák állam-sorsjegy Sorozat-huzás: febr. és aug. 1. Nyeremény-huzás: máj. 1. nov. 2.		120.000 korona	

Sorsjegyek, melyeknek már csak néhány huzásuk van

és igy az összes forgalomban levő darabok rövid időn belül kisorsoltatnak.

1 drb Budavárosi sorsjegy Huzás: junius 15-én.	Összesen már csak 9 huzás.	40.000 korona	Foglaló összesen 90 korona
1 drb Pálffy-sorsjegy Huzás: szeptember 15-én.	Összesen már csak 12 huzás.	84.000 korona	
1 drb Clary-sorsjegy Huzás: julius 30-án.	Összesen már csak 14 huzás.	52.500 korona	
1 drb Salm-sorsjegy Huzás: január és julius 15-én.	Összesen már csak 25 huzás.	84.000 és 42.000 kor.	

Laptulajdonos és kiadó:
Fischel Fülöp, Nagy-Kanizsán.

APRÓ HIRDETÉS.

Birtok

1200 holdas kedvező fekvés, vasúti állomás mellett igen jutányos áron eladó. Az eladás közvetítésével Gutmann Simon ügynök Dunaföldváron van megbízva. 220—2

Kereskedők, gyárosok, ügyvédek, és általában mindenki részére legjobban és legolcsóbban szerez informatiót a

Securitas
alapittatott 1880.

Judakozó iroda
tulajdonos:
Neumann Ármin
Budapest
V. Kálmán utcza 12 sz.

Jó és olcsó órák,
évi jótállással privát vevőknek
Konrád János
óragyára
rany, ezüst és ékszer áru szállitó-háza
Brüx, (Csehország).
Jó nickel remontoir óra frt. 8·75.
Valódi ezüst remontoir-óra frt 5·80.
Valódi ezüst lánc frt 1·20
Nickel ébresztő óra frt 1·95
Ez ém a cs. és kir. birodalmi cimerrel van kitüntetve, számtalan arany, ezüst kiállitási érem elizeernyivel mint smerő-levél van birtokomban
nagy képes árjegyzék ingyen s bérmentve.
—0—

Hölgyek részére nélkülözhetetlen.
Legjobb szépitő szer
A női szépség
elérésére, tökéletesitésére és fentartására legkitünőbb és legbiztosabb a
FÖLDES-féle
Margit Krême,
mely vegytiszta, sem h ganyt, sem ólmot nem tartalmaz, *teljesen ártalmatlan* és zsirmentes.
Ezen *világhirü* arczkenőcs pár nap alatt eltávolitt szeplőt, májfoltot, pattanást, bőratkát (Mitesser) és minden más bőrbajt. Kisimitja a ránczokat, redőket, himlőhelyeket és az arczot *fehérré, simává és üdévé varázsolja.*
Legkitünőbb óvszer a nap és szél befolyása ellen.
Ára: kis tégely 50 kr., nagy tégely 1 frt. *Margit hölgypor* 60 kr., *Margit szappan* 35 kr., *Margit fogpép (Zahnpásta)* 50 kr., *Margit arczviz* 50 kr.
Számtalan elismerő és köszönő levél!
Postán utánvétellel vagy a pénz előzetes beküldése után küldi a készitő:
FÖLDES KELEMEN
gyógyszerész ARAD
Kapható minden gyógyszertárban, drogériában és illatszerkereskedésben.
Főraktár Nagy-Kanizsán:
Bolus Lajos és Prager Béla gyógyszertáraiban.
Törvényesen védve!
Utánzatoktól óvakodjunk!
Hamisitók biróilag üldöztetnek
Csodás, gyors hatásu.

ELŐKELŐ MAGYAR BALESETBIZTOSITÓ TÁRSASÁG,
tevékeny főügynököt
keres
Nagy-Kanizsa és vidékére
1000 kor. óvadék kivántatik.
Cim: a kiadó hivatalban.

Csak szombaton és vasárnap jun. l. és 2-án
a „Polgári Egylet" nagytermében.

Edison-szinház

(Chinematograph.)

Az egész continensen egyedüli, 2 villanygéppel müködő
ÉLŐ SZINJÁTÉK
élethaszu cselekvő alakokból álló mozgófényképek, 3000 négyszöglábnyi nagyságban
3000 gyertyafénnyel világitva.

Az összes gépek vezetését és a mozgó élőfényképek bemutatását Benkő M. tanár személyesen végzi.

Többek között 25 élőkép bemutatása.

Itt először:

Villanyos szerpentin-tánc

előadva **Belle Róza** k. a. személyes felléptével.

Előadásaimról a fővárosi és vidéki lapokban megjelent cikkek garanciát nyujtanak arra, hogy az Edison-szinház villanyszinjáték-mutatványaim oly niván állanak, hogy t. közönség nem várt müélvezetben részesül.

I. Ferencz József király ő Felsége, II. Vilmos császár, több birodalmi herczeg, püspök és az egész arisztokrácia elismeréssel nyilatkozott e találmányról. Eddig Bécsben, Budapesten és 1900. februárban Konstantinápolyban a szultán és ő Szentsége a Patriárcha előtt mutatta be Benkő M. tanár és mindenütt a legnagyobb elismerésben részesittetett. Az orsz. kiállitáson a szab. Benkő-féle szervezett villanyos sterilizáló gép arany éremmel lett kitüntetve

Helyárak: *Páholy 3 frt 50 kr. Számozott zártszék 70 kr. Másodrendü zártszék 60 kr. Földszinti állóhely 40 kr. Deák- és katona-jegy 20 kr. Karzati ülő 30 kr. Karzati álló 20 kr.*

Számozott jegyek előre válthatók Fischel F. könyvkereskedésében.

Kezdete este 8 órakor. — Vége fél 10 órakor.

Huzás visszavonhatatlanul
1901 Junius 25-én.

Főnyeremény
30.000 korona értékü

Concordia sorsjegyek
á **1** korona.

ajánlja:
GERSTNER ADOLF
Nagy-Kanizsa.

Clayton & Shuttleworth

mezőgazdasági gépgyárosok Budapest Váczi-körút 63. sz.

által a legjutányosabb árak mellett ajánltatnak:

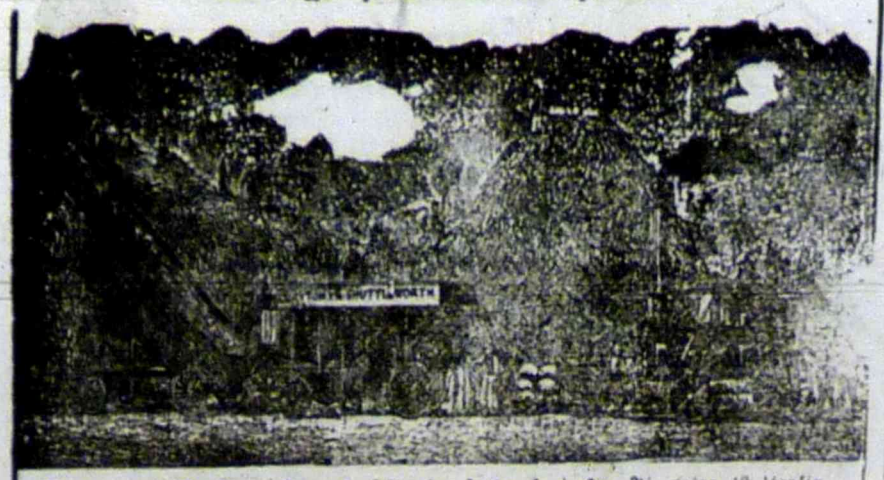

Locomobil és gőzcséplőgép-készletek 2½ egész 12 lóerőig, szalmakazalozók, továbbá járgány-cséplőgépek, lóhere-cséplők, tisztító-rostók, konkolyozók, kaszáló- és aratógépek, szénagyűjtők, boronák.

„Columbia-Drill"

legjobb sorvetőgépek, szecskavágók, répavágók, kukoricza-morzsolók, darálók, őrlő-malmok, egyetemes acél-ekék.

2- és 3-vasú ekék és minden egyéb gazdasági gépek.

Részletes árjegyzékek kivánatra ingyen és bérmentve küldetnek:

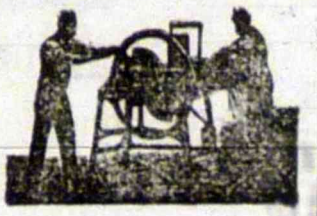

Lincolni törzsgyárunk a világ legnagyobb locomobil- és cséplőgép-gyára.

A SZŐLŐ PERONOSZPORAJA

ellen való védekezéshez legjobb anyag a

Dr. ASCHENBRANDT-féle

„BORDÓI-POR".

Leszállitott ára Budapesten: 50 kgos zsákokban á kg. **70 fillér** 10 és 5 kgos zsákokban a kg. **74 fillér**.

Használata olcsóbb, biztosabb, a levélhez jobban tapad mint a rézgálicz, a permetezőt sohasem dugitja.

A magyar-óvári m. kir. gazdasági akadémia növényélettani állomása kisérletének fényes eredménye; 450 magyar gazda bizonyitványa bárkinek díjtalanul megküldetik.

Megrendeléseket elfogad a

„Magyar Mezőgazd. Szövetkezete"

BUDAPEST, V. Alkotmány-utca 31.

Megrendeléseket elfogadnak a vidéki megbizottak is

Megbizott:

ROSENTHAL JAKAB

NAGY-KANIZSA.

„Schimandl-Zár"

riadó biztonsági zár betörések ellen!

Szabadalmazva az összes államokban! *Egyedüli biztos védelem betörések ellen!*

Fontos bankok, ékszerészek, kereskedők, gyárosok, háztulajdonosok, magánlakások, stb. részére.

T. cz. A „Schimandl-zár" mely a betörők ellen az egyedüli biztos óvszer, egy csinosan fényezett ajtó zár, amelyet csupán az erre szolgáló kulcscsal lehet kinyitni. A legcsekélyebb kisérletre, hogy ezen zárat idegen, vagy tolvajkulcscsal kinyissák, avagy az ajtórészek betörésére irányuló kisérletre is, egy kalapács kapcsolódik ki, a mely egy villamos csengővel érintkezve ezt mozgásba hozza, illetőleg a megkisérelt erőszakos kinyitást riadó csengéssel jelzi. A betörés kisérletének megakadályozására szolgáló csengetszés szerint alkalmazható a cselédszobában, a házmesternél, vagy bármely más alkalmes helyen. Kivánatra ugyanazon emeltyűvel egy ugyanitt alkalmazott üveg is nagy durranással elsüthető, amely az alvó szomszédságot is felriasztja. A Schimandl-zár minden féle ajtón, ablakon, redőnyön, pincze és padlás ajtón szóval mindenütt könnyen alkalmazható ahol betörés elháritandó és feltétlenül megbizhatóan jelzi minden betörési kisérletet. A „Schimandl-zár", melyből ezrek vannak már használatban, darabonkint 15 koronába kerül. Bővebbet **Schimandl Gézánál** Budapesten, József-körut 77. sz. 159—25

Pontos és a közönség érdekeit szolgáló fig elmes kiszolgálás.

Értesítés.

Van szerencsém a nagytekintetü közönséget tisztelettel értesiteni, hogy a

tavaszi idényre

a legujabb divat szerint mindennemü ruhákat, a **legfinomabb minőségtől** a legolcsóbbig figyelmes és felette jutányos kiszolgalás mellett keszitek.

Ez a kalommal bátorkodom a tekintetes **m. kir. állatorvos urak** fig elmét felhivni **egyenruha készitményeimre**, melyeket a legpontosabban, előirás szerint legjutányosabban, kitünő minőségben és izléses kivitelben szolgálok ki.

Vidéki megrendelések kellő figyelemmel eszközöltetnek.

A n. érd. közönség becses támogatását és szives megrendelését kéri *mély tisztelettel*:

KAUFMANN MÓR férfiszabó

ELEK féle ház

Nagy választék kitünő minőségü, divatos belföldi, angol és francziа kelmékben

Készitek mindennemü polgári és egyenruhát.

Fischel Fülöp könyvkötészete Nagy-Kanizsán.

Elvállal és készit **mindennemü könyvkötő-munkát** A FŰZÉSTŐL A LEGFINOMABB DISZKÖTÉSIG: valamint Paspartout emlék-albumokat diszfeliratoknak, táncrendeket a legfinomabb kivitelig.

Elvállalok továbbá képek, fotografiák, tervek, rajzok és térképek cachirozását, ugy minden e szakba vágó munkát

Nyomatott Fischel Fülöp laptulajdonosnál Nagy-Kanizsán 1901.